صوت عُمان في الوطن العربي

الوطن
AL WATAN
VOICE OF OMAN IN THE ARAB WORLD

يومية ـ سياسية ـ جامعة
تأسست عام ١٩٧١ م

الفكر .. حبر و .. ورق

١٢ صفحة | منصات التواصل: @AlwatanOm1971 | صاحب الامتياز المدير العام رئيس التحرير: محمد بن سليمان الطائي | email: alwatan@omantel.net.om | ٢٠٠ بيسة

الثلاثاء ٢ من جمادى الأولى ١٤٤٨ هـ ـ الموافق ١٣ من أكتوبر ٢٠٢٦م ـ العدد: (١٤٨٦٦) ـ السنة الـ ٥٦ | www.alwatan.om | TUESDAY 13 October 2026 - NO: (14866) - VOL56

للاطلاع على أحدث التقارير الإخبارية
يمكنكم متابعة قناة جريدة «الوطن» العمانية عبر تطبيق واتساب من خلال مسح رمز QR

المحليات
بدء تصفيات مسابقة السلطان قابوس للقرآن الكريم في سناو

الاقتصادي
مناقشة توطين البرمجيات والصناعات التقنية

الرياضي
طائرتنا تحلق مع البحرين لحصد لقب البطولة العربية

الثقافي
العدسة توثق جماليات المكان في حيل العاجة

شهداء ومصابون في تجدد القصف على غزة .. والاحتلال يشرع في تشريد ٨٠ عائلة بالنقب

القدس المحتلة ـ «الوطن» ـ وكالات:

استُشهد فلسطينيان، وأُصيب آخران جرَّاء قصف «إسرائيلي» استهدف منطقة مواصي رفح جنوب قطاع غزة، في وقت يواصل فيه جيش الاحتلال قصفه وإطلاق النار في مناطق متفرقة من القطاع. إلى ذلك شرعت آليَّات الاحتلال «الإسرائيلي» صباح أمس بهدم منازل في حي أبو وادي بقرية الظحية مسلوبة الاعتراف في منطقة النقب بالداخل الفلسطيني المحتل، إلى جانب مسجد القرية، في عملية تهدد بتشريد نحو ٨٠ عائلة وحرمان مئات الفلسطينيين من مساكنهم وأراضيهم. وجرت عمليات الهدم بحماية قوَّات معززة من شُرطة الاحتلال، مستهدفةً منازل تعود إلى عائلة أبو وادي، بعدما رفضت المحكمة المركزية «الإسرائيلية» في بئر السبع طلبًا تقدَّم به الأهالي لتجميد تنفيذ أوامر الهدم، ما أتاح للسُّلطات المضي في تنفيذ قراراتها.

■ تفاصيل ص٩

■ طلبة نازحون يتلقون دروسًا تعليمية داخل خيام في نقطة «السرايا» بقطاع غزَّة رغم الظروف القاسية ونقص التجهيزات المدرسية. الصورة من وفا

سفير سلطنة عمان في الخرطوم يقدم أوراق اعتماده

الخرطوم ـ العُمانية: تسلَّم فخامة الفريق أول الركن عبد الفتاح البرهان، رئيس مجلس السيادة الانتقالي بجمهورية السودان، أوراق اعتماد سعادة السفير يعقوب بن بدر الرقيشي، سفير سلطنة عُمان المعتمد لدى جمهورية السودان، وذلك بالقصر الجمهوري في الخرطوم.

■ تفاصيل ص٢

إغلاق باب التسجيل لموسم الحج بإجمالي ٤٧٥٥١ طلبا

أعلنت وزارة الأوقاف والشؤون الدينية عن إغلاق نظام التسجيل لموسم حج ١٤٤٨هـ (مساء يوم الأحد مُسجِّلةً إجمالي عدد طلبات بلغ ٤٧،٥٥١ طلبًا، حيث بلغ عدد طلبات الذكور ٢٢،٩٧٦ طلبًا بنسبة ٥٤٪، بينما بلغ عدد طلبات الإناث ١٩،٧٩١ طلبًا بنسبة ٤٦٪. وتصدرت فئة «فرض» النسبة الأكبر بـ٧٥٪، تلتها فئة «تطوع» بـ١٨٪، ثم «إنابة عن متوفى» بـ٣٪، وكل من «تنفيذ وصية متوفى» و«إنابة عن عاجز» بنسبة ٢٪ لكل منهما، إضافة إلى نسبة ٠،٢٪ لفئة «فرض ـ مرضى السرطان». كما بلغ إجمالي طلبات المقيمين (عرب وغير عرب) ٤،٧٨٤ طلبًا، شكَّل العرب منهم نسبة ٧٥٪ (٣،٦٠٢ طلب) وغير العرب ١،١٨٢ طلبًا.

آراء اليوم

رأي «الوطن» سوق المال وتوسيع فرص التمويل

مراكز اتصالات المؤسسات في زمن التحول الرقمي:

«الجينوم العماني» .. استخدام البيانات الجينية

حين يصبح الامتحان حياة!

بداية تحتاج إلى شرح

إيران تدرس أحدث المقترحات الأميركية

طهران ـ وكالات: أفاد المتحدث باسْم وزارة الخارجية الإيرانية إسماعيل بقائي بأنَّ تبادل الرسائل بين إيران والولايات المتحدة عبر الوسطاء لا يزال مستمرًّا، وأن طهران تدرس أحدث مقترح قدَّمته واشنطن. وأوضح بقائي: «نسعى إلى حقوقنا ونطالب بالعودة إلى تفاهم إسلام آباد». وأضاف أن الولايات المتحدة ما زالت تتابع الملف النووي في المفاوضات.

كما رفض المتحدث باسْم وزارة الخارجية تصريحات الولايات المتحدة بشأن مضيق هرمز، مؤكدًا أن «ادعاءات الأميركيين لا تتطابق إطلاقًا مع ما نشهده على الأرض».

«عمان للكهرباء والطاقة» يسلط الضوء على مسارات التحول وتعزيز أمن الإمدادات

كتب ـ عبدالله الشريقي:

سلَّط مؤتمر عُمان للكهرباء والطاقة عبر شعار: «تمكين مستقبل الطاقة: مسارات تحول الطاقة ومرونة الشبكات في بيئة متزايدة التعقيد»، الضوء على مسارات تحوُّل الطاقة وتعزيز أمن الإمدادات ومرونة الشبكات وتطوير أسواق الكهرباء.

ويتناول المؤتمر ـ على مدى ثلاثة أيام ـ ستة محاور رئيسة تشمل: أسواق الكهرباء، والطاقة المستدامة والتخزين، وأنظمة الطاقة وحلول الشبكات، وأنظمة التوزيع، وكفاءة الطاقة، وإدارة الأصول وتحسين الأداء.

وشهد المؤتمر توقيع أربع اتفاقيات بين شركة سمينس الألمانية وعدد من الجامعات الحكومية والخاصة، تتعلق بتدريب ٥٠٠ طالب في مجال الكهرباء والطاقة وحماية الشبكات.

وأكد سعادة محسن بن حمد الحضرمي وكيل وزارة الطاقة والمعادن على أن سلطنة عُمان تتبنى نهجًا استراتيجيًّا لتطوير قطاع الكهرباء يرتكز على تنويع مصادر الإنتاج، وتوسيع شبكات النقل والتوزيع، وتعزيز الربط الكهربائي الخليجي، بما يُرسِّخ أمن الطاقة ويدعم النُّمو الاقتصادي وجاذبية الاستثمارات.

■ تفاصيل ..... «الاقتصادي»

١٨ الجاري .. نزوى تحتضن مهرجان الإنشاد العماني

مسقط ـ العُمانية: تحتضن ولاية نزوى بمحافظة الداخلية في ١٨ أكتوبر الجاري فعاليات مهرجان الإنشاد العُماني الثاني والذي يستمر إلى ٢١ أكتوبر الجاري. ويُمثِّل المهرجان مساحة للقاء بين الأجيال والتجارب، والاحتفاء بمن أسهموا في إثراء هذا المجال، والتعريف بالمواهب والأعمال الجديدة، بما يعزِّز حضور الإنشاد العُماني ويكرِّس مكانته ضمن المشهد الثقافي والفني في سلطنة عُمان.

■ تفاصيل ص١١

تأكيد على الالتزام بالمتطلبات القانونية للعلامات التجارية

مسقط ـ العُمانية: أكَّدت وزارة التجارة والصناعة وترويج الاستثمار أهمية التزام أصحاب المؤسَّسات والشركات ورواد الأعمال بالمتطلبات القانونية عند اختيار العلامات التجارية وتصميمها وتسجيلها، بما يحفظ حقوق الملكية الفكرية، ويحدُّ من النزاعات التجارية، ويُعزِّز ثقة المستهلكين والمنافسة العادلة.

وأوضحت الوزارة أن العلامة التجارية تُعَدُّ من الأُصول المعنوية المهمَّة للمؤسَّسات؛ لدورها في تمييز المنتجات والخدمات، وبناء السمعة التجارية، وتعزيز حضورها في الأسواق المحلية والخارجية.

■ تفاصيل ..... «الاقتصادي»

الأكاديمية السلطانية للإدارة تطلق «القيادة واللوجستيات»

أطلقت الأكاديمية السُّلطانية للإدارة ـ بالشراكة مع وزارة النقل والاتصالات وتقنية المعلومات ـ برنامج «القيادة واللوجستيات»، والذي يهدف إلى تعزيز المهارات والقدرات القيادية للعاملين في القطاع، بما يتماشى مع أولويات رؤية «عُمان ٢٠٤٠»، ويُسهم في تمكين أداء مؤسَّسي أكثر مرونة وقدرة على التكيُّف واستشراف المستقبل.

■ تفاصيل ص٣

٣٣ عقدا تنمويا في الداخلية .. وإيرادات استثمارية متوقعة بـ١،٨ مليون ريال

نزوى ـ العُمانية: وقَّعت محافظة الداخلية أمس ٣٣ عقدًا تنمويًّا واستثماريًّا، تشمل ٨ عقود لتنفيذ مشروعات خدمية وتنموية بقيمة تتجاوز ٦ ملايين ريال عُماني، و٢٥ عقدًا استثماريًّا بإيرادات متوقعة تزيد على ١،٨ مليون ريال عُماني، في قطاعات الطرق والبنية الأساسية والسياحة والترفيه والأنشطة التجارية، ضمن جهود المحافظة لتطوير الخدمات وتوسيع الفرص الاقتصادية في ولاياتها.

■ تفاصيل ص٢

«أبحر بحرية» يتألق في بطولة العالم

تألَّق فريق «أبحر بحرِّية» أحد برامج المسؤولية المجتمعية المنفَّذة بالتعاون بين عُمان للإبحار وشركة بي. بي. عُمان، في النسخة الثانية من بطولة العالم للإبحار الشراعي للأشخاص ذوي الإعاقة ٢٠٢٦ بمدينة بورتيماو البرتغالية، مختتمًا مشاركته بتحقيق المركزين الرابع والثامن في فئة قوارب هانسا ٣٠٣، بعد منافسات قوية أمام بحَّارة من مختلف دول العالم.

■ تفاصيل ..... «الرياضي»

بنك مسقط. أفضل كل يوم.
نـــقدم لك
صندوق بنك مسقط الإسلامي للسيولة النقدية
يمكنك الاستثمار أو الاسترداد من خلال تطبيق الهاتف النقال أو الخدمات المصرفية عبر الإنترنت
استثمر اليوم لمستقبلٍ أفضل
تواصل معنا AssetManagement@bankmuscat.com
فترة الاكتتاب
من ١١ أكتوبر ٢٠٢٦ إلى ٢٢ أكتوبر ٢٠٢٦
تطبق الشروط والأحكام. • يرجى قراءة نشرة الإصدار لمعرفة عوامل المخاطرة • الاستثمار في الصناديق عرضة لمخاطر السوق • الأداء السابق لا يعد مؤشرًا على الأداء في المستقبل.
CR No. 1/14573/8

٣٣ عقدا تنمويا واستثماريا في محافظة الداخلية بتكلفة تتجاوز ٦ ملايين ريال

نـزوى . العُمانية: وقّعت محافظة الداخلية ٣٣ عقدًا تنمويًّا واستثماريًّا، تشمل ٨ عقود لتنفيذ مشروعات خدمية وتنموية بقيمة تتجاوز ٦ ملايين ريال عُماني، و٢٥ عقدًا استثماريًّا بإيرادات متوقعة تزيد على ١,٨ مليون ريال عُماني، في قطاعات الطرق والبنية الأساسية والسياحة والترفيه والأنشطة التجارية، ضمن جهود المحافظة لتطوير الخدمات وتوسيع الفرص الاقتصادية في ولاياتها.

وقال سعادة الشيخ هلال بن سعيد الحجري، محافظ الداخلية، إن المحافظة تعمل على توسيع قاعدة النشاط الاقتصادي في ولاياتها من خلال حزمة من المشروعات التنموية والفرص الاستثمارية التي تستهدف تطوير البنية الأساسية، وتنشيط القطاعات السياحية والتجارية والخدمية، وتعظيم الاستفادة من الموارد والمقومات المحلية، مؤكدًا أن العقود الموقعة تأتي ضمن أولويات المحافظة لتعزيز التنمية الاقتصادية والاجتماعية، في إطار التوجهات الوطنية الرامية إلى تمكين المحافظات وتفعيل دورها في تحقيق مستهدفات رؤية عُمان ٢٠٤٠.

وأوضح سعادته أن تنمية الإيرادات المحلية وتعظيم العائد من الأصول الحكومية يمثلان محورين رئيسين في التوجه الاستثماري للمحافظة، من خلال تطوير الفرص الاقتصادية وتهيئة المواقع والمرافق العامة للاستثمار، وتوسيع مشاركة القطاع الخاص في تشغيلها وإدارتها، مشيرًا إلى أن المحافظة تولي اهتمامًا باستقطاب الاستثمارات التي تستفيد من الميزات النسبية لكل ولاية، وتدعم المؤسسات الصغيرة والمتوسطة، وتسهم في إيجاد فرص العمل وتعزيز القيمة المحلية المضافة.

وأكد سعادته أن المحافظة تضع كفاءة الإنفاق وجودة التنفيذ واستدامة العوائد ضمن أولويات إدارة المشروعات، مع التركيز على متابعة الأداء والالتزام بالبرامج الزمنية وتحقيق المستهدفات التنموية، مشيرًا إلى أن المرحلة المقبلة ستشهد مواصلة العمل على تطوير البيئة الاستثمارية، وتعزيز التكامل بين المشروعات الحكومية واستثمارات القطاع الخاص، بما يدعم تنافسية محافظة الداخلية ويسهم في تنويع الاقتصاد الوطني.

وشملت العقود الموقعة مشروعات الطرق والبنية الأساسية، من بينها صيانة الطرق المتضررة في ولايات نزوى وبهلا والحمراء وأدم بتكلفة بلغت نحو ٩٢٢ ألف ريال عُماني، وصيانة الطرق المتضررة في ولايات بدبد وسمائل وإزكي بتكلفة تتجاوز مليون ريال عُماني، إلى جانب تصميم وتنفيذ طريق الواشحي–التصاوير بولاية إزكي بتكلفة تبلغ ٢,٢ مليون ريال عُماني، وتنفيذ المرحلة الثانية من مشروع الطرق الداخلية بولاية سمائل بتكلفة تتجاوز ١,٦ مليون ريال عُماني.

كما تضمنت العقود إنشاء منتزه السميرات البيئي بولاية أدم، وإعداد المخطط العام وتحديد الفرص الاستثمارية والمباني الخدمية لمنطقة حارة البلاد بولاية منح، بهدف تطوير المرافق العامة والاستفادة من المقومات البيئية والتراثية في إقامة مشروعات ذات جدوى اقتصادية وسياحية.

وفي القطاع الاستثماري، شملت العقود استثمار وإدارة وتشغيل عدد من المرافق بحديقة نزوى العامة، من بينها المكتبة وصالة الألعاب الداخلية والمقاهي ومنافذ البيع، إلى جانب استثمار مبنى بوابة نزوى، بما يسهم في تطوير الخدمات السياحية والترفيهية وتوسيع الأنشطة التجارية.

وفي ولاية الحمراء، تضمنت العقود إقامة استراحة ترفيهية متكاملة الخدمات على مساحة ٩ آلاف متر مربع بأرض مركز زوار الحمراء، وإنشاء وتشغيل اللعبة الانزلاقية ومزرعة البن ومزرعة الفواكه بمشروع واجهة جبل شمس، وتطوير وتشغيل مطعم سياحي.

كما شملت إقامة وتشغيل مشروع (قبة السماء) الذي يضم مطعمًا ومقهى وقبة فلكية لمراقبة النجوم والكواكب، إلى جانب إنشاء وتشغيل مطعم ومقهى بمشروع واحة الجبل الشرقي، بما يدعم تنوع الأنشطة السياحية ويتيح فرصًا استثمارية مرتبطة بالسياحة الجبلية والفلكية والبيئية.

وتضمنت العقود استثمار جزء من حديقة بهلا العامة لإقامة وتشغيل ألعاب ترفيهية متنوعة، وإدارة وتشغيل المقهى القائم، فيما شملت عقود الاستثمار جزءًا من منتزه المدرة لتطويره وتشغيله بولاية سمائل، وفي ولاية بدبد إقامة مقهى لخدمة الطلبات من المركبات، بما يسهم في تطوير المرافق الترفيهية وتنويع الخدمات التجارية وتعزيز الاستفادة الاقتصادية من المواقع العامة.

وفي ولاية إزكي، تضمنت العقود إنشاء وتشغيل ورشة نجارة للأثاث ومحلين تجاريين لبيع مستلزمات السيارات بالمنطقة الصناعية في قلعة العوامر، بينما شملت ولاية منح استثمار أرض صناعية بمنطقة مصيدرة لإقامة مشروع لتصنيع الفحم من خلال إعادة تدوير مخلفات الأشجار، بما يسهم في الحد من تراكم المخلفات النباتية، والاستفادة منها في إنتاج مواد ذات قيمة اقتصادية، وتقليل الحاجة إلى التخلص منها بالطرق التقليدية، ودعم أنشطة إعادة التدوير والاقتصاد الدائري، اتساقًا مع التوجهات الوطنية لتحقيق الحياد الصفري الكربوني بحلول عام ٢٠٥٠.

وفي سياق متصل، طرحت محافظة الداخلية مناقصات بتكلفة تقديرية تتجاوز ٤,٥ مليون ريال عُماني، تشمل مشروعات لصيانة الطرق وتطوير المرافق العامة وإنشاء المماشي الصحية وتحسين الأسواق والمواقع الخدمية وأعمال الإنارة والاستشارات الهندسية، وهي في مراحل إجراءات التناقص.

وتشمل هذه المشروعات تصميم وتنفيذ ممشى الصويريج بولاية سمائل، وتطوير مدخل ولاية بدبد، وتصميم وتنفيذ موقع العربات المتنقلة بمنطقة المدرة ولزغ في ولاية سمائل، والخدمات الاستشارية لتصميم وتطوير السوق الشرقي ومنطقة لزغ بولاية سمائل، بالإضافة إلى الأعمال الاستشارية لإعداد مخطط منتزه المسافر بولاية أدم.

وتندرج المشروعات الموقعة ضمن البرامج التنموية والاستثمارية لمحافظة الداخلية، الهادفة إلى تطوير البنية الأساسية، وتعزيز كفاءة استغلال الأصول العامة، وتوسيع الشراكة مع القطاع الخاص، ودعم الأنشطة الاقتصادية في مختلف ولايات المحافظة.

■ المشاريع تتمثل في قطاعات الطرق والبنية الأساسية والسياحة والترفيه والأنشطة التجارية

تفعيلا لدور رئيس في تنمية الأسرة والمجتمع

مع إعلان وزارة التنمية الاجتماعيَّة عن مشروع تطوير جمعيَّات المرأة العُمانيَّة، مستهدفًا خلال المرحلة الأولى (٢٠٢٦ . ٢٠٢٧) تطوير ثلاث جمعيَّات للمرأة العُمانيَّة في ولايات نزوى ونخل وصور، على أن يُعمَّمَ لاحقًا لبقيَّة الولايات، فإن هذا المشروع يعمل على تفعيل الدَّوْر الرئيس لهذه الجمعيَّات في تنمية الأُسرة والمُجتمع، والانتقال بها من أدوارها التقليديَّة إلى منظومة مؤسَّسيَّة متكاملة تُعنى بتنمية الأُسرة والمُجتمع، وتستجيب للتحوُّلات الاجتماعيَّة والاقتصاديَّة واحتياجات مختلف الفئات العمريَّة. وتكمن أهميَّة المشروع في أنَّه لا يقتصر على توسيع نطاق الأنشطة والبرامج، بل يستهدف تطوير آليَّات العمل المؤسَّسي، وتعزيز كفاءة الجمعيَّات وقدرتها على تصميم مبادرات ذات أثر مستدام لترسيخ مُجتمع متماسك يتمتَّع بالرَّفاه الاجتماعي، ويستثمر طاقات أفراده وقدراتهم. ويُعَدُّ إنشاء مراكز تنمية الأُسرة والمُجتمع إطارًا مؤسَّسيًّا جامعًا للبرامج والخدمات التي تقدِّمها الجمعيَّات المستهدفة، بما يُسهم في تنظيم جهودها وتكامل اختصاصاتها، والانتقال من تقديم أنشطة متفرقة إلى تنفيذ برامج تنمويَّة مترابطة تستند إلى احتياجات المُجتمع الفعليَّة. كما يُتيح هذا التَّوَجُّه توسيع مجالات عمل الجمعيَّات لتشملَ التمكين الاجتماعي والاقتصادي، والحماية الاجتماعيَّة، والدَّعم النفسي، وتعزيز الحوار بين الأجيال، وتنمية الطفولة والنشء، إلى جانب تطوير المبادرات الموَجَّهة للمرأة والأُسرة.

المحرر

جندال للحديد عمان و أسمنت عمان توقعان شراكة استراتيجية لتعزيز إنتاج الأسمنت المستدام

■ الشراكة تجمع قطاعي الحديد والأسمنت لتعزيز التكامل الصناعي والاقتصاد الدائري

مسقط . «الوطن»:

وقّعت شركة جندال للحديد عُمان وشركة أسمنت عُمان مذكرة تفاهم لمدة ثلاث سنوات، تهدف إلى دعم الاستخدام المستدام لنحو مليون طن من خبث الحديد في عملية تصنيع الكلنكر لدى شركة أسمنت عُمان.

وقّع مذكرة التفاهم كلٌ من الفاضل جيانغ تاو، الرئيس التنفيذي بالإنابة لشركة أسمنت عُمان، إحدى شركات مجموعة هواكسين، والفاضل هارشا شيتي، الرئيس التنفيذي لشركة جندال للحديد عُمان.

وبموجب هذه الشراكة، سيُستخدم خبث الحديد، الناتج الثانوي عن صناعة الحديد والصلب، مادةً خامًا بديلة في إنتاج الكلنكر المستخدم في صناعة الأسمنت.

وتسهم هذه المبادرة في الحفاظ على الموارد الطبيعية، وتقليل الاعتماد على المواد الخام الأولية، وتعزيز الاستفادة الإنتاجية من المخلفات الصناعية.

■ هارشا شيتي و جيانغ تاو بعد التوقيع على مذكرة التفاهم

وتجمع هذه الشراكة قطاعي الحديد والأسمنت في سلطنة عُمان لتعزيز التكامل الصناعي والاقتصاد الدائري، ودعم الجهود الرامية إلى خفض البصمة الكربونية لإنتاج الأسمنت.

كما تسهم المبادرة في دعم مستهدفات سلطنة عُمان لتحقيق الحياد الصفري بحلول عام ٢٠٥٠، من خلال إيجاد حلقة تكامل دائرية بين قطاعين صناعيين رئيسيين، وتعزيز الاستخدام الأمثل للموارد داخل السلطنة.

وفي تعليقه على توقيع مذكرة التفاهم، أعرب الفاضل جيانغ تاو، الرئيس التنفيذي بالإنابة لشركة أسمنت عُمان، عن سعادته بهذه الشراكة، قائلًا:

«تعكس هذه الشراكة التزام شركة أسمنت عُمان بتحويل مستهدفات رؤية عُمان ٢٠٤٠ إلى خطوات عملية. وسيسهم استخدام خبث الحديد في عملياتنا في الحفاظ على الموارد الطبيعية، والحد من المخلفات الصناعية، وتعزيز الاقتصاد الدائري. وتُعد الاستدامة أولوية استراتيجية للشركة، ونسعى من خلال الابتكار والشراكات الصناعية الفاعلة إلى تحقيق قيمة بيئية واقتصادية ملموسة، والإسهام في بناء عُمان أكثر تنافسية واستدامة».

من جانبه، قال الفاضل هارشا شيتي، الرئيس التنفيذي لشركة جندال للحديد عُمان:

«تمثل هذه الشراكة خطوة مهمة نحو بناء منظومة صناعية أكثر استدامة وكفاءة في استخدام الموارد في سلطنة عُمان. ومن خلال إيجاد تطبيقات إنتاجية لخبث الحديد في صناعة الأسمنت، نحوّل أحد النواتج الثانوية الصناعية إلى مورد ذي قيمة، بما يدعم الاقتصاد الدائري في السلطنة ومستهدفاتها لتحقيق الحياد الصفري بحلول عام ٢٠٥٠».

وتؤكد هذه الشراكة التزام كلٍّ من شركة جندال للحديد عُمان وشركة أسمنت عُمان بتطوير حلول عملية للاستدامة، وتعزيز القيمة المستفادة من الموارد الصناعية في سلطنة عُمان.

سفير سلطنة عمان يقدم أوراق اعتماده لرئيس مجلس السيادة الانتقالي السوداني

الخرطوم . العُمانية: تسلّم فخامة الفريق أول الركن عبد الفتاح البرهان، رئيس مجلس السيادة الانتقالي بجمهورية السودان، أوراق اعتماد سعادة السفير يعقوب بن بدر الرقيشي، سفير سلطنة عُمان المعتمد لدى جمهورية السودان، وذلك بالقصر الجمهوري في الخرطوم. ونقل سعادة السفير إلى فخامة رئيس مجلس السيادة تحيات حضرة صاحب الجلالة السُّلطان هيثم بن طارق المعظم . حفظه الله ورعاه . وتمنيات جلالته للسودان وشعبه الشقيق بدوام الأمن والاستقرار.

من جانبه، حمّل فخامة الفريق أول الركن عبد الفتاح البرهان سعادة السفير نقل تحياته إلى حضرة صاحب الجلالة السُّلطان هيثم بن طارق المعظم . حفظه الله ورعاه .، وتمنياته لجلالته بموفور الصحة والسعادة، وللشعب العُماني مزيدًا من التقدّم والازدهار.

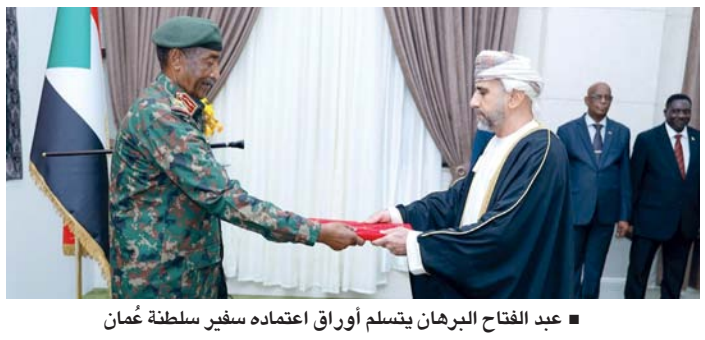

■ عبد الفتاح البرهان يتسلم أوراق اعتماده سفير سلطنة عُمان

محافظة البريمي تستعرض مقوماتها الاقتصادية وفرصها الاستثمارية

البريمي . «الوطن» :

استعرضت محافظة البريمي مقوّماتها الاقتصادية وفرصها الاستثمارية، مستشهدا بالأرقام والمؤشرات أبرز منجزاتها في مختلف القطاعات. جاء ذلك خلال اللقاء الذي جمع سعادة السيد الدكتور حمد بن أحمد البوسعيدي محافظ البريمي بسعادة محمود بن عبدالله العويني أمين عام وزارة المالية رئيس مجلس إدارة بنك التنمية، بحضور حسين بن علي اللواتي الرئيس التنفيذي للبنك؛ تعزيزا للشراكة ودعمًا للتنمية والاستثمار في المحافظة. شمل اللقاء تقديم عرض مرئي تعريفي بمحافظة البريمي، تناول مقوّماتها الاقتصادية وفرصها الاستثمارية، واستعرض بالأرقام والمؤشرات أبرز منجزاتها في مختلف القطاعات.

بعدها عرض رئيس قسم الاستثمار بمكتب محافظ البريمي التحديات التي تواجه المستثمرين في الحصول على التمويل من بنك التنمية. وناقش سعادة رئيس مجلس إدارة البنك والرئيس التنفيذي هذه التحديات، فيما دعا سعادة السيد الدكتور محافظ البريمي إلى تيسير حصول المستثمرين على التمويل، بما يدعم تنمية مشاريعهم بالمحافظة. أعقبها جولة ميدانية لسعادة رئيس مجلس إدارة بنك التنمية، بمعيّة سعادة محافظ البريمي والرئيس التنفيذي للبنك، شملت مشروع (ذا ڤيو سكوير) ومصنع اللوتس للزيوت، ومدرسة توام العالمية، وجامعة البريمي، ومستشفى ياس ومشروعَي البحيرة الكريستالية ومركز المدينة واحة البريمي.

وأتاحت الجولة الاطّلاع عن قرب على عدد من التجارب الاستثمارية بالمحافظة، وتنوّع أنشطتها بين الإنتاج الصناعي والمشاريع الخدمية والمؤسسات التعليمية والصحية.

وتأتي الزيارة في إطار تعزيز التواصل بين محافظة البريمي وبنك التنمية، بما يدعم التكامل بين الجهود التنموية والتمويلية، ويُعزّز فرص تنمية المشاريع ومشاركة القطاع الخاص في الحركة الاقتصادية بالمحافظة.

رحاب

د. أحمد بن علي المعشني *

الرجل الذي عندما تجلس معه تحب الوطن

هناك أشخاصٌ إذا التقينا بهم تذكرنا مناصبهم، وهناك أشخاص إذا جلسنا إليهم تذكرنا أوطاننا.

ومن هذا الصنف النادر من الرجال الشيخ سالم بن عوفيت الشنفري، الذي لا يغادر مجلسه أحد إلا وقد ازداد حُبًّا لوطنه، واعتزازًا بأهله، وإيمانًا بقِيَم العطاء والبذل وخدمة المجتمع.

فالشيخ سالم لا يحدثك عن الوطن بوصفه شعارات ترفع أو كلمات تقال في المناسبات، بل يجسد الوطن في سلوكه وأخلاقه وطريقة تعامله مع الناس.

وعندما تجلس إليه تشعر أنك أمام رجل يحمل هموم مجتمعه في قلبه، ويؤمن بأن قيمة المسؤول لا تقاس بحجم صلاحياته، ولا بكبريائه، ولا بعدد الحواجز التي يشيدها بينه وبين المواطن؛ وإنما بمقدار ما يقدمه للناس من خدمة واحترام وتقدير.

لقد عرفه الناس خلال سنوات عمله رئيسًا لبلدية ظفار قريبًا من الجميع، لا تحجبه الأبواب المغلقة ولا المكاتب المعقدة، وكان يستقبل الناس بوجه بشوش، وينصت إلى مطالبهم وأفكارهم باهتمام، ويمنحهم شعورًا صادقًا بأنهم موضع تقدير واحترام. وكان من النادر أن يغادر أحد مجلسه دون أن يشعر بالارتياح، سواء تحققت حاجته أم لم تتحقق، لأن الإنسان كان يجد عنده قبل كل شيء حسن الاستماع وصدق التقدير.

وما يلفت النظر في شخصيته ذلك المزيج الجميل بين الحزم والإنسانية، وبين المسؤولية والتواضع، فقد تلقى تعليمًا وخبرات واسعة داخل سلطنة عُمان وخارجها، إلَّا أن ذلك لم يبعده عن الناس، بل زاده قُربًا منهم وفهمًا لاحتياجاتهم وتطلعاتهم، ولذلك استطاع أن يكسب محبة مختلف فئات المجتمع، من المثقفين والأكاديميين إلى المزارعين والرعاة وأصحاب الأعمال والشباب.

وكان للشيخ سالم دورٌ بارزٌ في دعم العديد من المبادرات الثقافية والتربوية والاجتماعية، فقد آمن بأهمية الاستثمار في الإنسان، وشجع الموهوبين، وساند البرامج الموجهة للأطفال والشباب، وفتح أبوابه للمؤتمرات والملتقيات والمبادرات التي تخدم المجتمع وتسهم في بناء الإنسان العُماني، ولم يكن يبحث عن الأضواء أو المكاسب الشخصية، بل كان ينظر إلى ما يمكن أن تضيفه هذه المبادرات للوطن وأبنائه.

ومن أجمل صفاته أنه كان يحسن تشجيع أصحاب الأفكار، فإذا استمع إلى مشروع أو مبادرة أنصت باهتمام، وإذا رأى فيها جوانب تحتاج إلى تطوير قدم ملاحظاته بأسلوب راقٍ ومهذب، يرفع من معنويات صاحب الفكرة ولا يحبطه، وكان يدرك أن الأفكار الكبيرة تبدأ غالبًا بخطوات صغيرة، وأن تشجيع المبدعين جزء من صناعة المستقبل.

إنَّ الحديث عن الشيخ سالم بن عوفيت الشنفري ليس حديثًا عن مسؤول شغل منصبًا عامًا فحسب، بل هو حديث عن مدرسة في القيادة الإنسانية، وعن نموذج لرجل استطاع أن يجمع بين المكانة والتواضع، وبين الإدارة والقيم، وبين الإنجاز وحب الناس.

ولعلَّ أجمل ما يمكن أن يقال فيه أن الجلوس معه يوقظ في النفس معاني الانتماء، ويجعل الوطن أقرب إلى القلب، فهو من أولئك الرجال الذين لا يكتفون بخدمة الوطن في مواقع المسؤولية، بل يجعلون كل من يلتقيهم أكثر حُبًّا للوطن، وأكثر إيمانًا بأن نهضته قامت وتقوم على أكتاف رجال مخلصين حملوا رسالته بأمانة وإخلاص.

إنه واحدٌ من أولئك الذين عندما تجلس معهم تحب الوطن أكثر.

* رئيس أكاديمية النجاح للتنمية البشرية

الأكاديمية السلطانية للإدارة تطلق برنامج «القيادة واللوجستيات»

مسقط . «الوطن»:

أطلقت الأكاديمية السُّلطانية للإدارة بالشراكة مع وزارة النقل والاتصالات وتقنية المعلومات، برنامج «القيادة واللوجستيات»، والذي يهدف إلى تعزيز المهارات والقدرات القيادية للعاملين في القطاع، بما يتماشى مع أولويات رؤية «عُمان ٢٠٤٠»، ويُسهم في تمكين أداء مؤسسي أكثر مرونة وقدرة على التكيّف واستشراف المستقبل.

ويستهدف البرنامج «٣٠» مشاركًا من مديري الدوائر ومساعدي مديري العموم من القطاع الحكومي ومن في حكمهم من القطاع الخاص، فيما تمتد مدَّته إلى «١٢» يومًا موزعة على ثلاث وحدات.

وقال سعادة الدكتور علي بن قاسم اللواتي رئيس الأكاديمية السلطانية للإدارة: أن القطاع اللوجستي في فكر النهضة المتجددة لم يعد قطاعًا للخدمات المساندة، بل أصبح ركيزة أساسية من ركائز التنويع الاقتصادي، ومشروعًا وطنيًا يحول موقع سلطنة عُمان على خريطة التجارة العالمية من ميزة جغرافية إلى قيمة اقتصادية مستدامة وهذا التحول لا تصنعه الموانئ والمناطق الحرة وحدها وإنما تصنعه القيادات التي تديرها وتقرأ المتغيرات من حولها وتحسن اتخاذ القرار في أوقات التحول.

وأكد سعادته على أن برنامج «القيادة واللوجستيات» بمثابة منصة لصناعة منظور قيادي جديد يربط القرار التشغيلي اليومي بالأولوية الوطنية، وينقل القيادات من إدارة التكلفة إلى صناعة القيمة، ومن التفكير في حدود المؤسسة إلى التفكير في المنظومة بأكملها، لافتًا إلى أن البرنامج يجمع بين الرؤية الاستراتيجية والفهم المتكامل للمنظومة اللوجستية، بما يُمكّن المشاركين من قراءة المتغيرات الجيوسياسية والتجارية والتقنية المتسارعة، وتحويلها إلى فرص تعزز التنافسية الوطنية وتحقق مستهدفات رؤية «عُمان ٢٠٤٠».

من جانبها، أوضحت سناء البوسعيدية مشرفة البرنامج، بأن تصميم البرنامج يركز على بناء منظور قيادي متكامل لدى المشاركين، يجمع بين الجوانب الاستراتيجية والتجارية والتشغيلية، ويعزز قدرتهم على فهم الترابط بين مختلف مكوِّنات منظومة الخدمات اللوجستية.

وأشارت إلى أن البرنامج يتضمن مجموعة من مجالات التركيز، من أبرزها القيادة الاستراتيجية في اللوجستيات، والوعي التجاري وخلق القيمة، والتميز في سلسلة التوريد من البداية إلى النهاية، وقيادة أصحاب المصلحة والمنظومة، إلى جانب الذكاء في الأسواق العالمية والوعي الجيوسياسي.

ويتضمن البرنامج ثلاث وحدات رئيسية حيث تبدأ الوحدة الأولى بعنوان: «القيادة الاستراتيجية في اللوجستيات وسلاسل الإمداد» وتركز على استكشاف الاتجاهات الكبرى والتحولات الهيكلية في القطاع وترجمتها إلى بوصلة قيادية توجه القرارات والتوجهات الاستراتيجية. وتأتي الوحدة الثانية بعنوان: «القدرات التجارية والتميز المتكامل في سلسلة الإمداد»، وتهدف إلى تعميق الرؤية واستكشاف سلاسل الإمداد على مستوى قطاع الموانئ والخدمات اللوجستية، فيما تأتي الوحدة الثالثة بعنوان: «تعزيز جاهزية المنظومة اللوجستية للمستقبل» وتهدف إلى تهيئة المشاركين للقيادة في عالم يتصدر فيه التحول الرقمي المشهد وتمكينهم من توظيف التطورات التكنولوجية لإحداث تحول في عمليات سلاسل الإمداد والموانئ والشحن.

■ البرنامج يركز على بناء منظور قيادي متكامل للمشاركين

«البيئة» تصدر قرارا بشأن إصدار لائحة حماية طبقة الأوزون

مسقط . «الوطن»:

أصدرت هيئة البيئة القرار الإداري رقم:(٢٠٢٦/١٧٣)م بإصدار لائحة حماية طبقة الأوزون، في إطار جهود سلطنة عُمان الرامية إلى تعزيز حماية البيئة والحد من الآثار الناجمة عن المواد الخاضعة للرقابة في بروتوكول مونتريال، وبما يتوافق مع التزامات سلطنة عُمان بموجب اتفاقية فيينا لحماية طبقة الأوزون وبروتوكول مونتريال بشأن المواد المستنفدة لطبقة الأوزون، وقانون حماية البيئة ومكافحة التلوث.

ويأتي إصدار اللائحة الجديدة في سياق تحديث الأُطر التنظيمية والتشريعية ذات الصلة بحماية طبقة الأوزون، وتعزيز كفاءة إدارة المواد والأنشطة المرتبطة بها، بما يُسهم في الحدِّ من استخدام المواد الخاضعة للرقابة في بروتوكول مونتريال وتنظيم التعامل معها وفق المتطلبات البيئية المعتمدة.

وتتضمن اللائحة إطارًا تنظيميًا متكاملًا لحماية طبقة الأوزون، يحدد الضوابط والمتطلبات المنظمة للمواد والأنشطة ذات الصلة، إلى جانب تنظيم عمليات التداول والاستخدام والتعامل معها، بما يُعزِّز الرقابة البيئية ويدعم الالتزام بالاتفاقيات الدولية ذات العلاقة.

كما تهدف اللائحة إلى مواكبة التطورات الدولية في مجال حماية طبقة الأوزون، وتعزيز الممارسات البيئية المستدامة، بما ينسجم مع توجهات سلطنة عُمان في المحافظة على البيئة والموارد الطبيعية والوفاء بالتزاماتها الدولية.

وبموجب القرار، تُلغى لائحة حماية طبقة الأوزون الصادرة بالقرار الوزاري رقم:(٢٠١٣/١٠٧)م، كما يُلغى كل ما يخالف أحكام اللائحة الجديدة أو يتعارض معها.

وزارة التعليم

إعلان مزاد علني إلكتروني

تعلن المديرية العامة للتعليم لمحافظة الظاهرة عن إقامة مزاد إلكتروني عام على موقع صفقة للمزادات الإلكتروني لمجموعة من الأصناف المستعملة من الأثاث والأجهزة وذلك على الموقع الإلكتروني (www.safqaauctions.om)،يمكن معاينة المعروض للبيع خلال الفترة من تاريخ ١٣/١٠- ٢٠٢٦/١٠/١٥م وسوف تبدأ المزايدة بتاريخ ٢٠٢٦/١٠/١٦م لمدة ثلاثة أيام .

للاطلاع على الصور ولمزيد من التفاصيل يرجى زيارة الموقع الالكتروني:

(www. safqaauctions.om)

بدء تصفيات مسابقة السلطان قابوس للقرآن الكريم في سناو

سناو . العُمانية: بدأت بولاية سناو بمحافظة شمال الشرقية أعمال التصفيات الأوَّليَّة لمسابقة السُّلطان قابوس للقرآن الكريم في دورتها الـ(٣٤)، ضمن محطتها الثامنة عشرة بمشاركة (٧٥) متسابقًا ومتسابقة وتستمر يومين. واستمعت لجنة التصفيات الأوَّليَّة بمركز سناو إلى تلاوات المشاركين في المستويات السبعة للمسابقة، التي تشمل المستوى الأول لحفظ القرآن الكريم كاملًا، والمستوى الثاني لحفظ أربعة وعشرين جزءًا متتاليًا، والمستوى الثالث لحفظ ثمانية عشر جزءًا متتاليًا، والمستوى الرابع لحفظ اثني عشر جزءًا متتاليًا، ويشترط فيه أن يكون المتسابق من مواليد عام ٢٠٠١م فأعلى. كما تشمل المسابقة المستوى الخامس لحفظ ستة أجزاء متتالية، ويشترط فيه أن يكون المتسابق من مواليد عام ٢٠١٢م فأعلى، والمستوى السادس لحفظ أربعة أجزاء متتالية، ويشترط فيه أن يكون من مواليد عام ٢٠١٦م فأعلى، والمستوى السابع لحفظ جزأين متتاليين، ويشترط فيه أن يكون من مواليد عام ٢٠١٩م فأعلى. وأكد راشد بن حميد الدغيشي، رئيس لجنتي التصفيات الأولية والنهائية بالمسابقة: أن المسابقة تُعَد من المبادرات القرآنية الرائدة في سلطنة عُمان، لما تؤديه من دور في تشجيع مختلف فئات المجتمع على حفظ كتاب الله العزيز وإتقان تلاوته وتجويده، وترسيخ القيم الإسلامية السمحة، واكتشاف المواهب القرآنية وتنمية قدراتها، إلى جانب تعزيز روح التنافس بين المشاركين.وقال إن مركز ولاية سناو، الذي يمثل المحطة الثامنة عشرة ضمن برنامج التصفيات، يُعد من المراكز التي تحظى باهتمام مجتمعي بحفظ القرآن الكريم، مشيرًا إلى أن ما يميز المركز هو حرص المشاركين على الحضور السنوي والاستعداد الجيد للمسابقة، وما يعكسه ذلك من اهتمام الأسر والمعلمين بتعليم القرآن الكريم وتشجيع الناشئة على حفظه وإتقان تلاوته. وأوضح الدغيشي أن أعمال التصفيات تسير وفق البرنامج الزمني المعتمد، بعد الانتهاء من تقييم المشاركين في ١٧ مركزًا بمختلف محافظات سلطنة عُمان، مشيرًا إلى أن المستويات التي أظهرها المتسابقون حتى الآن جاءت متقدمة ومشجعة، لا سيما في جودة الحفظ وضبط التلاوة وتطبيق أحكام التجويد، مؤكدًا حرص لجان التقييم على تطبيق معايير موحدة تضمن الدقة والعدالة وتكافؤ الفرص بين جميع المشاركين.

وزارة التنمية الاجتماعية

إعلان مناقصتين

تعلن لجنة المناقصات الداخلية بوزارة التنمية الاجتماعية عن طرح المناقصتين التاليتين :-\

رقم المناقصة	اسم المناقصة	الشركات التي يحق لها الاشتراك	آخر موعد للشراء الإلكتروني	آخرموعد لتقديم العطاءات	قيمة النسخة: الشركات المتوسطة والصغيرة	قيمة النسخة: الشركات المحلية
(٢٠٢٦/٥١٤)	توفير وصيانة طابعات متعددة الاستخدامات وتشغيلها بنظام الإدارة المركزية بمبنى ديوان عام الوزارة	الشركات المتخصصة في مجال توريد أجهزة الاتصالات وتقنية المعلومات وملحقاتها والمسجلة لدى هيئة المشاريع والمناقصات والمحتوى المحلي بالدرجة الممتازة أو الأولى او الثانية او الثالثة او الرابعة	الأحد ٢٠٢٦/١١/٠١م الساعة الثانية ظهراً	الخميس ٢٠٢٦/١١/١٩م الساعة العاشرة صباحاً	١٠ ريالات عمانية	٢٥ ريالا عمانيا
(٢٠٢٦/٥١٥)	خدمات الصيانة وتوفير الاحبار لآلات التصوير بمبنى ديوان عام الوزارة	الشركات المتخصصة في مجال تصميم وتركيب وصيانة البرامج والأنظمة المعلوماتية والمسجلة لدى هيئة المشاريع والمناقصات والمحتوى المحلي بالدرجة الممتازة أو الأولى او الثانية او الثالثة او الرابعة	الأحد ٢٠٢٦/١١/٠١م الساعة الثانية ظهراً	الخميس ٢٠٢٦/١١/١٩م الساعة العاشرة صباحاً	١٠ ريالات عمانية	-

- يمكن للشركات المتخصصة الحصول على وثائق المناقصة إلكترونياً عن طريق الرابط أدناه ابتداءً من اليوم الثلاثاء الموافق ٢٠٢٦/١٠/١٣م (https://etendering.tenderboard.gov.om) .
- للاستفسار عن المناقصات الإلكترونية يرجى التواصل على الهاتف (٢٤٤٠٢٢٠٠) أو البريد الإلكتروني (reg@tenderboard.gov.om) للدعم الفني.

(الوزارة غير مقيدة بقبول أقل أو أي عطاء آخر)

1555 mosd.gov.om mosdOman

مبادرة «جسور» لتعزيز التكامل المؤسسي بالداخلية

مسقط ـ «الوطن» :

نظَّمت وزارة النقل والاتصالات وتقنية المعلومات في محافظة الداخلية مبادرة «جسور التكامل ونقل المعرفة» بهدف تعزيز التكامل المؤسسي بين الوزارة والجهات الحكومية في المحافظات، ونقل الخبرات والتجارب والممارسات التطويرية، بما يُسهم في رفع كفاءة الأداء الحكومي.

وتُنفذ المبادرة، التي تحمل شعار: «نقل المعرفة وصناعة الأثر» من خلال سلسلة من الزيارات الميدانية واللقاءات التعريفية بالتنسيق مع مكاتب أصحاب السعادة المحافظين، وتستهدف مديري العموم ومديري الدوائر ورؤساء الأقسام في الجهات الحكومية بالمحافظات.

Capital
أوبار كابيتال

أوقية الذهب:
ريال عماني 1607.483

أسعار الفضة
أوقية الفضة:
ريال عماني 23.350

أسعار النفط
نفط عمان 109.70 دولار
نفط مربان 110.60 دولار
النفط العربي الخفيف 105.34 دولار
النفط العربي الثقيل 82.75 دولار
نفط برنت 103.18 دولار

اسعار العملات

العملة	شراء	بيع
الريال السعودي	0.1025354	0.1022283
الريال القطري	0.1056241	0.1053382
الدرهم الإماراتي	0.1048218	0.1045438
الدينارالكويتي	1.2412948	1.2319143
الدينار البحريني	1.0195975	1.0164108
الدينارالأردني	0.5440158	0.5414552
الجنيه المصري	0.0073567	0.0073282
الريال اليمني	0.0016325	0.0016233
الدولار الأمريكي	0.3850000	0.3840000
اليورو	0.4313925	0.4298880
الجنيه الإسترليني	0.5099325	0.5077632
الين الياباني	0.0024333	0.0024242
الدولار السنغافوري	0.3009694	0.2995553
الروبية الهندية	0.0039802	0.0039694
الروبية الباكستانية	0.0013906	0.0013843

شراكات قائمة على فهم احتياجات الأسواق

يعكس اللقاء الذي نظَّمته منصَّة «استثمر في عُمان» بالتعاون مع سفارة سلطنة عُمان لدى الجمهورية الفرنسية واتحاد الشركات الفرنسية في باريس توجُّهًا نحو بناء شراكات تقوم على فهم متبادل لاحتياجات الأسواق وتوجهات الشركات، وربط الإمكانات الاستثمارية المتاحة في سلطنة عُمان بالخبرات والقدرات التي يمتلكها مجتمع الأعمال الفرنسي.

وتبرز أهمية هذا اللقاء في كونه يتجاوز الطرح التعريفي بالمقومات الاستثمارية إلى فتح حوار مباشر مع الشركات الفرنسية للتعرف على طبيعة أعمالها، وخططها التوسعية، واحتياجاتها التقنية والتشغيلية، والأسواق التي تستهدفها، بما يساعد على تحديد مجالات التقاطع بين قدراتها والفرص المتاحة في سلطنة عُمان ما يُتيح بناء فهم أكثر دقة لأولويات المستثمرين، وتطوير فرص تعاون تتوافق مع متطلباتهم وتنسجم في الوقت ذاته مع مستهدفات التنويع الاقتصادي في سلطنة عُمان.

وتكتسب هذه المقاربة أهمية خاصة في استقطاب الشركات والمؤسسات ذات الإمكانات الاستثمارية العالية؛ إذ إن جذب الاستثمارات النوعية لا يرتبط فقط بالترويج للمزايا التنافسية، وإنما يتطلب أيضًا تحديد المشاريع التي تتناسب مع خبرات الشركات وقدراتها، وتوضيح الفرص المتاحة أمامها للمشاركة في تطوير قطاعات الاقتصاد العُماني.

المحرر

مناقشة توطين البرمجيات والصناعات التقنية وتعزيز المحتوى المحلي

■ اللقاء ناقش التحدِّيات المرتبطة بتعزيز المحتوى المحلِّي وتمكين الشركات التقنية الناشئة

مسقط ـ «الوطن» :

ناقشت وزارة النقل والاتصالات وتقنية المعلومات سُبل توطين البرمجيات والصناعات التقنية، وتعزيز دورها في بناء اقتصاد رقميٍّ آمن ومستدام، بما يدعم نمو القطاع التقني ويرفِّع مساهمته في الاقتصاد الوطني.

جاء ذلك خلال لقاء سعادة الدكتور علي بن عامر الشيذاني وكيل وزارة النقل والاتصالات وتقنية المعلومات للاتصالات وتقنية المعلومات، بالمكرَّمين، أعضاء لجنة التقنية والابتكار بمجلس الدولة، وذلك بديوان عام الوزارة.

وتناول اللقاء أبرز الجوانب المرتبطة بالاستثمار وتوطين التقنيات الحديثة، وفي مقدمتها المتطلبات التشريعية والتمويلية ومدى توافر الكفاءات والقدرات البشرية المتخصصة، وانعكاسات ذلك على نمو القطاع واستقطاب الاستثمارات النوعية.

كما استعرض الجهود التي تبذلها الوزارة من خلال تنفيذ المبادرات والبرامج الهادفة إلى معالجة المعوقات القائمة، وتعزيز تنافسية منظومة الاقتصاد الرقمي في سلطنة عُمان.

وناقش اللقاء التحدِّيات المرتبطة بتعزيز المحتوى المحلي وتمكين الشركات التقنية الناشئة، لا سيما في مشاريع ومناقصات ومشتريات واستثمارات قطاع الاتصالات وتقنية المعلومات، بما يسهم في زيادة مشاركة الشركات الوطنية، وتوسيع فرصها في السوق، وتعظيم القيمة الاقتصادية المضافة محليًّا. وتعمل الوزارة على تنفيذ برنامج تحفيز المحتوى المحلي لقطاع الاتصالات وتقنية المعلومات ضمن برنامج الصناعة الرقمية، الذي يهدف إلى تعزيز دمج السلع والخدمات العُمانية في سلاسل التوريد وعمليات الشراء لدى المؤسسات والشركات، إلى جانب دعم التوظيف المستدام للكفاءات الوطنية، وتمكين الشركات المحلية من النمو والتوسع، بما يسهم في بناء قطاع تقنيٍّ وطنيٍّ قادرٍ على المنافسة، والإسهام فيً تحقيق مستهدفاتً الاقتصاد الرقمي.

تشكيل لجنة فنية لتنفيذ برنامج سفن الصيد الحرفي

مسقط ـ «الوطن» :

أصدر معالي الدكتور سعود بن حمود الحبسي وزير الثروة الزراعية والسمكية وموارد المياه قرارًا وزاريًّا رقم: (٢٢٥/٢٠٢٦م) بتشكيل لجنة فنية لتنفيذ برنامج سفن الصيد الحرفي برئاسة سعادة المهندس وكيل وزارة الثروة الزراعية والسمكية وموارد المياه للثروة السمكية، وعضوية عدد من مديري العموم في كلٍّ من: وزارات «الثروة الزراعية والسمكية وموارد المياه» و«التجارة والصناعة وترويج الاستثمار» و«النقل والإتصالات وتقنية المعلومات» و«العمل» والرئيس التنفيذي لبنك التنمية العُماني، ورئيس دائرة تصنيع هياكل السفن بشركة أسياد للحوض الجاف.

وتختص اللجنة بمتابعة الموقف التنفيذي لبرنامج تعديل سفن الصيد الحرفي والتنسيق مع الجهات ذات العلاقة لتنفيذ البرنامج بما يكفل حُسن التنفيذ وتكامل الإجراءات وإعداد التقارير الدورية عن سير تنفيذ البرنامج، وتحسين كفاءة وجودة الأعمال المرتبطة به واقتراح الإجراءات والتدابير اللازمة لتطوير آلية تنفيذ البرنامج ودراسة الملاحظات والشكاوى المتعلقة بتنفيذ البرنامج ودراسة التقارير والتوصيات والمقترحات المرفوعة من اللجان الفرعية ومراجعتها وتقييم نتائج أعمالها وأي مهام أخرى تحال إليها.

■ الملتقى يسهم في رفع مستوى وعي المشاركين وبناء فهم أكثر تكاملًا

ملتقى النزاهة المؤسسية يعزز المسؤولية في بيئة العمل بـ«المناطق الاقتصادية الخاصة والحرة»

مسقط ـ «الوطن» :

نظَّمت الهيئة العامة للمناطق الاقتصادية الخاصة والمناطق الحُرة، بالتعاون مع جهاز الرقابة المالية والإدارية للدولة، ملتقى النزاهة المؤسسية، والذي يهدف إلى تعزيز ثقافة النزاهة، وترسيخ مبادئ الشفافية والمساءلة والمسؤولية في بيئة العمل، وتعزيز الشراكة المؤسسية في المحافظة على المال العام ورفع كفاءة استخدام الموارد. وتضمَّن الملتقى أربع أوراق عمل؛ تناولت الورقة الاولى الأدوار الوطنية لجهاز الرقابة المالية والإدارية للدولة، وتطرَّقت الورقة الثانية إلى حماية المال العام والتزامات المسؤول الحكومي، وقدَّمهما السَّيد ذمار بن قحطان البوسعيدي مدير دائرة إقرارات الذمة المالية.

أما الورقة الثالثة فتناولت الشراكة المؤسسية بين وحدات التدقيق الداخلي وجهاز الرقابة المالية والإدارية للدولة، وخُصصت الورقة الرابعة لاستعراض أهم الملاحظات والظواهر للهيئة.

وركز الملتقى على الأدوار الوطنية للجهاز في حماية المال العام وتعزيز النزاهة، وتعزيز الوعي بأهمية الشراكة في حماية المال العام ورفع كفاءة استخدامه، والتعريف بالتزامات المسؤول الحكومي تجاه المال العام والوظيفة العامة. كما سعى إلى تعزيز التكامل بين الأدوار الرقابية والإدارية بما يدعم الممارسات الوظيفية السليمة، واستعراض مجالات التطوير في إدارة الموارد بالهيئة وجوانب الحدِّ من تكرار الملاحظات. ويُسهم الملتقى في رفع مستوى وعي المشاركين، وبناء فهم أكثر تكاملًا للمسؤولية المشتركة تجاه المال العام والوظيفة العامة، وتعزيز الاستفادة من الأدوار الرقابية والملاحظات المرصودة في تطوير الممارسات وأساليب إدارة الموارد، بما يدعم فرص التحسين ويرفع مستوى الالتزام والكفاءة في بيئة العمل.

التأكيد على أهمية الالتزام بالضوابط القانونية لتسجيل العلامات التجارية

مسقط ـ العُمانية: أكدت وزارة التجارة والصناعة وترويج الاستثمار أهمية التزام أصحاب المؤسسات والشركات وروَّاد الأعمال بالمتطلبات القانونية عند اختيار العلامات التجارية وتصميمها وتسجيلها، بما يحفظ حقوق الملكية الفكرية، ويحدُّ من النزاعات التجارية، ويعزز ثقة المستهلكين والمنافسة العادلة.

وأوضحت الوزارة أن العلامة التجارية تُعد من الأصول المعنوية المهمة للمؤسسات؛ لدورها في تمييز المنتجات والخدمات، وبناء السمعة التجارية، وتعزيز حضورها في الأسواق المحلية والخارجية.

وقال المهندس خالد بن حمود الهنائي، مدير المكتب الوطني للملكية الفكرية بوزارة التجارة والصناعة وترويج الاستثمار، إن الوزارة تعمل على تعزيز منظومة حماية حقوق الملكية الفكرية، ورفع الوعي بأهمية تسجيل العلامات التجارية وفق الأُطر القانونية المعتمدة، باعتبارها عنصرًا داعمًا لنمو المؤسسات واستدامة أعمالها.

وأضاف أن بناء علامة تجارية ناجحة لا يقتصر على اختيار اسم مميز أو تصميم شعار مبتكر، بل يبدأ بالتأكد من قابليتها للتسجيل والحماية القانونية؛ فالعلامة التجارية تمثل قيمة اقتصادية واستثمارية تنمو مع توسع المشروع، ومن المهم أن تستند هذه القيمة إلى أسس قانونية تحفظ حقوق أصحابها وتعزز ثقة المستهلكين.

■ العلامة التجارية تُعَد من الأصول المعنوية المهمة للمؤسسات

وأشار إلى أن المكتب الوطني للملكية الفكرية يواصل جهوده لترسيخ ثقافة احترام حقوق الملكية الفكرية، والتعريف بالاشتراطات المنظمة لتسجيل العلامات التجارية، بما يشجع أصحاب المشروعات والمبتكرين على تطوير هويات تجارية مستقلة تعكس خصوصية منتجاتهم وخدماتهم، وتدعم ظهور علامات عُمانية قادرة على المنافسة والنمو.

وبيَّن أن من أبرز الضوابط الواجب مراعاتها عدم تضمين العلامات التجارية الأعلام والشعارات الرسمية والرموز السيادية للدول أو المنظمات، أو ما يحاكيها، وفقًا للحالات التي يحظر القانون تسجيلها. وتهدف هذه الضوابط إلى حماية الرموز الرسمية ومنع استخدامها تجاريًّا بما قد يوحي بوجود صلة حكومية أو اعتماد رسمي غير قائم.

وأوضح أن استخدام أسماء الدول والمناطق والبيانات الجغرافية يخضع بدوره لضوابط قانونية، خصوصًا إذا كان من شأنه إحداث لبس لدى المستهلك بشأن منشأ السلع أو الخدمات أو مصدرها. كما أن استخدام صور القلاع والحصون والمعالم التاريخية لا يُحظر بصورة مطلقة، إلا أن قَبول تسجيل العلامة يتوقف على طبيعة العناصر المستخدمة فيها، ومدى خلوها من الرموز الرسمية أو العناصر المحمية، أو ما قد يوحي بارتباط حكومي. وأكد أن مراعاة هذه المتطلبات منذ المراحل الأولى لتطوير الهوية التجارية تساعد على تجنب رفض طلبات التسجيل، وتوفر الوقت والتكاليف، وتحدُّ من احتمالات نشوء نزاعات قانونية مستقبلية.

من جانبه، أوضح غالب بن محمد السعيدي رئيس قسم التجارة بإدارة التجارة والصناعة وترويج الاستثمار بمحافظة مسندم أن فحص طلبات تسجيل العلامات التجارية يمثل مرحلة أساسية لضمان سلامة الإجراءات القانونية وحماية حقوق أصحاب العلامات، مشيرًا إلى أن عملية الفحص لا تقتصر على التحقق من الشكل العام للعلامة، وإنما تشمل دراسة مدى تميزها وقابليتها للتسجيل، والتأكد من عدم تعارضها مع الموانع القانونية أو الحقوق القائمة. وأضاف أن من أبرز الأسباب التي قد تؤدي إلى رفض طلبات التسجيل احتواء العلامة على رموز أو شعارات رسمية محمية قانونًا، أو استخدام أسماء وبيانات جغرافية بصورة قد توحي بمصدر غير حقيقي للمنتجات أو الخدمات، فضلًا عن العلامات التي تتضمن عناصر من شأنها تضليل الجمهور أو إحداث لبس لدى المستهلكين.

وأوضح أن استخدام الأسماء والمؤشرات الجغرافية في العلامات التجارية يتطلب مراعاة طبيعة المنتجات والخدمات ومدى ارتباطها بالموقع الجغرافي المشار إليه، مؤكدًا أهمية التمييز بين الاستخدام المشروع للأسماء الجغرافية وبين الحالات التي قد تؤدي إلى إعطاء انطباع غير صحيح بشأن منشأ المنتج أو خصائصه، بما يحفظ حقوق المنتجين ويحمي المستهلكين ويعزز المصداقية في الأسواق.

توقيع أربع اتفاقيات لتدريب ٥٠٠ طالب في مجال الكهرباء والطاقة وحماية الشبكات

مؤتمر عمان للكهرباء والطاقة يسلط الضوء على مسارات التحول وتعزيز أمن الإمدادات في القطاع

كتب . عبدالله الشريقي:

سلَّط مؤتمر عمان للكهرباء والطاقة تحت شعار «تمكين مستقبل الطاقة: مسارات تحول الطاقة ومرونة الشبكات في بيئة متزايدة التعقيد»، الضوء على مسارات تحول الطاقة وتعزيز أمن الإمدادات ومرونة الشبكات وتطوير أسواق الكهرباء. ويتناول المؤتمر . على مدى ثلاثة أيام . ستة محاور رئيسية تشمل: أسواق الكهرباء، والطاقة المستدامة والتخزين، وأنظمة الطاقة وحلول الشبكات، وأنظمة التوزيع، وكفاءة الطاقة، وإدارة الأصول وتحسين الأداء.

رعى افتتاح النسخة الخامسة من مؤتمر عُمان للكهرباء والطاقة، الذي بدأت فعالياته أمس وتستضيفه شركة نماء لتوزيع الكهرباء بالتعاون مع وزارة الطاقة والمعادن ومعهد مهندسي الكهرباء والإلكترونيات (IEEE)، وبدعم من هيئة تنظيم الخدمات العامة، سعادة محسن بن حمد الحضرمي وكيل وزارة الطاقة والمعادن، بمركز عُمان للمؤتمرات والمعارض، بمشاركة نحو ٤٢٠٠ مشارك من ٤٧ دولة، وأكثر من ٨٠ متحدثًا من الخبراء وقيادات القطاع. وشهد المؤتمر توقيع أربع اتفاقيات بين شركة سمينس الألمانية وعدد من الجامعات الحكومية والخاصة، تتعلق بتدريب ٥٠٠ طالب في مجال الكهرباء والطاقة وحماية الشبكات. وأكد سعادة محسن بن حمد الحضرمي وكيل وزارة الطاقة والمعادن على أن سلطنة عُمان تتبنى نهجًا استراتيجيًا لتطوير قطاع الكهرباء يرتكز على تنويع مصادر الإنتاج، وتوسيع شبكات النقل والتوزيع، وتعزيز الربط الكهربائي الخليجي، بما يُرسّخ أمن الطاقة ويدعم النمو الاقتصادي وجاذبية الاستثمارات. وأوضح سعادته بأن إنتاج الكهرباء بلغ نحو ٥٠,٩٧ تيراواط ساعة خلال عام ٢٠٢٥م بنمو نسبته ٣,٧٪، فيما ارتفع الإنتاج خلال النصف الأول من عام ٢٠٢٦م بنسبة ٥,٧٪، مشيرًا إلى أن ذلك يعكس التوسع في المشاريع التنموية والصناعية والاستثمارية، ويُؤكّد أهمية التخطيط الاستباقي لتلبية الطلب المستقبلي وضمان موثوقية الإمدادات وكفاءتها الاقتصادية.

وأوضح سعادته في كلمته أن تنويع مزيج الطاقة ورفع كفاءة إنتاج الكهرباء يُمثلان ركيزتين أساسيتين لتعزيز أمن الطاقة وخفض الانبعاثات، ويتحقق ذلك من خلال التكامل بين الغاز الطبيعي والطاقة الشمسية وطاقة الرياح، إلى جانب تطوير مشاريع تحويل النفايات إلى طاقة واستكشاف التقنيات المائية المناسبة، مؤكدًا على أن سلطنة عُمان تستهدف رفع مساهمة الطاقة المتجددة من نحو ٩٪ في عام ٢٠٢٥م إلى ما بين ٣٠٪ و٤٠٪ بحلول عام ٢٠٣٠م، وصولاً إلى ما بين ٦٠٪ و٧٠٪ بحلول عام ٢٠٤٠م، بما يدعم تحقيق الحياد الصفري الكربوني بحلول عام ٢٠٥٠م.

وبيّن سعادة وكيل وزارة الطاقة والمعادن بأن كمية الانبعاثات التي جرى خفضها وتجنبها في قطاع الطاقة بلغت نحو ١,٧٢ مليون طن من مكافئ ثاني أكسيد الكربون، فيما تجري متابعة ٣١ مشروعًا في القطاع، اكتمل منها ٥ مشاريع حتى نهاية الربع الثالث من عام ٢٠٢٦م. وأضاف: إنَّ الربط الكهربائي الخليجي، ومن ضمنه مشروع الربط المباشر مع سلطنة عُمان بسعة نقل تصل إلى ١٦٠٠ ميجاواط، يُمثّل استثمارًا استراتيجيًا في أمن الطاقة الجماعي، موضّحًا بأنه يُعزّز تبادل الكهرباء وكفاءة استغلال القدرات الإنتاجية، ويُخفّض التكاليف، ويرفع جاهزية الشبكات لمواجهة الطوارئ وتقلبات الطلب.

وأكد سعادته على أن أولويات المرحلة المقبلة تركز على تطوير السياسات والتشريعات والأطر التنظيمية والاستثمارية، وتعزيز التكامل في التخطيط بين قطاعي الكهرباء والمياه، بما يحقق التوازن بين أمن الإمدادات والكفاءة الاقتصادية والاستدامة، مشيرًا إلى أن المؤتمر يمثل منصة استراتيجية لتبادل الرؤى وتعزيز الشراكات واستشراف مستقبل القطاع، بما يسهم في تحقيق مستهدفات رؤية «عُمان ٢٠٤٠» وتعزيز أمن الطاقة على المستويين الوطني والخليجي.

من جانبه، قال المهندس علاء بن حسن بن موسى الرئيس التنفيذي لشركة نماء لتوزيع الكهرباء: شبكة التوزيع هي النقطة التي يلتقي فيها تحول الطاقة بحياة الناس اليومية، ولذلك نمضي في رقمنة الشبكة ونشر العدادات الذكية، لتكون شبكتنا جاهزة لاستيعاب الطاقة الشمسية من أسطح المنازل ومحطات شحن المركبات الكهربائية، مع الحفاظ على موثوقية الخدمة لأكثر من ١,٣٩ مليون مشترك.

وقد شارك في المعرض المصاحب للمؤتمر، ٧٥ شركة محلية ودولية تستعرض من خلالها تقنيات وحلول إنتاج الكهرباء ونقلها وتوزيعها والشبكات الذكية.

وتضمّن اليوم الأول من المؤتمر جلسة نقاشية تنفيذية بعنوان: «ما بعد الأزمة: إعادة التفكير في أمن الطاقة الكهربائية في ضوء أزمة الشرق الأوسط»، أدارها الدكتور طلال العولقي نائب الرئيس للتميز في الطاقة بشركة أوكيو للطاقة البديلة. وبحثت الجلسة الدروس المستفادة من الصدمات الجيوسياسية الأخيرة، وتطور مفهوم أمن الطاقة، وسبل الموازنة بين مرونة أنظمة الطاقة والقدرة على تحمل التكاليف وخفض الانبعاثات، كما تناولت الجلسة الفنية الأولى مستجدات أسواق الكهرباء، بما فيها التحول التنظيمي في سوق الكهرباء العُماني، وتجربة سلطنة عُمان في شهادات الطاقة المتجددة الدولية (I-RECs)، وتمويل التحول في قطاع الطاقة، والمرونة بوصفها سلعة في أنظمة الطاقة. كما بحثت الجلسة الفنية الثانية أنظمة الطاقة وحلول الشبكات، من خلال موضوعات شملت استكمال الشبكة الوطنية الموحدة عبر الربط بين شمال سلطنة عُمان وجنوبها، والتصنيف الديناميكي لخطوط النقل لرفع السعة الاستيعابية للشبكة، وأنظمة الحماية في المحطات الفرعية الرقمية، وحلول حماية المغذيات المرتبطة بمصادر الطاقة المتجددة.

■ المؤتمر يناقش الطاقة المستدامة والتخزين وحلول الشبكات

■ الجلسات بحثت مستجدات أسواق الكهرباء وتمويل التحول في قطاع الطاقة

مشاركة ناجحة للبنك الأهلي في «أكتوبر العمران ٢٠٢٦»

مسقط . «الوطن»:

شارك البنك الأهلي في فعاليات «أكتوبر العمران ٢٠٢٦»، بالتزامن مع النسخة السادسة من معرض ومؤتمر العمران والبيت والبناء، الذي أُقيم خلال الفترة من ٥ إلى ٨ أكتوبر الجاري.

وتُجسّد المشاركة التزامه بدعم الأولويات التنموية لسلطنة عُمان من خلال توسيع آفاق التعاون وتمكين المشاريع ذات الأثر الاقتصادي والاجتماعي المستدام.

وخلال المعرض، استعرض البنك مجموعة من الحلول التمويلية والعروض السكنية الحصرية المصممة لتلبية تطلعات العملاء وتيسير فرص التملك السكني، إلى جانب إتاحة التواصل المباشر مع الزوار للتعريف بالخدمات والإجابة عن استفساراتهم.

كما شهدت المشاركة توقيع عدد من مذكرات التفاهم مع شركات رائدة في قطاع التطوير العقاري، بهدف تعزيز التعاون وتقديم حلول تمويل سكنية ميسّرة، بما يُحقّق قيمة مشتركة ويدعم نمو القطاع العقاري.

وتعكس هذه المشاركة التوجه الإستراتيجي للبنك الأهلي نحو تعزيز دوره كشريك ماليٍ فاعل في منظومة التنمية العمرانية المستدامة، انطلاقًا من أهمية التكامل بين القطاع المالي والجهات المعنية بالتطوير العمراني في تحويل التطلعات الوطنية إلى فرص تنموية واستثمارية ملموسة. وفي ظل التقدم المتواصل الذي تشهده سلطنة عمان في مجالات التخطيط الحضري وتطوير البنية الأساسية، يواصل البنك توظيف خبراته وإمكاناته التمويلية لدعم المشاريع الواعدة، وتعزيز الشراكات مع الأطراف الرئيسية في القطاع، وتقديم حلول سكنية مرنة تتماشى مع الاحتياجات المتجددة للعملاء. ويواصل البنك الأهلي ترسيخ إسهامه في دعم التنمية العمرانية وأولويات الاستدامة في سلطنة عُمان، من خلال مواءمة حلوله المالية المسؤولة مع الاحتياجات المتطورة للأفراد والمؤسسات والمجتمعات.

■ المشاركة أسهمت في استعراض البنك مجموعة من حلوله التمويلية السكنية

■ الاتفاقية إيمانا من البنك لدعم الاستثمار في المعرفة والابتكار

بنك مسقط يوقع اتفاقية تعاون لدعم مهرجان عمان للعلوم ٢٠٢٦

مسقط . «الوطن»:

وقَّع بنك مسقط، اتفاقية تعاون مع وزارة التعليم، لرعاية النسخة القادمة من مهرجان عُمان للعلوم ٢٠٢٦ بصفته الراعي المصرفي للمهرجان. حيث أقيم حفل التوقيع تحت رعاية معالي الدكتورة مديحة بنت أحمد الشيباني وزيرة التعليم، وبحضور عدد من المسؤولين في القطاعين الحكومي والخاص. وقد وقّعت الاتفاقية من جانب وزارة التعليم سعادة الدكتورة انتصار بنت عبدالله أمبوسعيدي وكيلة الوزارة للبرامج التعليمية المساندة، فيما وقّعتها من جانب بنك مسقط شيخة بنت يوسف الفارسي نائب الرئيس التنفيذي للعمليات، في تأكيد على أهمية الشراكة بين القطاعين الحكومي والخاص في دعم المبادرات التي تُسهم في بناء مجتمع قائم على المعرفة والابتكار. ومن المتوقع أن تُقام النسخة الخامسة من المهرجان تحت شعار «العلم وراء كل شئ» خلال الفترة من ٢ وحتى ١١ نوفمبر القادم، وذلك بمركز عمان للمؤتمرات والمعارض. وتأتي مشاركة بنك مسقط هذا العام تحت عنوان: «العلم وراء الصيرفة» ليسلط الضوء على العلاقة بين العلوم والتكنولوجيا والابتكار من جهة، والقطاع المصرفي والخدمات المالية من جهة أخرى، وإبراز الدور الذي تلعبه العلوم في تطوير الحلول المصرفية الحديثة وتحسين تجربة الزبائن وتعزيز كفاءة العمليات.

وقالت شيخة بنت يوسف الفارسي نائب الرئيس التنفيذي للعمليات ببنك مسقط: يُسعدنا أن نواصل شراكتنا مع وزارة التعليم من خلال رعاية مهرجان عُمان للعلوم لهذا العام، الذي أصبح منصة وطنية مهمة لتعزيز شغف المجتمع بالعلوم والمعرفة والابتكار، موضحةً بأن دعم البنك للمهرجان يأتي انطلاقًا من إيماننا بأن الاستثمار في المعرفة والابتكار هو استثمار في مستقبل عُمان، وبما يتماشى مع مستهدفات رؤية «عُمان ٢٠٤٠» التي تضع بناء اقتصاد ومجتمع قائم على المعرفة والابتكار في مقدمة الأولويات.

فخامة وقيمة استثنائية مع «لكزس إن إكس» الهايبرد الكهربائية

■ السيارة تجمع بين القوة الكهربائية والثقة والحرفية العالية

تعيد سيارة «لكزس إن إكس» الهايبرد الكهربائية، تعريف مفهوم سيارات «الكروس» أوفر الفخمة، حيث تجمع بين القوة الكهربائية الهادئة للغاية والثقة والحرفية العالية التي تميز علامة «لكزس».

وصُمِّمت هذه السيارة لتلائم الباحثين عن أحدث التقنيات دون المساومة على الاستدامة، إذ تحوّل كل رحلة إلى تجربة أكثر سلاسة وهدوءًا وكفاءة.

وكجزء من حملة « تصميم يتجاوز المعايير.. ومكافآت تفوق التوقعات» أصبح امتلاك سيارة «إن إكس» الهايبرد الكهربائية يُوفّر قيمة أكبر؛ حيث يحصل العملاء على باقة خدمة لمدة ٥ سنوات/٥٠،٠٠٠ كم ، بالإضافة إلى تسجيل المركبة لمدة سنة واحدة، بالإضافة إلى نقاط ولاء «النخبة» بقيمة ١٠٠ ريال عُماني، مما يجعل تجربة امتلاك لكزس أكثر إثراءً.

وتعتمد السيارة على نظام الهايبرد ذاتي الشحن يجدد طاقته أثناء الحركة مما يُلغي الحاجة للشحن الخارجي، ويُعزّز كفاءة استهلاك الوقود إلى أقصى حد، ويجمع النظام بين محرك رباعي الأسطوانات سعة ٢,٥ لتر ومحركات كهربائية عالية الأداء لتوليد قوة إجمالية تبلغ ٢٤٠ حصانًا.

ويعمل ناقل الحركة المتغير باستمرار بتناغم مع نظام الدفع الكلي الذي يتم التحكم فيه إلكترونيًا مما يمنح السيارة مرونة فائقة للتعامل مع شوارع المدينة المزدحمة والطرق السريعة المفتوحة على حدٍّ سواء. وتعكس كل زاوية في سيارة «إن إكس» الهايبرد الكهربائية الخطوط الحادة والمتعددة الأوجه التي تشبه قطع الألماس المصقول، وتمنح الواجهة الأمامية حضورًا قويًّا بفضل الشبك المغزلي الجريء والمصابيح الأمامية المميزة بتقنية «إل إي دي» (ذات التصميم ثلاثي العدسات).كما تضمن سيارة «إن إكس» الهايبرد الكهربائية سلامة جميع الركاب بفضل نظام «لكزس للسلامة بلس»، الذي يجمع بين نظام تثبيت السرعة الراداري الديناميكي، ونظام تتبع المسار، ونظام ما قبل الاصطدام في شبكة أمان متكاملة، كما تتوفر ميزتان إضافيتان: وهما نظام المساعدة في الخروج الآمن ونظام فتح الأبواب الإلكتروني (e-latch)، والمصممتان خصيّصًا للوقاية من الحوادث أثناء صعود الركاب أو نزولهم مما يكمل منظومة السيارة التي تعتني بركابها في كل مرحلة من مراحل الرحلة.

«دينزا B5 فلاجشيب» و«B5 إكستريم».. مفهوما جديدا للقوة الذكية

في إطار حملة دينزا «امتلك السيارة الاستثنائية ٢٠٢٧»، تُقدّم سيارتا «دينزا B٥ فلاجشيب» و«دينزا B٥ إكستريم» مفهومًا جديدًا للقوة الذكية وقدرات السيارات الرياضية متعددة الاستخدامات الفاخرة في سلطنة عُمان.

وتُتيح هذه الحملة، التي بدأت من ١٧ أغسطس الماضي إلى ١٧ أكتوبر الجاري، للعملاء فرصة اكتشاف نهج دينزا في الأداء الكهربائي، والراحة المحسّنة، والقيادة الواثقة على جميع أنواع الطرق.

وخلال فترة الحملة، يُمكن لعملاء التجزئة المؤهلين الذين يشترون سيارة «دينزا B٥ فلاجشيب» أو «دينزا B٥ إكستريم» الاستفادة من أسعار خاصة، وتأمين مجاني لمدة سة واحدة من خلال شركة ليفا للتأمين، وباقة صيانة دورية مجانية، وشاحن سيارات كهربائية ثلاثي الأطراف بقدرة ٢ كيلووات مجانًا، وذلك وفقًا لشروط الأهلية والأحكام والشروط المطبقة.

■ حملة دينزا توفر العديد من المزايا الحصرية

ويُمكن للعملاء الذين يُموّلون سيارة مؤهلة من خلال بنك عُمان العربي الحصول على شهرين من الأقساط المجانية، وذلك رهنًا بموافقة البنك. هذا العرض متاح لقروض لمدة ست سنوات فأكثر، بنسبة تمويل تصل إلى ٨٠٪ من سعر شراء السيارة، وتُطبق الشروط والأحكام. وقد صُممت سيارتا «دينزا B٥ فلاجشيب» و«B٥ إكستريم» للسائقين الذين يرغبون في الجمع بين قوة وحضور السيارات الرياضية متعددة الاستخدامات الفاخرة مع استجابة وكفاءة نظام الدفع الكهربائي، ويمنحها تصميمها الجريء وارتفاعها المهيب حضورًا قويًا في شوارع المدينة، بينما يضمن نظام الدفع الرباعي الذكي فيها خوض غمار الطرق والمناظر الطبيعية المتنوعة خارج المدينة.

وتعتمد «B٥» على تقنية «دينزا» والمبنية على منصة تقنية الهايبرد الفائقة للطرق الوعرة بنظام الدفع الرباعي، لتجمع بين الأداء الكهربائي وحرية السفر لمسافات أطول. وتُدمج السلامة والراحة في تجربة قيادة «B٥»، مع مجموعة شاملة من تقنيات دعم السائق ومقصورة مُصممة لتوفير الراحة للركاب حتى في الرحلات الطويلة. وتجمع سيارتا «دينزا B٥ فلاجشيب» و«B٥ إكستريم» بين الأداء القوي والفخامة مما يجعلهما مناسبتين تمامًا للبيئة الحضرية في سلطنة عُمان، كما هما مثاليتان لمغامرات الطرق المفتوحة. الجدير بالذكر يتم توزيع سيارات «بي واي دي»، وسيارات «دينزا»، وسيارات «يانج وانج» في سلطنة عُمان بواسطة شركة السيارات العالمية والأعمال.

الوطن
AL WATAN
صوت عُمان في الوطن العربي
يومية سياسية جامعة
تأسست عام ١٩٩٨م
AL WATAN
تصدرها المؤسسة العمانية للصحافة والطباعة والنشر والتوزيع ش.م.م
صاحب الامتياز
المدير العام رئيس التحرير :
محمد بن سليمان الطائي
الإعلانات يتفق بشأنها مع الإدارة
العام: ٢٤٤٩١٩١٩ /الاعلانات ٢٤٤٩٣١٠٠
www.alwatan.om
alwatan@omantel.net.om
المكتب الرئيسي
ص.ب ٤٦٣ مسقط ١٠٠
٢٤٤٩١٩١٩
HEAD OFFICE
P.O. BOX 463,MUSCAT, 100
TEL: 24-491919
الاراء والمقالات المنشورة بالجريدة لا تعبر بالضرورة عن رأي «الوطن»

سوق المال وتوسيع فرص التمويل

رأي الوطن

يضع دخول سلطنة عُمان إلى قائمة المراقبة لدى مؤسَّسة «فوتسي راسل» سوق رأس المال العُماني أمام فرصة لتوسيع حضوره لدى المؤسَّسات الاستثماريَّة العالميَّة، والبناء على ما تحقَّق من تطوير لبنيته التنظيميَّة والتقنيَّة؛ فالمستثمرون الذين ترتبط استراتيجيَّاتهم بمؤشِّرات مُحدَّدة يحتاجون إلى أسواق تستوفي متطلبات تتيح لهم الاستثمار فيها، وتوفِّر المعلومات والإجراءات اللازمة لتقييم فرصها. ومن هذا المنطلق، تكتسب الخطوة أهميَّتها باعتبارها مرحلة تمهِّد للترقية المرتقبة، وتمنح بورصة مسقط مجالًا أوسع للتعريف بمُكوِّناتها وآليَّات عملها. ويظهر الوصول إلى تلك المرحلة أثَر الجهود المشتركة بين الحكومة والقطاع الخاص في تطوير السوق. كما يضع أمام المؤسَّسات المعنيَّة مسؤوليَّة مواصلة العمل على استيفاء المتطلبات، وتعزيز جاهزيَّة السوق لاستقبال فئات جديدة من المستثمرين، بما يدعم قدرته على أداء دَوْر أكبر في الاقتصاد الوطني.

ولعلَّ تحويل الاهتمام بالسوق العُماني إلى مشاركة استثماريَّة مستمرَّة يرتبط بوضوح الإجراءات، وكفاءة الخدمات، وجودة المعلومات المتاحة؛ فسهولة فتح الحسابات، وتطوُّر منصَّات التداول، وقدرة شركات الوساطة على تلبية احتياجات المتعاملين، عوامل تؤثِّر في قرار الدخول إلى السوق والاستمرار فيه. ويأتي الإفصاح عن أداء الشركات وخططها ومخاطرها في صميم هذه العلاقة؛ إذ يحتاج المستثمر إلى معلومات منتظمة تمكِّنه من تقدير قيمة استثماره ومتابعة تطوُّره، وتمنحه الحوكمة الجيِّدة ثقةً في كيفيَّة إدارة الشركة وحماية حقوق المساهمين. ويشمل تطوير الخدمات المستثمر المحلي الذي تُمثِّل مشاركته عنصرًا أساسيًّا في تعميق السوق؛ ولذلك فإنَّ تحسين المنصَّات وتوسيع الوصول إليها ينبغي أن يصاحبَهما اهتمام بتجربة المتعامل، وسرعة حصوله على المعلومات، وفهمه للأدوات المتاحة وتكاليفها ومخاطرها. وتفتح زيادة السيولة وتنوُّع قاعدة المستثمرين مجالًا لتوسيع خيارات التمويل أمام الشركات، متى ارتبط نُمو السوق بطروحات وإصدارات تستجيب لاحتياجات النشاط الاقتصادي؛ فتداول الأسهم القائمة ينقل ملكيَّتها بين المتعاملين، بينما يتطلب وصول أموال جديدة إلى الشركات قنوات تُتيح لها تمويل التوسُّع، وتطوير الإنتاج، وتنفيذ مشروعاتها. وتتجلى هنا أهميَّة تنويع الشركات المدرجة والأدوات الماليَّة، وربط تطوير السوق باحتياجات القطاعات القادرة على النُّمو وتوليد فرص العمل. وتقدِّم تقديرات التدفُّقات الاستثماريَّة الواردة في اللقاء الإعلامي تصوُّرًا لحجم الفرصة المتوقَّعة بعد الترقية، وتظلُّ الاستفادة منها مرتبطة بتوقيت دخولها واستمراريَّتها وقدرة السوق على استيعابها؛ وهو ما يجعل جودة الفرص المعروضة، وكفاءة تسعيرها، ومتابعة أدائها عناصر مؤثِّرة في تحويل السيولة إلى مشاركة اقتصاديَّة ممتدَّة، تُعزِّز موقع البورصة ضمن منظومة التمويل الوطني.

إنَّ المحافظة على مكاسب تطوير السوق تستدعي إدارةً واعية للمخاطر التي تصاحب اتِّساع التدفُّقات الخارجيَّة؛ فتغيُّر توجُّهات المستثمرين وإعادة توزيع استثماراتهم قد ينعكسان على التداول والأسعار، بما يتطلب متابعةً رقابيَّة فعَّالةً، وشفافيَّة تساعد المتعاملين على فَهْم حركة السوق واتِّخاذ قرارات مدروسة. ويتحمل الإعلام مسؤوليَّة في شرح دلالات التصنيفات والتقديرات، وتوضيح الصِّلة بين أداء الشركات وقيمة أسهمها، وتقديم معرفة ماليَّة تحدُّ من الانسياق وراء توقُّعات الأرباح السريعة. كما يُسهم تعزيز الثقافة الاستثماريَّة في تمكين الأفراد من تقدير المخاطر وتنويع استثماراتهم وفق قدراتهم وأهدافهم. وبقدر ما تتكامل هذه الجهود مع تطوير الخدمات والأدوات، تتعزَّز قدرة بورصة مسقط على استثمار فرص المرحلة المقبلة، وترسيخ سوق موثوق يوسِّع مشاركة المستثمرين، ويوفِّر للمشروعات الحكوميَّة والخاصَّة مصادر تمويل متنوِّعةً ومستدامةً.

بداية تحتاج إلى شرح

عندما تسترجع الذاكرة شريط الحياة، وتحاول أن تنتقيَ منه محطَّات أحدثت تحوُّلًا في مسارك، بدءًا من قرار بترك كليَّة والتَّوَجُّه إلى أخرى، وصولًا إلى أن ترى مهنتك تنهار وتتغير أمامك، وتدفعك الظروف إلى خوض طريق آخر، تجد نفسك تتخلى طواعيةً عن موقع الخبير، وتسير في درب تتعلم فيه ممَّن يصغرونك بكثير؛ أنت الذي أمضيت سنوات تعرف تفاصيل مهنتك، وتُسأل ويُؤخذ برأيك، أصبحت مبتدئًا تلتمس المعلومة ممَّن هُم في نصف عمرك، وتراجع خطواتك، وتتردد قبل السؤال عن أمر يبدو لهم بديهيًّا. تحمل معك خبرةً طويلةً، وتحاول أن تعرفَ ما يصلح منها للطريق الجديد، وفي أثناء ذلك يأتيك من يسألك عن سبب التغيير، وعن جدواه بعد كل هذه السنوات، فتجد نفسك مطالبًا بشرح قرار ما زلت تتعرف إلى تبعاته، وبطمأنة الآخرين إلى طريق تحاول أنت أن تطمئنَّ إلى خطواتك فيه.

صحيح أنَّك أصبحتَ الآن مسؤولًا، ولديك مَن تلتزم بجودة حياتهم، وقراراتك بالتأكيد ستنعكس على مَن حولك، لكن تظل لك مساحة ذاتيَّة تحتاج إلى أن تصونَها، وأن تمنحَ نفسك فيها فرصة التعلُّم والتجربة وتعديل المسار. هنا لا أتحدَّث عن تجربة ذاتيَّة بقدر ما أسعى إلى أن أؤكدَ للأجيال القادمة أن زمن التغيير ليس له موعد، وأن تعديل المسار جزء من متعة الحياة. نعم، فالاستقرار أحيانًا يتحول إلى مرض عضال حين يجعلنا نؤجِّل كل رغبة في التجربة، ونتمسَّك بعمل فقدنا شغفنا به، ونحسب السنوات التي أمضيناها فيه سببًا كافيًا لقضاء بقيَّة العمر على الحال نفسها. والمسؤوليَّة تقتضي أن نحسبَ خطواتنا، ونفهمَ أثَرها على أُسرنا، ونهيئ ما نستطيع من أسباب الأمان، وتبقى رغباتنا وقدرتنا على النُّمو جزءًا من تلك الحسابات؛ فمن حق الإنسان أن يفسحَ لنفسه مكانًا في الحياة التي يجتهد لتوفيرها لمن يُحب.

إنَّ الحياةَ - من وجهة نظري - مجموعة خبرات تتراكم؛ فقد تعلَّمت من الصحافة التواصل البنَّاء، وتعلَّمت في مشروعي الخاص الإقدام ودراسة السوق، وهي خبرات كان لها أثَر في عملي الحالي، وساعدتني على فَهْم جوانب منه والتعامل مع متطلباته. وأرى أن اتِّساع التجربة يستحق أن يصبحَ عادةً اجتماعيَّة نتقبلها ونشجِّع عليها؛ فتغيير العمل، أو العودة إلى الدراسة، أو تجربة مشروع، خطوات تمنح الإنسان فرصةً للتقدُّم واكتشاف قدراته. ولا أعني بتغيير العمل ترك كل ما تعرفه وراءك؛ فتطوير الذَّات في ظلِّ التطور واندثار بعض المِهن أضحى ضرورةً، والخبرة السابقة تظلُّ رصيدًا نستفيد منه ونحن نتعلم ما يحتاجه الطريق الجديد. ومن المؤسف أن يجدَ الإنسان نفسه أمام أسئلة وتعليقات وأحكام كلَّما حاول تعديل مساره؛ بعضها نابع من محبَّة وحرص، وبعضها يحمل تصوُّرًا جاهزًا عن العمر المناسب للبداية والمِهنة المناسبة لصاحبها. ومع كثرة الشرح، قد ينشغل بجعل قراره مقبولًا أكثر من انشغاله بإنجاحه.

أقول ذلك، وبعض أولياء الأمور لا يزالون يرون في اختيار المسار الدراسي، خصوصًا في الثانويَّة العامَّة أو الدبلوم العام، قرارًا يتحدَّد به مصير الحياة كلِّها، فيحمِّلون أبناءهم قلقًا يفوق قدرتهم على فَهْم هذه المرحلة، وكأنَّ اختيارًا في هذا العمر يغلق سائر الطُّرق. وأرى أن إحدى أهمِّ مهارات الحياة التي يجب أن نكسبَها أبناءنا هي المرونة في التعاطي مع مستجدَّاتها، والقدرة على مراجعة الاختيارات وتعديل المسار. نعلِّمهم القِيَم، ونساعدهم على فَهْم مسؤوليَّاتهم، ونترك دفَّة الحياة بأيديهم؛ فكما خضنا تجاربنا، وكانت لنا خُطى مشيناها، وأخطاء تعلَّمنا منها، لهم أيضًا تجارب يحتاجون إلى خوضها، وقرارات يتعلمون تحمُّل نتائجها. ونحن، بدَوْرنا، نحتاج إلى تقبُّل موقع المتعلم مهما بلغ بنا العمر، فنقول: «لا أعرف»، ونسأل مَن يعرف، ونمنح أنفسنا وقتًا نفهم فيه التجربة قبل أن ننشغلَ بشرحها للجميع. وقد تعلَّمت أن أرفق بنفسي حين أرتبك أمام تفاصيل جديدة، وأن أمنحَ خطواتي فرصةً لتنضجَ، وأحمل معي ما تعلَّمته، وأفسح مكانًا لِمَا لم أتعلَّمه بعد.

> إحدى أهمِّ مهارات الحياة التي يجب أن نكسبَها أبناءنا هي المرونة في التعاطي مع مستجدَّاتها، والقدرة على مراجعة الاختيارات وتعديل المسار. نعلِّمهم القِيَم، ونساعدهم على فَهْم مسؤوليَّاتهم..

إبراهيم بدوي
ibrahimbadwy189@gmail.com

محمد عبد الصادق
Mohamed-abdelsadek64@hotmail.com
كاتب صحفي مصري

> رُوعي في إنشاء المركز الخصوصيَّة؛ فالبيانات الناتجة عن تحليل الحمض النووي تختلف عن غيرها من البيانات الشخصيَّة، فالتركيب الجيني للإنسان يرافقه طوال حياته..

«الجينوم العُماني».. استخدام البيانات الجينية في علاج الأمراض

وضع حجر الأساس للمركز الوطني للجينوم العُماني، يُدشِّن لمرحلة متطوِّرة من البحث العلمي في سلطنة عُمان؛ حيث سيكون بمقدور المركز - عند افتتاحه - استيعاب مليون عيِّنة جينيَّة، وإنشاء قاعدة بيانات مؤمَّنة قانونيًّا لكافَّة المعلومات الموجودة في الحمض النووي الـ«دي إن إيه»، المرتبطة بالعديد من خصائص الجسم ووظائفه الحيويَّة، والتي تساعد دراستها على فَهْم كيفيَّة الإصابة بكثير من الأمراض، وأسباب اختلاف الاستجابة للعلاج من شخص إلى آخر، خصوصًا بعدما أثبتت الدراسات وجود عدد كبير من الجينومات المتنوِّعة لدى العُمانيين، الأمر الذي يعكس التنوع الجيني للمُجتمع العُماني؛ حيث يمكن للباحثين والأطباء الاستفادة منها في تشخيص الأمراض، وتطوير أساليب الوقاية وطُرق العلاج.

تستهدف المرحلة الأولى، التي تنتهي في (٢٠٣٠م)، قراءة التسلسل الجيني لـ(٢٠) ألف مواطن عُماني، يُمثِّلون سائر أطياف المُجتمع والتوزيع الجغرافي في سلطنة عُمان، ويتوسع البرنامج في مراحله اللاحقة ليغطيَ (١٠٠) ألف مشارك بحلول عام (٢٠٤٠م)، يتمُّ من خلالهم رسم خريطة التسلسل الجيني الكامل؛ فالبرنامج لا يبحث عن طفرة مُحدَّدة مرتبطة بمرض منتشر فحسب، وإنَّما يستهدف قراءة الجينوم بصورة شاملة، ينتج عنها حجمًا هائلًا من البيانات، التي تحتاج لقدرات حوسبيَّة هائلة للتعامل معها بالتحليل والتخزين.

وتأتي أهميَّة إنشاء المركز؛ كون الاختلافات الجينيَّة ليست موزَّعة بالتساوي بين سائر المُجتمعات، كما أن بعض المجموعات السكانيَّة لا تزال أقلَّ تمثيلًا من غيرها في قواعد البيانات والدراسات الجينوميَّة العالميَّة، ومن بينها سكَّان الشرق الأوسط، وتنوُّع الخصائص السكانيَّة الجينيَّة للمُجتمع العُماني التي تحتاج إلى دراسات معمَّقة؛ لمعرفة الأمراض الوراثيَّة والطفرات الجينيَّة المنتشرة محليًّا.

يوظِّف المركز المعرفة الجينيَّة في الرعاية الصحيَّة، والانتقال لعصر «الطِّب الدَّقيق» الذي يراعي الاختلافات الفرديَّة والجينيَّة في مواجهة الأمراض وتشخيصها وعلاجها، ومحاولة فَهْم أسباب الأمراض النادرة، والكشف المبكر عن المخاطر الصحيَّة، والاستعداد الوراثي للأمراض المزمنة، مثل القلب والسكري وبعض أنواع السرطان، ويفتح المجال لتطوير علم الصيدلة الجيني، الذي يبحث في علاقة التأثيرات الجينيَّة باستجابة بعض المرضى للأدوية دون البعض الآخر، الأمر الذي يساعد الطبيب على اختيار العلاج أو الجرعة الملائمة حسب الحالة ودرجة الإصابة، كما يمكن أن يُستفادَ منه في دعم برامج فحص ما قبل الزواج وحديثي الولادة.

رُوعي في إنشاء المركز الخصوصيَّة؛ فالبيانات الناتجة عن تحليل الحمض النووي تختلف عن غيرها من البيانات الشخصيَّة، فالتركيب الجيني للإنسان يرافقه طوال حياته، ويحمل معلومات لا تتعلق بحالته الصحيَّة الآنيَّة فحسب، بل بخصائص وراثيَّة قد تظهر مستقبلًا، وقد تحمل المعلومات الجينيَّة دلالات مرتبطة بأفراد من عائلته؛ لذلك تُثار تساؤلات من عيِّنة: مَن المخوَّل له الوصول إلى هذه البيانات؟ ولأيِّ غرض؟ وكم ستبقى العيِّنة محفوظة؟ وهل يمكن استخدامها في بحوث أخرى مستقبلًا؟

لم يترك المشرِّع العُماني البيانات الجينيَّة عرضةً للاجتهادات؛ فقد عرَّف قانون حماية البيانات الشخصيَّة، الصادر بالمرسوم السُّلطاني رقم (٢٠٢٢/٦)، «البيانات الجينيَّة» صراحةً بأنَّها البيانات الشخصيَّة المتعلقة بالخصائص الموروثة أو المكتسبة جينيًّا والناتجة عن تحليل عيِّنة بيولوجيَّة. كما وضع القانون البيانات الجينيَّة ضمن البيانات ذات الطبيعة الحسَّاسة، تحت حماية خاصَّة، ونظَّم معالجتها. وجاءت اللائحة التنفيذيَّة للقانون لتضعَ مزيدًا من الضوابط المتعلقة بالموافقة وحماية البيانات ونقلها خارج سلطنة عُمان. كما صدر، في سبتمبر الماضي، مرسوم سُلطاني بتعديل بعض أحكام قانون حماية البيانات الشخصيَّة، وأكَّد اشتراط الموافقة الصريحة لصاحب البيانات على معالجتها، وفق الحالات التي ينظِّمها القانون.

في العمق

د.رجب بن علي العويسي
Rajab.2020@hotmail.com

مراكز اتصالات المؤسسات في زمن التحول الرقمي: من الرد على المكالمات إلى تحسين جودة الخدمة والاستجابة الذكية

في ظلِّ التحوُّل الرَّقمي الذي تنتهجه سلطنة عُمان لتحقيق مستهدفات رؤية «عُمان ٢٠٤٠»، أصبحت مراكز الاتِّصالات أحَد أهمِّ المرتكزات الدَّاعمة لتطوير الخدمات الحكوميَّة والخاصَّة، ولم يَعُد دَوْرها يقتصر على استقبال المكالمات والرد على الاستفسارات، بل باتت تُمثِّل منصَّة استراتيجيَّة لإدارة العلاقة مع المستفيد، وقياس جودة الخدمات، ودعم اتِّخاذ القرار، وتعزيز ثقة المُجتمع بالمؤسَّسات.

ومن هذا المنطلق، فإنَّ وجود مراكز الاتِّصالات في مؤسَّسات الجهاز الإداري للدولة والهيئات العامَّة والشركات الحكوميَّة والخاصَّة لم يَعُد خيارًا تنظيميًّا أو ممارسة إداريَّة، وإنَّما ضرورة تفرضها متطلبات التحوُّل الرَّقمي ومعايير الجودة المؤسَّسيَّة. فالمركز الحديث يجب أن يوظفَ التقنيَّات الذكيَّة والأنظمة الرَّقميَّة بما يَضْمن سرعة الاستجابة، ودقَّة المعلومات، وسهولة الوصول إلى الخدمات، وتحقيق تجربة متكاملة للمواطن والمقيم.

غير أن الواقع العملي يشير إلى أن كثيرًا من مراكز الاتِّصالات لا تزال تؤدِّي دَوْرًا تقليديًّا يقتصر على استقبال المكالمات وتحويلها أو تسجيل البلاغات دون امتلاك الصلاحيَّات أو الأدوات التي تمكِّنها من معالجة المُشْكلة أو اتِّخاذ الإجراء المناسب. ويؤدِّي هذا النَّمط إلى إطالة دَوْرة الخدمة، وإضعاف ثقة المستفيد، وتحويل مركز الاتِّصال إلى حلقة وسيطة لا تضيف قِيمة حقيقيَّة في رحلة المستفيد مع المؤسَّسة.

وتتجلى هذه التحدِّيات في عدد من المظاهر، منها صعوبة الوصول إلى الموظف المختص، وطول فترات الانتظار، وعدم وضوح الإجابات، وضعف التنسيق بين مركز الاتِّصالات والوحدات التنفيذيَّة، إلى جانب محدوديَّة الصلاحيَّات الممنوحة لموظفي المركز. كما يواجه المستفيد أحيانًا ردودًا غير كافية أو غير مقنعة، أو يضطر إلى إعادة الاتِّصال أكثر من مرَّة للحصول على الخدمة نفسها، وهو ما ينعكس سلبًا على صورة المؤسَّسة ويحدُّ من كفاءة التحوُّل الرَّقمي الذي تسعى إليه.

ولا تقف التحدِّيات عند حدود الأداء البشري، بل تمتدُّ إلى الجوانب التقنيَّة، مثل ضعف شبكات الاتِّصال أو محدوديَّة الأنظمة الرَّقميَّة أو عدم تكامل قواعد البيانات بين المؤسَّسات، فضلًا عن غياب التكامل بين مراكز الاتِّصالات في الموضوعات المشتركة التي تتداخل فيها اختصاصات أكثر من جهة، الأمْر الذي يطيل زمن معالجة البلاغات ويزيد من معاناة المستفيد.

إنَّ مراكز الاتِّصالات الناجحة ليست تلك التي تستقبل أكبر عدد من المكالمات، وإنَّما التي تتمكن من تحويل كل اتِّصال إلى فرصة لحلِّ المُشْكلة، وتحسين الخدمة، وبناء علاقة إيجابيَّة مع الجمهور. ولذلك ينبغي الانتقال بهذه المراكز من مفهوم «الرد على المكالمة» إلى مفهوم «إدارة تجربة المستفيد»، بحيث تمتلك الصلاحيَّات، والأدوات، والكفاءات التي تمكِّنها من تقديم حلول مباشرة، أو متابعة البلاغ حتى إغلاقه، مع إبقاء المستفيد على اطِّلاع بمراحل الإنجاز.

كما أنَّ جودة مركز الاتِّصالات لا تُقاس بعدد المكالمات المستلمة أو بسرعة الردِّ فحسب، وإنَّما بمجموعة من المؤشِّرات النوعيَّة، مثل نسبة حلِّ المُشْكلة من أول اتِّصال، ومستوى رضا المستفيد، وسرعة الاستجابة، وجودة التواصل، ووضوح الإجراءات، وكفاءة الموظف، والقدرة على إدارة المواقف الصَّعبة، والاستفادة من البيانات المتولدة عن الاتِّصالات في تحسين الخدمات والسياسات المؤسَّسيَّة.

ومن هنا تبرز أهميَّة تحويل البيانات التي تنتجها مراكز الاتِّصالات إلى مصدر استراتيجي لدعم القرار. فكل مكالمة أو بلاغ أو شكوى تُمثِّل معلومة يمكن تحليلها لاكتشاف مواطن القصور، وقياس جودة الخدمات، ورصد القضايا المتكررة، وتوجيه خطط التطوير المؤسَّسي. وبذلك تتحول مراكز الاتِّصالات إلى بيوت خبرة توفِّر للمؤسَّسة مؤشِّرات دقيقة تساعدها على رفع كفاءة الأداء وتحسين تجربة المستفيد.

وفي الوقت نفسه، فإن دَوْرة حياة البلاغات ومتابعة الإجراءات التنفيذيَّة لها ينبغي أن تخضعَ لمنهجيَّة واضحة تبدأ باستقبال البلاغ، ثم تصنيفه، وتحويله إلى الجهة المختصَّة، ومتابعة إجراءات معالجته، وإبلاغ المستفيد بمستجدَّاته، وانتهاءً بقياس مستوى رضاه بعد إغلاق الحالة. وبهذا تصبح مراكز الاتِّصالات جزءًا من منظومة متكاملة لإدارة الجودة، وليس مجرَّد قناة اتِّصال منفصلة عن العمل التنفيذي.

وتزداد أهميَّة هذه المراكز خلال الأزمات والكوارث والأنواء المناخيَّة والانقطاعات المفاجئة للخدمات، حيث تصبح الواجهة الأولى التي يلجأ إليها المُجتمع للحصول على المعلومة الصحيحة والإرشاد السريع. وهذا يتطلب جاهزيَّة تقنيَّة وبشريَّة عالية، وزيادة القدرة الاستيعابيَّة للردِّ على الارتفاع المفاجئ في أعداد المكالمات، مع الاستفادة من تطبيقات الذَّكاء الاصطناعي والمساعدات الرَّقميَّة والردود الآليَّة لتقديم المعلومات الأوَّليَّة وتخفيف الضغط على الموظفين.

وفي المقابل، فإن العنصر البشري يظلُّ محور نجاح منظومة الاتِّصالات، الأمْر الذي يستدعي الاستثمار في اختيار موظفي مراكز الاتِّصال وتأهيلهم، ليس فقط في الجوانب الفنيَّة، وإنَّما أيضًا في مهارات التواصل، وإدارة الحوار، واحتواء الغضب، والذَّكاء العاطفي، وإدارة الضغوط، والثقافة المؤسَّسيَّة، بما يُعزِّز قدرتهم على التعامل مع مختلف شرائح المُجتمع بمهنيَّة واحترام.

كما تبرز الحاجة إلى تطوير منظومة حوكمة شاملة لمراكز الاتِّصالات، تقوم على معايير موحَّدة لقياس الأداء، وآليَّات رقابيَّة شفَّافة، وأدوات لقياس رضا المستفيدين بصورة مستقلَّة، بعيدًا عن الممارسات التي تؤثِّر في حياديَّة التقييم، مثل مطالبة العميل بتقييم الموظف أثناء وجوده أمامه، وهو ما قد لا يعكس الرأي الحقيقي للمستفيد.

وتشمل الحوكمة أيضًا وضع مؤشِّرات أداء واضحة، وربط نتائجها بمنظومات الجودة المؤسَّسيَّة، وتوفير الحوافز المهنيَّة المناسبة للعاملين، ومراجعة بيئة العمل وساعات الدوام، بما يتناسب مع طبيعة العمل المستمرة التي تتطلبها هذه المراكز، ويُعزِّز قدرتها على المحافظة على مستويات عالية من الجودة والاستجابة.

ومن هنا، فإن نجاح التحوُّل الرَّقمي لا يقاس بعدد الخدمات الإلكترونيَّة أو التطبيقات الذكيَّة، وإنَّما بمدى قدرة المؤسَّسات على توفير تجربة متكاملة وسلسة للمستفيد، يكون فيها مركز الاتِّصالات حلقة فاعلة في صناعة القرار، وتحسين الخدمات، وتعزيز الثِّقة، وليس مجرَّد جهة للردِّ على المكالمات.

ومن هنا تبرز الحاجة إلى إنشاء مرجعيَّة وطنيَّة تتولى وضع المعايير المنظِّمة لمراكز الاتِّصالات في مختلف مؤسَّسات الخدمة، وتوحيد مؤشِّرات الأداء، والإشراف على تقييمها، وتحليل نتائجها، بما يضمن تكامل الجهود، وتبادل الخبرات، والاستفادة من أفضل الممارسات، وتحقيق مستويات أعلى من جودة الخدمات والاستجابة السريعة.

هذا الأمْر من شأنه تفعيل مراكز الاتِّصالات في العديد من المؤسَّسات ذات الصِّلة بتقديم الخدمات، كما يقلِّل من حالة الاجتهاديَّة الحاصلة وحالة التعقيد في عمل مراكز اتِّصالات المؤسَّسات وطريقة تقديمها للخدمة ومدى كفاءة الإجراءات المرتبطة بها، وفي الوقت نفسه يقلِّل من التحدِّي الناتج عن ضعف شبكات الإنترنت، وتعمل على تطوير برامج قادرة على التعامل مع زيادة العبء على نظام الاتِّصالات بها. كما أن من مسؤوليَّتها مراقبة مستوى التقدُّم الحاصل في تجاوب مؤسَّسات الخدمة مع التحوُّل الرَّقمي، فتشرف على هذه المراكز، وتقيم أدائها وتحدِّد السِّمات المشتركة بين مراكز الاتِّصال والتباينات التي تُراعي خصوصيَّة كل مؤسَّسة، بحيث تعمل على إكسابها فرص أكبر للتحديث والمنافسة وتحسين جودة الخدمة المقدَّمة، وتحليل آراء المستهدفين لضمان الوصول إلى منظومة اتِّصالات عصريَّة تمتلك الممكنات والكفاءات والمؤشِّرات والإحصائيَّات المعزِّزة لكفاءة الأداء، الملبية للطموح والمُحقِّقة للآمال.

وبالتَّالي فإن الرهان الحقيقي اليوم لا يكمن في زيادة أعداد مراكز الاتِّصالات أو تطوير بنيتها التقنيَّة فحسب، وإنَّما في قدرتها على صناعة قِيمة مضافة تنعكس مباشرة على جودة الخدمات، وسرعة الاستجابة، وكفاءة الأداء المؤسَّسي. ومن هنا تبرز الحاجة إلى إنشاء منظومة وطنيَّة لقياس القيمة المرتجعة لمراكز الاتِّصالات، تتجاوز مؤشِّرات عدد المكالمات وسرعة الردِّ إلى قياس الأثر الحقيقي الذي أحدثته هذه المراكز في تحسين تجربة المستفيد، وتقليل زمن إنجاز الخدمة، وخفض الشكاوى، ورفع مستويات الثِّقة والرضا، وتعزيز الإنتاجيَّة المؤسَّسيَّة.

كما تبرز أهميَّة ترسيخ حوكمة شاملة لمراكز الاتِّصالات تستند إلى معايير موحَّدة، ومؤشِّرات أداء قابلة للقياس، وآليَّات رقابيَّة وتقييميَّة مستقلَّة، تَضْمن الشفافيَّة والمساءلة والتحسين المستمر، وتربط أداء هذه المراكز بمنظومات الجودة والتميُّز المؤسَّسي. فكلَّما ارتقت الحوكمة، وتعزَّزت أدوات قياس القيمة المرتجعة، أصبحت مراكز الاتِّصالات رافدًا استراتيجيًّا للتنافسيَّة الوطنيَّة، وشريكًا في صناعة القرار، ومحركًا رئيسًا للتحوُّل الرَّقمي، بما يرسِّخ نموذجًا مؤسَّسيًّا أكثر كفاءة ومرونة واستدامة، ويجعل جودة الخدمة ليست هدفًا مرحليًّا، وإنَّما ثقافة عمل ومنهجًا دائمًا في إدارة العلاقة مع المستفيد.

أخيرًا، فإنَّ التحوُّلات الرَّقميَّة وتعظيم حضور التقنيَّات والذَّكاء الاصطناعي والأمن السيبراني في منظومة العمل والأداء والخدمة، يفرض إعادة تعريف وظيفة مراكز الاتِّصالات لتصبحَ منصَّات ذكيَّة لإدارة تجربة المستفيد، وصناعة القيمة المضافة، وتحليل البيانات، ودعم القرار، وبناء جسور الثِّقة بين المؤسَّسة والمُجتمع، وبذلك تتحول من مجرَّد وسيلة للردِّ على المكالمات إلى شريك حقيقي في تحقيق مستهدفات رؤية «عُمان ٢٠٤٠»، وترسيخ ثقافة مؤسَّسيَّة قوامها الجودة، والكفاءة، والاستجابة، والابتكار.

د. يوسف بن علي الملَّا
طبيب . مبتكر وكاتب طبي
dryusufalmulla@gmail.com

«إذا كنَّا نريد جيلًا يفكِّر ويقاوم صعوبات الحياة، فعلينا أن نحميَ دماغه وجسده ونفسه في سنوات تكوُّنها. وبشكل فعلي، تظلُّ الامتحانات أداةً مفيدة حين تُستعمل بقدر، أمَّا حين تتحول إلى نمط حياة، فهي تعمل ضدَّ الغاية التي وُضعت لأجْلِها..»

حين يصبح الامتحان حياة!

نقضي جزءًا أكبر من أوقاتنا مع مراهقين، بل وعدد من الأطفال، وهُم أحيانًا يشتكون من صداع متكرِّر، وآلام في البطن، وخفقان في القلب، وأرَق، على الرغم من أن الفحص السريري قد يكون سليمًا. وحين أسأل عن حياتهم، يتكرر الجواب نفسه تقريبًا: عندي اختبارات! صحيح أن الامتحانات مهمَّة لمتابعة مستوى الطالب وتحصيله الدراسي، لكن أجزم هنا . وخصوصًا في المراحل الأولى الدراسيَّة . سيتعب جسد ذلك الطفل، بل ويتحول الامتحان إلى حالة دائمة تتنقل بين اختبار أُسبوعي وشهري ونصفي، وهكذا!

ولعلَّنا نعي جميعًا أنَّه عند التوتُّر يفرز الجسم هرمونات مثل الكورتيزول والأدرينالين، وهي في حقيقتها نظام إنذار مفيد يحسِّن اليقظة لوقت قصير. لكن كيف ذلك حين يبقى الإنذار مفتوحًا أسابيع طويلة؟ طبيعي ذلك التوتُّر المزمن سيؤثِّر في المناطق المسؤولة عن الذَّاكرة والتركيز واتِّخاذ القرار؛ ولذلك سنرى كيف أن الطالب يقول إنَّه يعرف المادَّة، ولا يتذكر شيئًا أمام الورقة. هذا لا يدلُّ على ضعف في الذَّكاء طبعًا، بل على دماغ يعمل في وضع طارئ، وعندها يضعف التفكير العميق، ويتقدم الحفظ السريع الذي سينساه ذلك الطالب بسرعة، إن صحَّ القول.

ولكي أكونَ واضحًا، سيكون النوم هنا أول ضحايا الجدول المزدحم، وأخطر ما يسرق من ذلك الطالب وتلك الطفلة. بطبيعة الحال، يساعد النوم على ترسيخ ما تعلَّمه، ويرتِّب الذكريات، ويعالج الانفعالات. حيث بيَّنت دراسة هنا، وفي هذا السياق، أن أكثر من ثلاثة آلاف طالب تمَّت متابعتهم، وخرجت الدراسة في مارس الماضي لعام (٢٠٢٦م)، لتؤكِّدَ أن ثُلث الطلاب ينامون أقلَّ من ستِّ ساعات في فترة الامتحانات. ومَن يسهر ليحفظَ أكثر يدفع الثَّمن مضاعفًا؛ بمعنى آخر: ذاكرة أضعف في الصباح، ومزاج أكثر توترًا وتقلبًا، وقدرة أقلّ على احتمال الضغط. وهكذا تتحول الدراسة، وللأسف، إلى حلقة مفرغة؛ فكلَّما زاد الضغط قلَّ النوم، وكلَّما قلَّ النوم زاد الضغط!

وهذا يأخذني إلى موضوع مرتبط بهذا السياق، ولكنَّه حقيقةً مقلق، ألا وهو صحَّة الطفل النفسيَّة! حيث نشرت جامعة بريطانيَّة، في فبراير (٢٠٢٦م)، دراسة تابعت قرابة خمسة آلاف شخص من سن الخامسة عشرة إلى الرابعة والعشرين. وجدت أنَّ ارتفاع الضغط الدراسي في سنِّ الخامسة عشرة ارتبط بزيادة احتمال الاكتئاب وإيذاء النفْس في سنِّ الشَّباب، وأنَّ كل نقطة زيادة في ضغط المدرسة ارتبطت بارتفاع بنحو ستة عشر بالمائة في احتمال محاولة الانتحار قبل سنِّ الرابعة والعشرين. بالتأكيد، علينا أن نكونَ دقيقين هنا؛ لأنَّ هذا ارتباط، وليس دليلًا على أنَّ الامتحانات وحدها تسبِّب الاكتئاب؛ فهناك عوامل طبعًا وراثيَّة وأُسريَّة واجتماعيَّة. لكن حين تتَّفق النتائج مع ما نراه بين الأطفال، ومع دراسات أخرى، لا يصحُّ أن نتجاهلَ هذه الإشارة.

من ناحية أخرى، قد يغيب عن الحساب أيضًا حالة الطفل أو الطالب الجسديَّة حين تأكل الامتحانات وقته؟ خصوصًا وأنَّ الرياضة . مثلًا . من أقوى العوامل الواقية من الاكتئاب والقلق، بل وإنَّ العلاقات الاجتماعيَّة الدَّافئة تعمل كحاجز نفسي في الأوقات الصَّعبة، كذلك الحال للَّعب والهوايات التي تعطي الدماغ راحة وفرحة لا يعوِّضها شيء. ولذلك دائمًا نقول بأنَّ الجانب الذِّهني والأنشطة الطلابيَّة ليست ترفًا حقيقةً، بل هي تدرِّب الطالب على المرونة وإدارة الانفعال وحل المُشْكلات، وهي مهارات تحميه نفسيًّا بقدر ما تنفعه مهنيًّا. ولعلِّي أنظر إلى ذلك الطفل حين يتعلم أنَّ قِيمته تساوي ما يكتبه في ورقة واحدة، فتتسلَّل إلى نفسه أفكار مثل: أنا فاشل، ولا أصلح! وهنا تكمن الكارثة؛ حيث إنَّها أفكار نعرفها جيِّدًا في الطِّب النفْسي؛ لأنَّها مدخل شائع إلى الاكتئاب والقلق المزمن!

طبعًا، لا أريد هنا أن أتركَ القارئ في صورة قاتمة؛ فالأمر قابل للإصلاح. فأنا لا أدعو إلى إلغاء الامتحانات؛ فالتقييم ضروري ليعرفَ المُعلِّم والطالب أين يقفان. لكن عدد الامتحانات وتوقيتها ونوعها كلَّها قابلة للتعديل. أوَلَيْسَ اختبار واحد جيِّد التصميم أفضل من اختبارات متتالية تقيس الحفظ؟ لذلك، الأفضل إدخال مشاريع مفيدة، والأهم ربط النجاح بالتقدُّم، لا بدرجة واحدة.

ختامًا، إذا كنَّا نريد جيلًا يفكِّر ويقاوم صعوبات الحياة، فعلينا أن نحميَ دماغه وجسده ونفسه في سنوات تكوُّنها. وبشكل فعلي، تظلُّ الامتحانات أداةً مفيدة حين تُستعمل بقدر، أمَّا حين تتحول إلى نمط حياة، فهي تعمل ضدَّ الغاية التي وُضعت لأجْلِها... فشكرًا للابنة عائشة المُلَّا التي طرحت الموضوع لي، وتساءلت: هل ما نفعله بأبنائنا يحميهم، أم يُمرضهم، ونحن نظنُّ أنَّنا نُحسن إليهم؟

البنك الوطني العماني
NBO
تميز
على طريقتك مع
بطاقة إنفنيت الائتمانية
قدم الآن عبر تطبيق الخدمات المصرفية
NBO
تطبق الشروط والأحكام

تنظيف

العاج لخدمات مكافحة الحشرات والقوارض بمواد آمنة
☎ ٩٤٦٦٤٦٣٥

مكافحة الحشرات
البرزخ للتجارة
تأسست منذ عام ١٩٩٠
نخلصك من الصراصير
نعالج المباني ضد النمل الأبيض
«الرمة» اتصل على
☎ ٩٩٤٣٧٧٢٨
☎ ٩٩٤٣٧٧٢٩
☎ ٢٤٥٩٣٣٣٧
☎ ٢٤٥٩٢٢٢٨

صيانة

مناظر الرمال الذهبية للاعمال ش.ش.و
مقاولات البناء عمل
صيانة زخرفة (ديكور)
عمل الاصباغ
عمل السباكة
العزل المائي
☎ ٩٨٢٩٧٨٨٨

يطلب عملا

خبرة ٥ سنوات يعمل في مجال خطوط نقل وتوزيع كهرباء الضغط العالي وعمل مهندس صيانة سابق في مصنع انابيب ومواسير حديد من عام ٢٠٠٥ حتى عام ٢٠١٩ تخصص الهندسة ميكاليكترونيكس ويحمل رخصة قيادة عمانية رقم الهاتف
☎ ٩٧٣٠٣٤٧١

سوداني خبرة في ادارة وتطوير مغاسل الملابس البخارية خبرة ٤ سنوات ورخصة سياقة عمانية
☎ ٩٢٠٧٩٧٨٩

يطلب عملا

مدير حسابات مصري خبرة ١٣ سنة بالسلطنة ويجيد اللغة الإنجليزية وجميع البرامج المحاسبية وأنظمة الضرائب يبحث عن عمل وقت إضافي بمسقط أو أون لاين للتواصل
☎ ٧١٢٠٣١٠٩

مدير عام هندي يبحث عن وظيفة لدية خبرة أكثر من ٢٧ عاما في سلطنة عمان في مجال الانشاءات والبنية الاساسية، يبحث عن فرصة مناسبة في منصب مدير عام/منصب اداري رفيع خبرة واسعة في ادارة المشاريع، العمليات العقود وتطوير الاعمال
☎ ٧٩٢٢٧٨٢٠
stscco@gmail.com

سائق منزل خفيف بنغلاديشي يبحث عن عمل
☎ ٩٦٩٦٨٠٥٠
☎ ٩٩٣٨٢٩٨٧

يطلب عملا

محاسب سوداني، خبرة ١٢ سنة في السلطنة، خبرة في اعداد التقارير المالية والضريبية والعمل بنظام تالي المحاسبي
☎ ٩٥٣٩٥٣٦٨

معلمة لغة عربية متميزة من الصف الخامس الى الصف العاشر - بمسقط
☎ ٩٩٥٦٧٣٩٨

معلمة مجال ثاني مصرية علوم ورياضيات وتأسيس طلاب تجيد الانجليزية والحاسب الآلي خبرة ١٨ عاما
☎ ٧٦٩٧٧٧٨٢

سائق منزل خفيف بنغلاديشي يبحث عن عمل
☎ ٩٦٩٦٨٠٥٠
☎ ٩٩٣٨٢٩٨٧

مهند س كهرباء CEP
Electrical CEP Engineer
☎ ٩٤٧٦٨٨٤٥

يطلب عملا

سائق خاص باكستاني خبرة ١٥ سنة في السلطنة رخصة قيادة خفيفة
☎ ٩٤٠٧٥٣١٢

سياحة

القرش للرحلات البحرية
رحلات إلى جزر الديمانيات صيد وترفيه وسباحة وغوص بشكل يومي من ميناء بركاء
☎ ٩٩٤٦٦٦٦١

للبيع منازل

منزل دور واحد مساحته (٨٣م٢) في ولاية قريات للبيع
☎ ٩٢٩٠٨٩١٠

- شقة للبيع في المعبيلة قرب دوار الصفاء ٩١م٢ مكونة من غرفتين وصالة وحمامين ومطبخ (١٨٥٠٠ر٠ع)
يضاف للسعر عمولة المكتب القانونية
☎ ٩٤٩٨٦٢٢٥
☎ ٩٥٩٥٨٥٢٣

بيع وشراء

بيع وشراء الاراضي والمنازل في العامرات ومختلف ولايات مسقط
☎ ٩٥٣٣٧٧١١

فقدان

فقد المواطن موسى بن فاضل بن سنجور البلوشي ملكية ارض (سكني) رقم (١١٣) بالمربع (الجيلة) الكائنة في (ولاية سمائل) والبالغ مساحتها (٣٨٤م٢) فعلى كل من يعثر عليها التكرم بتسليمها لأقرب مركز للشرطة

فقد المواطن احمد بن سليم بن عامر الجنيبي ملكية ارض (سكني) رقم (٣) بالمربع (اللكبي) الكائنة في (ولاية الجازر) والبالغ مساحتها (٨٥٤م٢) فعلى كل من يعثر عليها التكرم بتسليمها لأقرب مركز للشرطة

فقدان

فقد المواطن احمد بن ناصر بن سعيد الحسني ملكية ارض (سكني) رقم (٥٩٤) بالمربع (م/٣) الكائنة في (مرتفعات الانصب/ ولاية بوشر) والبالغ مساحتها (٧٧٩م٢) فعلى كل من يعثر عليها التكرم بتسليمها لأقرب مركز للشرطة

فقدت المواطنة صالحة بنت بيدار بن ضحي العوادي ملكية ارض (سكني) رقم (٣٠٣٢) بالمربع (الخضراء الجديدة /٢) الكائنة في (ولاية السويق) والبالغ مساحتها (٦٠٠م٢) فعلى كل من يعثر عليها التكرم بتسليمها لأقرب مركز للشرطة

عقارات

مكتب صور العفية للعقارات
☎ ٩٢٤١٥٦٦٠
@Abuomar92415660
Sur_realestate

للايجار والاستثمار

صناعيات - قطعتان ولاية المضيبي - وسط الصناعية
مساحة كل قطعة ١٠٠٠ متر
كامل الخدمات
مناسبة للايجار او الاستثمار
المطلوب للقطعتين
٦٠٠ ريال
☎ ٩٢١٩٣٣٥٥

مطلوب

مطلوب مبنى سكني (متعدد الطوابق) لغرض الاستثمار في المنطقة الممتدة من مسقط الى بركاء وصحار، بميزانية تصل الى ٤٠٠٠ ريال عماني كدفعة شهرية
☎ ٩٦٧١٨٩١٥

للبيع أراض

ارض سكنية في الفليج المعمورة مساحتها ٦٠٠ متر للبيع التواصل
☎ ٩٢٤٣٤٢٢٣

ارض سكنية مساحتها (٣٠٦م٢) المرحلة/١ في سمكت بالعامرات بـ ٣٢٠٠ر٠ع
☎ ٩٢٩٧٩٩٧٢

للايجار

بناية بها محلات وشقق تصلح مكاتب للمحاماة والاستشارات الهندسية والعيادات الموقع اول خط على الشارع الرئيسي في الشرادي مقابل محطة المها بالقرب من المدرسة الهندية والباكستانية
☎ ٩٩٥٧٣٣٢٢
☎ ٩٤٨١٥٨٨٤
☎ ٩٩٣٢١٩٤٤

شقة في الخوير تتكون من ٣ غرف بحماماتهم ومجلس وصالة بالحمامات تصلح لموظفي شركة
☎ ٩٩٣٤١١٣٨
☎ ٩٠٩٩١٠٧٩

غرفة + دورة مياه فقط مؤثثة ١٢٠ ريالا شاملا الكهرباء/الماء الموالح
☎ ٩٩٣٣٧٧١٨

فيلا ٥ غرف مع المرافق في المعبيلة الجنوبية بـ(٤٥٠)رع ،
☎ ٩٥٩٥٨٥٢٣
☎ ٩٤٦٦٤٦٣٥

مطلوب للشراء او الايجار

مطلوب ارض صناعية/ تجارية تبلغ مساحتها حوالي ٢١٠٠ الى ٢٥٠٠ متر مربع في بركاء أو المناطق القريبة منها لبناء المستودعات
☎ ٩٧٥٩٧٩٩١

للبيع او الاستثمار

لعدم التفرغ مركز طبي ومختبر للبيع في ولاية صحار
☎ ٩٩٢١٣٠٣٠
☎ ٩٢٩٣٦٣٥٣

صوت عُمان في الوطن العربي
الوطن
AL WATAN
VOICE OF OMAN IN THE ARAB WORLD
يومية . سياسية . جامعة
تأسست عام ١٩٧١ م
AL WATAN
56
للاطلاع على أحدث التقارير الإخبارية
يمكنكم متابعة قناة جريدة « الوطن » العمانية
عبر تطبيق واتساب من خلال مسح رمز QR

ضحايا في هجوم جديد على مطار الرياض

صنعاء . ا.ف.ب: تعرّض مطار الرياض لقصف جديد الأحد أسفر عن مقتل شخص وإصابة آخرين، غداة هجوم غير مسبوق استهدفه السبت وأودى بحياة ١٣ شخصا، فيما أعلنت جماعة أنصار الله اليمنية تنفيذ عمليات استهدفت مطارَين ومنشأتين للطاقة في المملكة.

وأعلنت الجماعة على لسان المتحدث العسكري باسمهم يحيى سريع شنّ هجمات واسعة خلال الساعات الأربع والعشرين الماضية، طالت مطار الرياض «على ثلاث مراحل» ومطار الدمام ومنشأتين تابعتَين لشركة أرامكو النفطية.

وأفاد التحالف العسكري الذي تقوده السعودية دعما للحكومة اليمنية بأن مقذوفا أصاب مطار الملك خالد الدولي وأشعل حريقا فيه. وأضاف أن الدفاعات الجوية اعترضت أيضا صاروخا في محيط المطار. وأسفر الهجوم عن مقتل شخص وإصابة ١١ آخرين، وفق ما أفادت هيئة الطيران المدني السعودية، مشيرة إلى «حدوث أضرار مادية يجري حصرها».

دلهي تشدد الإجراءات الأمنية قبل مسيرة للمعارضة

نيودلهي . د.ب.أ: واصلت العاصمة الهندية، نيودلهي، حالة التأهب الأمني القصوى لليوم الثالث على التواليمع نشر أكثر من ٣٠ ألفا من أفراد الشرطة والقوات شبه العسكرية في أنحاء العاصمة، قبل إنطلاق مسيرة احتجاجية للمعارضة نحو المحكمة العليا، بهدف تصعيد التحركات الاحتجاجية ضد رئيس مفوضية لانتخابات الهندية، جيانش كومار.

وأسفرت الاحتجاجات ضد كومار خلال مطلع الأسبوع عن احتجاز الشرطة آلاف الأشخاص، من بينهم قادة حزب الصراصير الهندي ورؤساء حكومات ولايات سابقون، وفقا لما ذكرته وكالة الأنباء الهندية (برس تراست أوف إنديا.)

وكانت أحزاب المعارضة، أعلنت الأحد، أنها ستنظم مسيرة إلى المحكمة العليا يوم أمس للمطالبة بإنهاء «سرقة الأصوات» واستقالة رئيس مفوضية الانتخابات.

شهيدان ومصابون في قصف على مواصي رفح .. والاحتلال يهدد بتشريد ٨٠ عائلة في النقب

القدس المحتلة . «الوطن»، وكالات:

استُشهد فلسطينيان، وأصيب آخران جراء قصف إسرائيلي استهدف منطقة مواصي رفح جنوب قطاع غزة، في وقت يواصل فيه جيش الاحتلال قصفه وإطلاق النار في مناطق متفرقة من القطاع.

واستشهد الشابان عز الدين إياد دياب برهوم (٢٢ عامًا)، وصلاح الدين إياد عبد الحميد عقل (٢٩ عامًا)، إثر قصف استهدف منطقة قرب مسجد معاوية في مواصي رفح.

وفي سياق متصل، أطلقت الآليات العسكرية الإسرائيلية نيرانها بكثافة شرقي مدينة حمد شمال خان يونس، فيما شهدت مناطق جنوب المدينة إطلاق نار مكثفًا من الآليات الإسرائيلية.

كما رُصد تحليق منخفض للطائرات المسيّرة وطائرات الاستطلاع الإسرائيلية في أجواء مدينة خان يونس، وسط استمرار الخروقات الميدانية في مناطق مختلفة من قطاع غزة.

ونفذ الاحتلال تحليقا منخفضا للطيران المسير والاستطلاع في أجواء مدينة خان يونس جنوب قطاع غزة.

وفي مدينة خان يونس، استشهد مساء أمس الأول ثلاثة فلسطينيين وأصيب ستة آخرون في غارة إسرائيلية نُفذت خلال ساعات الليل قبل الماضي، واستهدفت نقطة لشحن الهواتف في حي البراق جنوبي المدينة.

وفي وقت سابق، أعلنت مصادر طبية استشهاد الطفل جهاد الغندور، البالغ من العمر سبعة أعوام، متأثرًا بجروح أصيب بها في مخيم جباليا شمالي قطاع غزة، في استمرار لسقوط الضحايا جراء الهجمات الإسرائيلية.

كما أصيبت امرأة فلسطينية برصاصة في ظهرها داخل خيمتها بمنطقة المواصي في خان يونس، في وقت نفذ فيه جيش الاحتلال، خلال ساعات الليل قبل الماضي، عملية نسف لمنازل في شارع بغداد بحي الشجاعية شرقي مدينة غزة، ضمن العمليات العسكرية المتواصلة في مناطق القطاع.

إلى ذلك شرعت آليات الاحتلال الإسرائيلي، صباح أمس بهدم منازل في حي أبو وادي بقرية الظحية مسلوبة الاعتراف في منطقة النقب بالداخل الفلسطيني المحتل، إلى جانب مسجد القرية، في عملية تهدد بتشريد نحو ٨٠ عائلة وحرمان مئات الفلسطينيين من مساكنهم وأراضيهم.

وجرت عمليات الهدم بحماية قوات معززة من شرطة الاحتلال، مستهدفة منازل تعود إلى عائلة أبو وادي، بعدما رفضت المحكمة المركزية الإسرائيلية في بئر السبع طلبًا تقدم به الأهالي لتجميد تنفيذ أوامر الهدم، ما أتاح للسلطات المضي في تنفيذ قراراتها.

وبحسب المعطيات الواردة، تستهدف أوامر الهدم نحو ٦٠ منزلًا يقطنها قرابة ٤٠٠ شخص من أفراد العائلة، بينهم نساء وأطفال وكبار في السن، ما يضع عشرات الأسر أمام خطر فقدان مأواها والتشرد.

■ طفل فلسطيني يجلس بجوار عبوات بلاستيكية بينما ينتظر في معصرة زيتون في منطقة الزويدة، وسط قطاع غزة لعصر المحصول واستخراج زيت الزيتون منه. وتشهد معصرة الزيتون الوحيدة العاملة في المنطقة إقبالاً كثيفاً، حيث ينتظر السكان لساعات طويلة لعصر زيتونهم رغم نقص الوقود والصعوبات التشغيلية. ا.ف.ب

البيت الأزرق يحث كوريا الشمالية على التوقف الفوري عن إطلاق الصواريخ

سيول . د.ب.أ: طالب مكتب الأمن الوطني الرئاسي في كوريا الجنوبية (البيت الأزرق) كوريا الشمالية بالتوقف الفوري عن إطلاق صواريخها الباليستية، واصفا إياها بـ«الانتهاك الجسيم للعقوبات الدولية».

وجاءت المطالبة خلال اجتماع طارئ، عُقد بعد وقت قصير من رصد الجيش الكوري الجنوبي إطلاق عدة صواريخ باليستية من منطقة بيونج يانج باتجاه البحر الشرقي. ونقلت وكالة الأنباء الكورية الجنوبية (يونهاب) عن المتحدثة باسم الرئاسة، كانج يو-جونج، قولها في بيان مكتوب، «إن عمليات إطلاق كوريا الشمالية المتكررة للصواريخ الباليستية أعمال خطيرة تنتهك قرارات مجلس الأمن الدولي، ولا تساعد في إدارة الوضع الراهن في شبه الجزيرة الكورية، ولذا طالب مكتب الأمن الوطني بوقفها فورا».

بولندا تدعو الناتو للاستعداد لهجوم روسي مميت

أوكرانيا تدعم وقف النار في قطاع الطاقة وتنتظر تفاصيله من واشنطن

كييف . عواصم . وكالات: قال الرئيس الأوكراني فولوديمير زيلينسكي، في منشور على منصة «إكس»، إن أوكرانيا تدعم وقف إطلاق النار في قطاع الطاقة الذي أعلنه الرئيس الأميركي دونالد ترامب، وتنتظر تفاصيل بشأنه من الولايات المتحدة.

وقال زيلينسكي: «أوكرانيا تدعم وقف إطلاق النار، ومن المهم أن تدعمه روسيا أيضا».

وناقش زيلينسكي مبادرة وقف إطلاق النار مع رئيس الوزراء الكندي مارك كارني، والرئيس الفنلندي ألكسندر ستوب، والأمين العام لحلف شمال الأطلسي مارك روته، بحسب وكالة بلومبرج للأنباء.

من جهة ثانية قال وزير الخارجية البولندي رادوسلاف سيكورسكي لصحيفة فايننشال تايمز إنه يجب على الدول الأعضاء في حلف شمال الأطلسي (الناتو) الاستعداد بجدية لهجوم روسي مميت محتمل.

وذكرت وكالة بلومبرج للأنباء أن سيكورسكي قال إن احتمالية وقوع ضحايا تتزايد في ظل توسع عمليات روسيا التي تهدف لزعزعة استقرار الدول الأوروبية.

وأضاف سيكورسكي لفايننشال تايمز إنه يجب على الحلفاء الأوروبيين الرد على الهجمات المرتبطة بالكرملين من خلال إغلاق القنصليات الروسية.

■ انفجار طائرة مسيّرة خلال غارة جوية على كييف. ا.ف.ب

ترجيحات بوصول لوبان وميلنشون إلى جولة الإعادة في «الرئاسية» الفرنسية

باريس . د.ب.ا: رجح استطلاع لمؤسسة تولونا هاريس إنتراكتيف بشأن نوايا الناخبين لصالح قناتي «ام ٦» و«ار تي ال» إلى أن المرشحة اليمينية المتشددة مارين لوبان ومنافسها من أقصى اليسار جان-لوك ميلنشون سوف يصلان إلى جولة الإعادة في الانتخابات الرئاسية المقررة العام المقبل.

وذكرت وكالة بلومبرج للأنباء أنه في خمس سيناريوهات تتضمن مرشحين من يسار الوسط ويمين الوسط في الجولة الأولى، سوف تأتي لوبان في المركز الأول بنسبة تتراوح ما بين ٣٥٪ و ٣٧٪.

وأظهر الاستطلاع أن ميلنشون سيأتي في المرتبة الثانية بنسبة تتراوح من ١٨٪ إلى ١٩٪. وجاء مرشح يمين الوسط إدوارد فيليب في المرتبة الثالثة بنسبة تتراوح من ١٣٪ إلى ١٧٪. وتوصل الاستطلاع إلى أن لوبان ستتغلب على ميلنشون في حال إجراء جولة إعادة محتملة. وقال الاستطلاع إن لوبان ستحصل على ٦٧٪ و ميلنشون على ٣٣٪.

وقد شمل الاستطلاع ٢٠٠٤ أشخاص بالغين، وتم إجراؤه عبر شبكة الانترنت من ٥ حتى ٨ أكتوبر وتراوح هامش الخطأ ما بين ٣ر١ و ١ر٢ نقطة.

■ أوليفييه فور (في الوسط) المرشح عن الحزب الاشتراكي وحزب الساحة العامة (يسار الوسط) إلى الانتخابات الرئاسية الفرنسية يلقي خطابا بعد الانتخابات التمهيدية لليسار الديمقراطي. ا.ف.ب

المحكمة الابتدائية ينقل أمانة سر المحكمة
إعلان قضائي

الاسم	صفته	موطنه
راشد بن سعيد بن راشد المعمري	مدعي	ينقل
الاسم	صفته	موطنه
كامل محمد احمد احمد	مدعى عليه	-
خالد ابراهيم ابا جهاد ابا جهاد	مدخل	ينقل - ينقل مجزي
خالد ابراهيم ابا جهاد اثيوبي الجنسية	مدعلى عليه (مدخل)	عبري - ولاية عبري/مجزي

تعلن امانة سر المحكمة الابتدائية بينقل ان المدعي أقام الدعوى رقم (٢٠٢٦/١٢٠٥/٦٧١٤) ضد (المدعى عليه) للمطالبة بالآتي: ١- الزام المدعى عليه بدفع مبلغ (٥٠٠ر.ع) خمسمائة ريال عماني وفق الاتفاق المتفق عليه. ٢- الزام المدعى عليه بدفع مبلغ وقدره (١٨٦ر.ع) مائة وست وثمانون ريالا عمانيا قيمة تذكرة السفر. ٣- الز ام المدعى عليه بتعويض المدعي عن الاضرار والمصاريف التي تكبدها المدعي التي لحقت به مبلغ وقدره (٢٠٠٠ر.ع) الفا ريال عماني. ٤- الزام المدعى عليه بالرسوم والمصاريف واتعاب المحاماة (٣٠٠ر.ع) ثلاثمائة ريال عماني.

ونظرا لتعذر اعلان المدعى عليه بالطرق العادية يعتبر هذا النشر اعلانا له بموعد نظر الدعوى في يوم الاربعاء الموافق ٢٠٢٦/١٠/٢٨ الساعة (٩:١٠) بمقر المحكمة الابتدائية بينقل الكائن بولاية ينقل/الصوادر بجنب محطة تعبئة وقود شل، عملا بالمادة (١١) من قانون الاجراءات المدنية والتجارية الصادر بالمرسوم السلطاني رقم: ٢٠٠٢/٢٩م وتعديلاته.

أمانة سر المحكمة

وزارة التجارة والصناعة وترويج الاستثمار
دائرة الملكية الفكرية
إعلان

يعلن المكتب الوطني للملكية الفكرية عن طلبات تسجيل العلامات التجارية المقبولة وفقا لأحكام قانون (نظام) العلامات التجارية لدول مجلس التعاون لدول الخليج العربية الصادر بالمرسوم السلطاني رقم ٣٣ / ٢٠١٧.

طلب تسجيل العلامة التجارية رقم : ٢٠٢٧٨١
في الفئة (٤٤) من أجل السلع / الخدمات :
زراعة المسطحات الأرضية، صناعة أكاليل الزهور، البستنة، زراعة الحدائق، تأجير معدات الزراعة، خدمات المشاتل، النتر الجوي والأرضي للأسمدة والكيماويات الزراعية الأخرى، تنسيق الزهور، جراحة الأشجار، إبادة الحشرات والحيوانات الضارة لغايات الزراعة وتربية الأحياء المائية والبستنة والغابات، تصميم المسطحات الأرضية، خدمات التشميس، زراعة الأشجار لأغراض الإستعاضة عن الكربون، خدمات مكافحة الآفات لغايات الزراعة وتربية الأحياء المائية والبستنة والغابات، خدمات زراعة الكروم، استشارات في مجال زراعة الكروم، زراعة النباتات.

باسم : شركة خيرات البندر المتميزة
الجنسية : عمانية
العنوان: سلطنة عمان
تاريخ تقديم الطلب : ٢٠٢٦/٩/١٤

إعلان تخفيض رأس المال

وفقا لأحكام المادة (31) من قانون الشركات التجارية رقم (2019/18) وتعديلاته تعلن شركة هلال بن خميس بن ناجمان للتجارة (شركة محدودة المسؤولية) والمقيدة بالسجل التجاري بمحافظة جنوب الشرقية / صور تحت رقم (4018222) بأنها بصدد تخفيض رأس مالها من 150,000 ريال عماني (مائة وخمسين ألف ريال عماني) إلى 10,000 ريال عماني (عشرة آلاف ريال عماني).

وعلى كل من له اعتراض على ذلك عليه أن يتقدم بأسباب اعتراضه لإدارة التجارة والصناعة وترويج الاستثمار بمحافظة جنوب الشرقية خلال شهر من تاريخ نشر هذا الإعلان.

إعلان تخفيض رأس المال

وفقا لأحكام المادة 150 من قانون الشركات التجارية. تعلن شركة ماكان للأستثمار والخدمات (ش م م) المقيدة بالسجل التجاري تحت رقم 1382992 بأنها بصدد تخفيض رأس مالها من 250,000.000 إلى 25,000.000 ريال عماني.

وكل من له اعتراض على ذلك عليه أن يتقدم بأسباب اعتراضه لأمانة السجل التجاري بوزارة التجارة والصناعة وترويج الاستثمار خلال 30 يوما من نشر هذا الإعلان.

وزارة التجارة والصناعة وترويج الاستثمار
دائرة الملكية الفكرية
إعلان

يعلن المكتب الوطني للملكية الفكرية عن طلبات تسجيل العلامات التجارية المقبولة وفقا لأحكام قانون (نظام) العلامات التجارية لدول مجلس التعاون لدول الخليج العربية الصادر بالمرسوم السلطاني رقم ٣٣ / ٢٠١٧.

طلب تسجيل العلامة التجارية رقم : ٢٠٠١٥٤
في الفئة (٤٣) من أجل السلع / الخدمات :
مقهى.

باسم : لونا القمر
الجنسية : عمانية
العنوان: ر.ب: ١١١ ص.ب: ٣٤٥ ، سلطنة عمان
تاريخ تقديم الطلب : ٢٠٢٦/٦/٢٥

وزارة التجارة والصناعة وترويج الاستثمار
دائرة الملكية الفكرية
إعلان

يعلن المكتب الوطني للملكية الفكرية عن طلبات تسجيل العلامات التجارية المقبولة وفقا لأحكام قانون (نظام) العلامات التجارية لدول مجلس التعاون لدول الخليج العربية الصادر بالمرسوم السلطاني رقم ٣٣ / ٢٠١٧.

طلب تسجيل العلامة التجارية رقم : ٢٠٢٦٧١
في الفئة (٤٣) من أجل السلع / الخدمات :
يانسون، منكهات للقهوة، خبز بدون خميرة، بسكويت، كاكاو، قهوة، مستحضرات نباتية تستخدم كبدائل للقهوة، كعك، قرفة تابل، شاي، شوفان مطحون، سكاكر للأكل، مربى الحليب، مكعبات ثلج، كارميل سكاكر، رقائق ذرة، فشار حب الذرة، فطائر محلاة بانكيك، أقراص سكرية حلويات، منكهات للكعك بخلاف الزيوت العطرية، مسحوق كعك (مقهى).

باسم : أساور تنوف الذهبية
الجنسية : عمانية
العنوان: ص.ب: ١١٩٩ ر.ب: ٦١١ ، محافظة الداخلية، ولاية نزوى، سلطنة عمان
تاريخ تقديم الطلب : ٢٠٢٦/٩/١٠

WhatsApp channel
يمكنكم متابعة قناة جريدة «الوطن» العمانية
عبر تطبيق واتساب من خلال مسح رمز QR
للاطلاع على أحدث التقارير الإخبارية

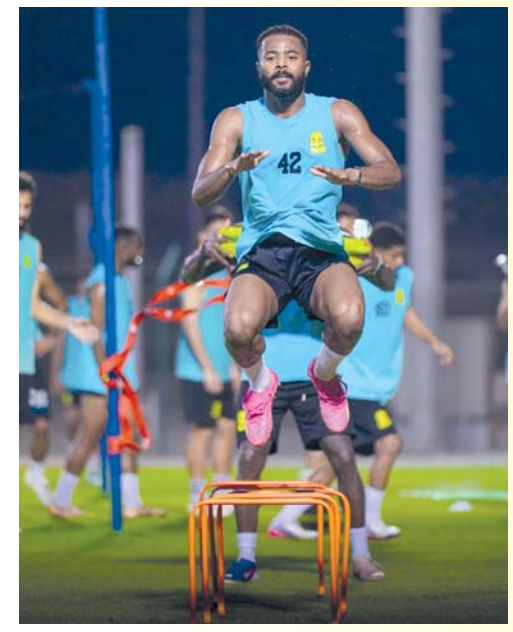

■ من الحصة التدريبية للسيب

في ظهوره الثاني بدوري أبطال آسيا ٢

السيب يبحث عن استعادة توازنه أمام الحسين الأردني اليوم ويسعى للنقاط الثلاث

يخوض الفريق الكروي الاول بنادي السيب في تمام الساعة الثامنة مساء اليوم مباراة هامة للغاية ومفصلية في مشواره بدور المجموعات بدوري أبطال آسيا ٢ ، مباراة لا تقبل القسمة على اثنين ، وتحتاج إلى عمل مكثف ومضاعف بحثا عن سرعة العودة لصراع المنافسة على التأهل قبل الدخول في حسابات معقدة قد لا تسعفه ، حيث ستكون ساحة ستاد السيب مسرحا مفتوحا لصراع الفريقين .

السيب في مباراة اليوم يحمل شعار الوطن ، وبالتالي فإنه بحاجة إلى الحضور الجماهيري الذي لا بد من تواجده هذا المساء ، وبالتحديد رابطة النادي الرئيسية التي باتت تختفي بشكل لافت في مباريات الدوري ، الفريق الأصفر يود أن يتخطى الخسارة وأثارها التي تلقاها في الجولة الأولى أمام الشرطة العراقي في بغداد صفر/١ ، رغم أن الفريق العراقي لم يكن بذات الند الذي يستطيع ايقاف ومجاراة السيب ، إلا أن الأصفر استسلم لرغبات الشرطة في أمسية غابت عنها الايجابية بالنسبة للاعبيه وظلوا المرمى في عدد لا بأس به من الفرص التي كانت كفيلة بأن تبقي المجموعة في دائرة الصفر خاصة بعد تعادل الحسين الاردني وايست بنغال ٢/٢ في الجولة الأولى .

طائرة المنتخب تحلق مع البحرين لحصد لقب البطولة العربية

واصلت طائرة منتخبنا الوطني تحليقها في اجواء البطولة العربية بنجاح بعد ان وصلت الى محطتها الرابعة بتحقيقها فوزا عريضا على حساب المستضيف المنتخب الأردني بنتيجة ثلاثة اشواط دون مقابل وتصدر بها الترتيب العام مؤقتا.

وتبقى للمنتخب المهمة الأخيرة في هذه البطولة بخوض المباراة الأخيرة له في منافسات البطولة امام المنافس الند المنتخب البحريني الذي لم يخسر حتى الان اي مباراة وينافس بشكل كبير على لقب البطولة العربية وسوف يلتقي منتخبنا الوطني وشقيقه البحريني غدا الأربعاء في اخر لقاءات البطولة والتي سيتحدد بعدها الترتيب العام للبطولة. وقدم المنتخب الوطني مستوى جيدا في لقائه الاخير وشهد تطورا كبيرا في مستواه الفني حيث تمكن من الفوز على المنتخب الاردني بسهولة وبفارق نقاط جيدة تخدم المنتخب في حسابات فارق نقاط الاشواط وجاءت نتائج الأشواط الثلاثة ٢٥ / ١٨، و٢٥ / ١٨، و٢٥ / ١١ . ورفع رصيده إلى أربعة انتصارات متتالية عززت خطف لقب البطولة حيث استهل مشواره في البطولة بالفوز على المنتخب الجزائري (٣ / ١)، ثم تغلب على المنتخب السعودي (٣ / ٢)، تلاه فوز متميز على المنتخب الكويتي (٣ / ١)، وصولاً إلى فوزه الأخير على المستضيف المنتخب الأردني.

وتخلد المنتخبات المشاركة في البطولة غدًا للراحة على أن تعود المنافسة الثلاثاء بإقامة مباراتين تجمع الأولى منتخب البحرين مع المنتخب الجزائري، ومنتخب الكويت مع المنتخب الأردني.

■ من لقاء المنتخب امام الاردن

المصنعة تستعد لاستضافة بطولة الرماية التقليدية العاشرة

المصنعة . من خليفة الفارسي:

■ بدر الهدابي

تستعد ولاية المصنعة لاستضافة بطولة منتدى الرماية التقليدية العاشرة على ميدان المصنعة للرماية. وقال المهندس بدر بن ناصر الهدابي مؤسس ورئيس فريق المصنعة للرماية إن البطولة التي ينظمها فريق المصنعة للرماية بالأسلحة التقليدية ستقام يومي السادس والسابع من نوفمبر ٢٠٢٦م على ميدان المصنعة للرماية بالأسلحة التقليدية.

وأضاف بدر الهدابي أن البطولة تأتي احتفاءً بهذا الموروث العُماني الأصيل وإبرازًا لما تحمله الرماية التقليدية من قيم المهارة والانضباط وحرصًا على المحافظة على التراث وسط مشاركة متوقعة من محبي هذه الرياضة. وأشار إلى أن اللجان الفنية والإدارية تعمل بنشاط دؤوب لاستقبال المشاركين والزوار في حدث يجمع بين المنافسة والاعتزاز بالموروث العُماني.

العامرات يتوّج بلقب فرق العموم للمرة الأولى والسيب وصيفا لكرة الطاولة

تُوّج نادي العامرات بلقب بطولة فرق العموم لأندية سلطنة عُمان لكرة الطاولة للموسم الرياضي للمرة الأولى في تاريخه على مستوى هذه الفئة عقب فوزه المثير على حامل اللقب نادي السيب بنتيجة ٣-٢، في المباراة النهائية التي شهدت تنافساً قوياً ومستويات فنية عالية، وأقيم اللقاء الختامي مساء أمس الأول بالصالة الرئيسية بمجمع السلطان قابوس الرياضي ببوشر تحت رعاية الدكتور عبدالله بن خميس أمبوسعيدي نائب رئيس اللجنة الأولمبية العُمانية، وبحضور عدد من رؤساء الاتحادات والأندية الرياضية، وأعضاء مجلس إدارة الاتحاد العُماني لكرة الطاولة، وجمهور من محبي اللعبة.

وفي مباراة تحديد المركزين الثالث والرابع، نجح نادي عبري في الفوز على نادي صحم بنتيجة ٣-١، ليحصد الميداليات البرونزية، فيما حل صحم في المركز الرابع، وشهدت البطولة هذا الموسم ارتفاعاً ملحوظاً في المستوى الفني والتنافس بين الأندية، في ظل مشاركة عدد من اللاعبين المحترفين من دول عدة، من بينها إيران وفرنسا وأستراليا والبحرين، الأمر الذي أسهم في تعزيز قوة المنافسات ومنح اللاعبين المحليين فرصة مهمة للاحتكاك واكتساب الخبرة.

■ عبدالله أمبوسعيدي يتوج نادي العامرات بلقب البطولة

محرزاً المركز الرابع والثامن في فئة قوارب هانسا ٣٠٣

فريق «أبحر بحّرية» يتألق في بطولة العالم للإبحار الشراعي بالبرتغال

اختتم فريق «أبحر بحّرية» أحد برامج المسؤولية المجتمعية المنفذة بالتعاون بين عُمان للإبحار وشركة بي. بي. عُمان، مشاركته في النسخة الثانية من بطولة العالم للإبحار الشراعي للأشخاص ذوي الإعاقة ٢٠٢٦ بمدينة بورتيماو البرتغالية، محققاً المركزين الرابع والثامن في فئة قوارب هانسا ٣٠٣، بعد منافسات قوية أمام بحّارة من مختلف دول العالم.

وأحرز الثنائي مالك بن جمعة القرطوبي وغالية بنت مسعود الجابرية المركز الرابع في فئة قوارب هانسا ٣٠٣، بفارق نقطتين عن المركز الثالث، فيما حلّ الثنائي علي بن سعيد الغسيني ومحمد بن عبدالله العمري في المركز الثامن بالفئة ذاتها. وفي منافسات قوارب آر إس فنتشر، حقق زاهر بن خلفان العتبي وموسى بن خلفان النافعي المركز الرابع والعشرين.

وتأتي هذه المشاركة بعد استضافة سلطنة عُمان النسخة الأولى من البطولة العام الماضي في المصنعة، حيث أتاحت منافسات البرتغال للفريق فرصة اختبار مهاراته الفنية واكتساب خبرات جديدة، بما يعزز جاهزيته للمشاركات الدولية المقبلة. وفي تعليقه على نتائج الفريق، قال نواف بن يعقوب الغداني، قائد الفريق: «نفخر بالمستوى الذي قدمه بحّارتنا خلال البطولة، وما أظهروه من التزام وعزيمة أمام منافسين من مختلف دول العالم. ويعكس تحقيق المركز الرابع في فئة قوارب هانسا ٣٠٣ تطور أدائهم والجهود المبذولة خلال مراحل الإعداد والتدريب. وقد أسهمت هذه المشاركة في تعزيز خبراتهم وثقتهم بأنفسهم، ونتطلع إلى البناء على هذه النتائج في البطولات المقبلة».

من جانبه، قال إبراهيم الهنائي، مدير برنامج الاستثمار الاجتماعي بشركة بي. بي. عُمان والكويت وقطر: «نعتز بما حققه بحّارة برنامج «أبحر بحّرية» من نتائج في هذه البطولة، والتي تعكس أهمية الاستثمار الاجتماعي في تمكين الأشخاص ذوي الإعاقة وإتاحة الفرص أمامهم لتطوير قدراتهم وتحقيق طموحاتهم. ومن خلال شراكتنا مع عُمان للإبحار، نواصل دعم البرنامج وتوفير فرص التدريب والمشاركة في المنافسات الدولية، بما يسهم في تعزيز ثقة المشاركين بأنفسهم واندماجهم في المجتمع».

■ من منافسات بطولة العالم للإبحار الشراعي للأشخاص ذوي الإعاقة

اتحاد الرياضة المدرسية يدشن خطته للعام الدراسي الحالي

دشّن الاتحاد العُماني للرياضة المدرسية خطته الشاملة للبرامج والمسابقات الرياضية المزمع تنفيذها خلال العام الدراسي ٢٠٢٦/ ٢٠٢٧ التي تستهدف مختلف المراحل التعليمية من الذكور والإناث، إلى جانب طلبة مدارس الدمج والكوادر التعليمية والإدارية في مختلف المحافظات التعليمية. وأقيم حفل التدشين تحت رعاية الدكتور سلطان بن خميس اليحيائي المدير العام للمديرية العامة للكشافة والمرشدات والأنشطة الطلابية وبحضور أعضاء مجلس إدارة الاتحاد، وعدد من مدراء ومساعديهم بوزارة التعليم ووزارة الثقافة والرياضة والشباب ووزارة الصحة، وحضور أمناء سر لجان الرياضة المدرسية بالمديريات التعليمية، وممثلي وسائل الإعلام المختلفة. واستُهل حفل التدشين بكلمة لفهد بن خلفان المشايخي نائب رئيس الاتحاد العُماني للرياضة المدرسية، أوضح فيها أن تدشين الخطة يأتي في إطار جهود الاتحاد لوضع الخطط وتنظيم البرامج والمسابقات الرياضية، مؤكدًا أن النجاح الحقيقي يبدأ من الميدان، ممثلًا في المدارس واللجان الرياضية والعاملين مباشرة مع الطلبة والطالبات، باعتبارهم جزءًا أساسيًا من كل نجاح يتحقق. وأعرب المشايخي عن شكره للرعاة والشركاء، مؤكدًا أن دورهم لا يقتصر على تقديم الدعم، وإنما يمتد إلى الشراكة في تطوير الرياضة المدرسية وتوفير فرص أفضل للطلبة، مشيرًا إلى أن التطور لا يتحقق بجهود جهة واحدة، وإنما من خلال تكامل الجهود بين الوزارة والاتحاد ولجان الرياضة المدرسية والمدارس والرعاة والشركاء. وأضاف أن الاتحاد يسعى مع كل عام إلى تطوير البطولات، وتوسيع قاعدة المشاركة، والوصول إلى أعداد أكبر من الطلبة، واكتشاف مواهب رياضية جديدة عقب ذلك تم عُرض فيلم مرئي استعرض أبرز الفعاليات والأنشطة التي نفذها الاتحاد العُماني للرياضة المدرسية خلال العام الدراسي ٢٠٢٥/ ٢٠٢٦م، والتي بلغت ٢٤ فعالية متنوعة على المستوى المركزي، شملت المسابقات والبطولات، وحلقات العمل التدريبية والمشاركات الخارجية، واللقاءات والاجتماعات، إلى جانب توقيع عدد من الاتفاقيات مع مختلف الجهات؛ دعمًا لمسيرة الاتحاد وتعزيزًا لشراكاته المؤسسية. وتضم خطة العام الدراسي الجديد ١٨ فعالية متنوعة تجمع بين الرياضات الجماعية والفردية والأنشطة التثقيفية والبدنية، بهدف تعزيز المهارات الرياضية، واكتشاف المواهب الشابة، وترسيخ نمط الحياة الصحي في المجتمع المدرسي. وتتضمن الخطة إطلاق مراكز لإعداد الرياضيين في المدارس في ألعاب القوى والهوكي وكرة السلة وكرة اليد، تستهدف طلبة الحلقتين الأولى والثانية، إلى جانب تنظيم بطولات مدرسية تنشيطية لطلبة هذه المراكز، وتتضمن الأجندة تنظيم سلسلة من الدوريات الرياضية، من أبرزها دوري المدارس لكرة القدم لمختلف الفئات العمرية، ودوري المدارس لكرة اليد للفتيات.

■ صورة جماعية لراعي المناسبة والمكرمين في الاحتفالية

جلسة حوارية تستعرض دور الأنشطة الطلابية الجامعية في تنمية مهارات الطلبة

مسقط. العُمانية: نظم مركز السلطان قابوس العالي للثقافة والعلوم بديوان البلاط السلطاني جلسة حوارية بعنوان «الأنشطة الطلابية الجامعية: الواقع والمأمول»، بمشاركة ممثلين عن مؤسسات التعليم العالي الحكومية والخاصة في سلطنة عُمان بالقاعة الرئيسة بالمركز.

وهدفت الجلسة إلى تسليط الضوء على أهمية الأنشطة الطلابية الجامعية ودورها في تنمية مهارات الطلبة وصقل شخصياتهم وقدراتهم، وتعزيز قيم القيادة والمبادرة والعمل الجماعي، إلى جانب مناقشة اهتمامات الطلبة واحتياجاتهم وتطلعاتهم، وسبل تطوير مشاركتهم الفاعلة في مختلف الأنشطة الجامعية.

وتضمنت الجلسة مناقشة عدد من المحاور المتعلقة بتطوير الأنشطة الطلابية الجامعية، من أبرزها الاستماع إلى آراء الطلبة وتطلعاتهم تجاه المشاركة في الأنشطة، وإبراز أثرها في تنمية المهارات الشخصية والأكاديمية، وتحفيز الطلبة على المبادرة والمشاركة الفاعلة، وتبادل التجارب والأفكار التي تسهم في تطوير العمل الطلابي.

وأكد الدكتور محمد بن ناصر العبري، مساعد عميد شؤون الطلبة للتوجيه والأنشطة الطلابية بجامعة السلطان قابوس، أن الأنشطة الطلابية تمثل مجالًا مهمًّا لتنمية المهارات الشخصية لدى الطلبة، مشيرًا إلى أهمية التعلم بالممارسة والتعلم بالأقران في إكسابهم الخبرات وتطوير قدراتهم من خلال التفاعل والتجارب المشتركة.

وأوضح أن المشاركة في الأنشطة الطلابية لها آثار نفسية إيجابية، تسهم في تعزيز الثقة بالنفس وتقبّل الآخر، والتعرف على نقاط القوة لدى أفراد المجموعة، بما يعزز روح العمل الجماعي والتفاعل الإيجابي بين الطلبة.

■ الجلسة سلطت الضوء على أهمية الأنشطة الطلابية الجامعية

من جانبه، أوضح الدكتور هلال بن علي المقبالي، نائب مساعد الرئيس للأنظمة الإلكترونية والخدمات الطلابية بجامعة التقنية والعلوم التطبيقية بفرع صحار، أن الاستثمار الأمثل في الأنشطة الطلابية يعتمد على توجيهها نحو تنمية المهارات وصقل قدرات الطلبة، مشيرًا إلى أن هذه الأنشطة أصبحت من متطلبات العصر لما تتيحه من فرص لاكتساب المهارات وتطويرها من خلال الممارسة والتجربة. كما تناولت الجلسة متطلبات المؤسسات التعليمية واحتياجاتها في مجال الأنشطة الطلابية، إلى جانب عرض نماذج من المبادرات الطلابية في مختلف مؤسسات التعليم العالي، بما يتيح تبادل الخبرات والتجارب والاستفادة من الممارسات التي تعزز جودة الأنشطة الطلابية وتوسّع أثرها في المجتمع الجامعي.

وشهدت الجلسة مشاركة ممثلين عن مؤسسات التعليم العالي الحكومية، من بينها جامعة السلطان قابوس وجامعة التقنية والعلوم التطبيقية بفروعها في مسقط وصحار وصور وإبراء ونزوى، إلى جانب عدد من مؤسسات التعليم العالي الخاصة، شملت الجامعة العربية المفتوحة، وكلية مزون، وكلية الخليج، وكلية البيان، وكلية الزهراء للبنات، والكلية العلمية للتصميم، والكلية الوطنية للهندسة، وكلية عُمان للسياحة، والكلية الدولية الهندسية، وكلية مسقط الجامعية، وكلية مجان، والجامعة الألمانية للتكنولوجيا، والكلية العالمية للهندسة والتكنولوجيا، وكلية الشرق الأوسط، والكلية الحديثة للتجارة والعلوم، وكلية الدراسات المصرفية والمالية.

بدء النسخة الثالثة من مهرجان الاتحاد الأوروبي السينمائي

كتب. عبدالله الجرداني:

انطلقت في سينما (سينيبوليس) بمجمع عُمان أفينيوز مول بمحافظة مسقط، فعاليات النسخة الثالثة من مهرجان الاتحاد الأوروبي السينمائي ٢٠٢٦، بمشاركة ٢٠ فيلما أوروبيا، ينظمها وفد الاتحاد الأوروبي وسفارات الدول الأعضاء المعتمدة لدى سلطنة عُمان، بالتعاون مع وزارة الثقافة والرياضة والشباب والجمعية العُمانية للسينما ومؤسسة عُمان الدولية للسينما، وتستمر حتى ١٨ أكتوبر الجاري.

■ المهرجان يستمر حتى ١٨ أكتوبر الجاري

ويقدم المهرجان هذا العام باقة متنوعة من الإنتاجات السينمائية القادمة من النمسا وقبرص وفرنسا وألمانيا والمجر وإيطاليا وهولندا ورومانيا وإسبانيا، في تجربة ثقافية تجمع بين تنوع الرؤى الفنية وتعدد الحكايات الإنسانية، وتتيح للجمهور العُماني فرصة التعرف على تجارب سينمائية أوروبية مختلفة، وما تحمله من أبعاد ثقافية واجتماعية وإنسانية تعكس ثراء المجتمعات الأوروبية وتنوعها.

وقد افتتحت فعاليات المهرجان بعرض الفيلم النمساوي (A Whole Life)، الذي تدور أحداثه في جبال الألب الأوروبية، مستعرضا حكاية أندرياس إيغَر، الطفل اليتيم الذي يُرسل للعيش في مزرعة بوادي جبلي ناءٍ لدى عمه القاسي، الذي يعامله بوصفه عاملا لا فردا من الأسرة. وتمتد الحكاية عبر محطات من حياته، في سرد سينمائي يتناول علاقة الإنسان بالمكان وتحولات الزمن، وما تحمله الحياة من معاناة وصمود وأمل.

يتضمن برنامج المهرجان عروضا سينمائية متنوعة على مدى أيامه، إذ يشهد برنامج اليوم الثلاثاء عرض ثلاثة أفلام، هي الفيلم النمساوي «متزلجو المنحدرات»، والفيلم الإيطالي «كيف تتحرك أنت مخطئ»، والفيلم القبرصي «ذكريات الوطن الحبيب»

ويواصل المهرجان عروضه ليوم غد الأربعاء بثلاثة أفلام أخرى، هي الفيلم النمساوي (وودووكرز)، والفيلم الإيطالي (عزيزي)، والفيلم الإسباني (إلى أوليفو)، ضمن برنامج يتيح للجمهور الاطلاع على مدارس سينمائية مختلفة، والتعرف على أساليب السرد والمعالجة الفنية التي تميز الإنتاجات المشاركة، ويمكن للجمهور الراغب في حضور العروض ومتابعة الأفلام اقتناء التذاكر بسعر رمزي يبلغ ريالًا عمانيًا و٥٠٠ بيسة.

وحول المهرجان أكدت لورا بنت سعيد السيابي، رئيسة قسم السينما بوزارة الثقافة والرياضة والشباب، أن مهرجان الاتحاد الأوروبي السينمائي يشكل منصة ثقافية مهمة في سلطنة عُمان، لما يوفره من فرص للتواصل بين الثقافات وتعزيز الحوار الحضاري عبر الفن السابع، بمشاركة السفارات الأوروبية والمؤسسات العُمانية وصناع الأفلام والإعلاميين والمهتمين بالشأن السينمائي.

وتشهد الدورة الثالثة من المهرجان تنظيم مسابقة للأفلام القصيرة بالتعاون بين وزارة الثقافة والرياضة والشباب والجمعية العُمانية للسينما، حيث تُعرض الأفلام المختارة مجانا للجمهور خلال الفترة المحددة ضمن برنامج المهرجان، بما يتيح الفرصة أمام المهتمين وعشاق السينما لمتابعة التجارب الإبداعية المشاركة والتعرف على المواهب السينمائية.

ومن المقرر أن يشهد اليوم الختامي للمهرجان تكريم المواهب المتميزة في مجال صناعة الأفلام، من خلال ثلاث جوائز رئيسية هي: أفضل فيلم، وأفضل قصة، وأفضل مخرج، في خطوة تهدف إلى تشجيع المواهب المحلية والاحتفاء بتنوع التجارب الإبداعية، وتحفيز صناع الأفلام على مواصلة الإنتاج والتطوير.

عدسة عمانية

توثق جماليات المكان في حيل العاجة ببهلاء

■ المياه الطبيعية تتقاطع بين التضاريس الجبلية

■ الطبيعة البكر مقصد لعشاق التصوير الضوئي

بهلاء. من مؤمن الهنائي:

يعد حيل العاجة في جبل الكور بقرية سنت التابعة لولاية بهلاء بمحافظة الداخلية، من المواقع الطبيعية التي تجمع بين جمال التضاريس وتفرد التكوينات الجيولوجية، وقد ازدادت المنطقة جمالا بعد هطول الأمطار مؤخرا، حيث اكتست الأرض باللون الأخضر وتدفقت المياه عبر القنوات والتشققات الصخرية. ويتميز الموقع بتكويناته الصخرية ومجاري المياه الطبيعية التي تتقاطع بين التضاريس الجبلية، إلى جانب طبيعته البكر التي تجعله مقصدا لعشاق الطبيعة والتصوير والتنزه، حيث تتشكل بعد هطول الامطار مشاهد تجمع بين الخضرة والمياه والصخور.

وقد جالت عدسة المصور سعيد بن سالم الهنائي في جنبات هذا الموقع الطبيعي الاستثنائي، موثقة جماليات المكان وتكويناته الصخرية ومجاري المياه التي زادت من جماله بعد هطول الأمطار.

١٨ أكتوبر الجاري.. انطلاق فعاليات مهرجان الإنشاد العماني في نزوى

مسقط. العُمانية: تنطلق في ولاية نزوى بمحافظة الداخلية في ١٨ أكتوبر الجاري فعاليات مهرجان الإنشاد العُماني الثاني ويستمر إلى ٢١ أكتوبر الجاري. يرعى افتتاح المهرجان معالي الشيخ عبدالملك بن عبدالله الخليلي رئيس مجلس الدولة.

وقال إبراهيم بن سيف بني عرابة مدير عام مساعد للمديرية العامة للفنون بوزارة الثقافة والرياضة والشباب إن مهرجان الإنشاد العُماني في دورته الثانية يأتي امتدادًا للدورة الأولى التي أقيمت في نزوى في عام ٢٠١٥م، ومواصلةً لجهود الوزارة في دعم المواهب العُمانية وإبرازها، وإتاحة مساحة فنية متخصصة تسهم في تنمية قدراتها وتعزيز حضورها في المشهد الثقافي والفني.

وأشار: إلى أن اختيار حارة العقر لاستضافة مهرجان الإنشاد العُماني الثاني يأتي تماشيًا مع العراقة التاريخية التي تتمتع بها الحارة، وتجربة جديدة تقوم بها الوزارة سعيًا منها في إتاحة الفرصة للجمهور بالتعرف عن قرب على عراقة الحارة والفن. ويترأس لجنة تحكيم المهرجان المهندس أحمد بن عبدالله الشيباني وعضوية كل من ناصر الحجري وعائشة بنت محمد السيفي وناصر بن سالم الحجري.

وكانت وزارة الثقافة والرياضة والشباب قد أعلنت في وقت سابق عن المنشدين الثمانية المتأهلين للمهرجان بعد عملية الفرز للمشاركين الذي وصل عددهم ٣٩ مشاركًا، تأهل منهم مكرم بن سليمان الجابري وعلي بن سليمان العلوي ومحمد بن سعيد اليعربي وعبدالله بن ماهل البريكي وصالح بن هاشل الغافري وعلي بن عبدالله الصوافي والخطاب بن علي الخصيبي وطلال بن عبدالله المسلمي.

«عمان التي نريد» إصدار جديد للكاتب محمد الشعيلي

كتب. سعيد الغافري:

صدر للكاتب محمد بن علي الشعيلي إصدار جديد بعنوان (عمان التي نريد)، حيث يقدّم من خلاله رؤية سياسية وتحليلية وقراءةً لدور سلطنة عُمان في المشهدين السياسي والحضاري، مستعرضًا فلسفة الحكمة والسلام التي شكّلت نهجًا أصيلًا في بناء سلطنة عمان، وترسيخ الاستقرار، وتعزيز التفاهم بين الشعوب.

ويحمل رؤية وطنية لعُمان المستقبل التي تستمدّ قوتها من حكمتها، ومكانتها من مواقفها، وتأثيرها من نهجها المتزن ويسهم الاصدار في إثراء الحوار حول سلطنة عُمان حاضرا ومستقبلا.

■ محمد الشعيلي

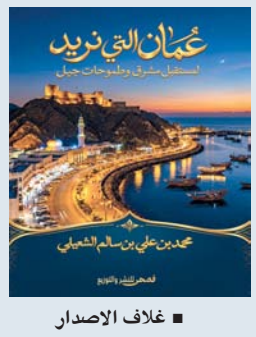

■ غلاف الاصدار

٥ دول في المهرجان الثقافي الدولي للمسرح بالجزائر

الجزائر. العُمانية: تستضيف ولاية بجاية بالجزائر، فعاليات الدورة الخامسة عشرة من المهرجان الثقافي الدولي للمسرح، من الفترة ١٥ أكتوبر حتى ٢٣ أكتوبر الحالي، بمشاركة فرق مسرحية من الجزائر، والعراق، وتونس، وإيطاليا، والسنغال، وروسيا، فضلًا عن مشاركة فرقة مسرحية من لبنان التي تحلّ ضيف شرف على المهرجان. وأكد علي عيساوي، محافظ الدورة الخامسة عشرة للمهرجان الدولي للمسرح بأنّ مسرح «مالك بوقرموح»، سيكون فضاءً للفرق المسرحية من أجل إمتاع الجمهور بإبداعات الفرق المشاركة.

ويتضمن برنامج هذه التظاهرة المسرحية الدولية عدة منافسات بين الفرق المشاركة، في مقدمتها التنافس للظفر بالجائزة الكبرى قورايا، المخصّصة لأفضل أداء مسرحي. كما سيتمُّ منح جوائز أخرى لأفضل أداء نسائي ورجالي، وأفضل سينوغرافيا، بالإضافة إلى جوائز لجنة التحكيم. وسيتمُّ تحديد أفضل العروض المسرحية القروية من خلال أربع جوائز مخصّصة لهذا الغرض. وستحتضن بلديات «أكفادو» و«أوزلاقن» و«أميزور» و«أوقاس» و«القصر» و«أقبو» و«خراطة» العديد من العروض المسرحية.

■ ملصق المهرجان

من جهة أخرى، ستُنظم أنشطة جوارية متنوّعة تشمل مسرح الشارع وعروض المهرجين وألعاب الخفة وسرد الحكايات في كلّ من دار الثقافة، وبوابة «سارازين»، ومدرسة «عمريو» الابتدائية، ومركز الأطفال ذوي الاحتياجات الخاصة في «سيدي علي لبحار»، والقطب العمراني «إيغزر أوزاريف»، وقصبة بجاية.

أول صحيفة وثقت للنهضة الحديثة

56 حبر الوطن الفكر .. حبر و .. ورق ذاكرة وطن

صوت عُمان في الوطن العربي

الوطن
AL WATAN
VOICE OF OMAN IN THE ARAB WORLD

يومية - سياسية - جامعة
تأسست عام ١٩٧١ م

الثلاثاء ٢ من جمادى الأولى ١٤٤٨ هـ - الموافق ١٣ من أكتوبر ٢٠٢٦م - العدد: (١٤٨٦٦) - السنة الـ ٥٦

صاحب الامتياز المدير العام رئيس التحرير: محمد بن سليمان الطائي

TUESDAY 13 October 2026 - NO: (14866) - VOL56

الوطن AL WATAN 56
WhatsApp channel
للاطلاع على أحدث التقارير الإخبارية
يمكنكم متابعة قناة جريدة «الوطن» العمانية عبر تطبيق واتساب من خلال مسح رمز QR

مواقيت الصلاة

	فجر	شروق	ظهر	عصر	مغرب	عشاء
مسقط	٤:٤٨	٦:٠٣	١١:٥٨	٣:١٩	٥:٤٨	٦:٥٨
صلالة	٥:٠٤	٦:١٦	١٢:١٥	٣:٣٦	٦:٠٨	٧:١٦

الجريدة تحوي آيات قرآنية وأحاديث نبوية يرجى عدم اساءة استخدامها

درجات الحرارة

	مسقط	صلالة	السيب	خصب	البريمي	عبري	صحار	الرستاق	نزوى	سيق	جبل شمس	صور	مصيرة	الدقم	هيما	ثمريت
العظمى	٣٥	٣٠	٣٥	٣٦	٣٨	٣٧	٣٤	٣٩	٣٦	٢٧	٢٨	٣٧	٣٠	٣٢	٣٥	٣٣
الصغرى	٢٨	٢٥	٢٨	٢٩	٢٨	٢٧	٢٨	٢٩	٢٤	٢٠	٢١	٢٨	٢٦	٢٥	٢٤	٢٢

٩,٣ مليون مسافر عبر مطارات سلطنة عمان

مسقط - العُمانية: بلغ إجمالي عدد المسافرين عبر مطارات سلطنة عُمان، من القادمين والمغادرين والعابرين (الترانزيت)، ٩ ملايين و٣٠٩ آلاف و١٩٢ مسافرًا بنهاية أغسطس ٢٠٢٦م، منخفضًا بنسبة ٧,١ بالمائة مقارنة بـ(١٠) ملايين و٢٤ ألفًا و٩٩٨ مسافرًا خلال الفترة المماثلة من عام ٢٠٢٥م. ووفقًا لأحدث البيانات المنشورة من المركز الوطني للإحصاء والمعلومات، فقد بلغ إجمالي عدد الرحلات الدولية القادمة والمغادرة عبر مطارات مسقط وصلالة وصحار ٥٣ ألفًا و٧١٦ رحلة بنهاية أغسطس الماضي، منخفضًا بنسبة ٨,٨ بالمائة مقارنة بـ(٥٨) ألفًا و٨٩٠ رحلة خلال الفترة المماثلة من عام ٢٠٢٥م. وسجَّل مطار مسقط الدولي ٥٧ ألفًا و٨٧٠ رحلة دولية وداخلية بنهاية أغسطس الماضي، بانخفاض نسبته ٦,٧ بالمائة مقارنة بـ(٦٢) ألفًا و٧ رحلات خلال الفترة المماثلة من عام ٢٠٢٥م. كما بلغ إجمالي عدد المسافرين عبر مطار مسقط الدولي ٨ ملايين و١٠١ ألف و٨٥٢ مسافرًا، منخفضًا بنسبة ٧,٥ بالمائة مقارنة بـ(٨) ملايين و٧٥٧ ألفًا و٦٩٦ مسافرًا بنهاية أغسطس ٢٠٢٥م. وخلال أغسطس ٢٠٢٦م، تصدرت الجنسية العُمانية قائمة أكثر الجنسيات حركة من حيث أعداد القادمين والمغادرين عبر مطار مسقط الدولي، بإجمالي ٢٠٢ ألف و٣٣ مسافرًا، منهم ١١١ ألفًا و٣٦٠ قادمًا و٩٠ ألفًا و٦٧٣ مغادرًا. وجاءت الجنسية الهندية في المرتبة الثانية بإجمالي ١٤٥ ألفًا و٧٢٠ مسافرًا، منهم ٧٧ ألفًا و١ قادم و٦٨ ألفًا و٧١٩ مغادرًا، فيما حلت الجنسية البنغلاديشية في المرتبة الثالثة بإجمالي ٤٢ ألفًا و٥٠ مسافرًا، منهم ٢٣ ألفًا و٤٥٤ قادمًا و١٨ ألفًا و٥٩٦ مغادرًا.

سعر كيلو الشارخة ٨ ريالات مع تواصل موسم صيدها

جعلان بني بو علي - من جمعة الساعدي:

بلغ سعر الكيلوجرام الواحد من الشارخة ٨ ريالات عُمانية، مع تواصل موسم صيدها في المناطق الساحلية الممتدة على طول بحر العرب بولاية جعلان بني بوعلي بمحافظة جنوب الشرقية، ويحرص الصيادين في هذا الموسم على عدم اصطياد صغار الشارخة حفاظًا على تكاثرها.

■ المسير امتد لمسافة ٢٥ كيلومترًا — تصوير: أحمد المعمري

مسير جبلي في قرية وكان

كتب - سعيد الغافري:

نظَّم عدد من أعضاء فرق المسير والمغامرات من مختلف الولايات مسيرًا جبليًّا سياحيًّا لمسافة ٢٥ كيلومترًا. امتدَّ المسير من قرية «وكان» بولاية نخل وحتى قرية «السوجرة» بولاية الجبل الأخضر، طاف خلاله المشاركون الدروب الجبلية واستكشفوا جماليات الطبيعة الساحرة والمواقع التراثية والتاريخية العريقة.

مسار تصريف سوائل يمهد لعلاج أمراض البصر

أوتاوا - وكالات: اكتشف علماء من جامعتي كولومبيا البريطانية وتورنتو الكندية مسارًا لتصريف السوائل والتخلص من الفضلات في الجزء الخلفي من العين، بما يمهد لعلاجات محتملة لأمراض البصر. ورصد العلماء هذا المسار باستخدام تقنيات تصوير متقدمة، وكشفوا عن وجود أوعية لمفاوية دقيقة في المشيمية، وهي طبقة تقع أسفل الشبكية، تنقل السوائل والفضلات إلى الأنسجة المحيطة والعقد اللمفاوية القريبة.

وأظهرت النتائج أن هذا المسار الذي أطلقوا عليه اسم (POLO «التدفق اللمفاوي الخلفي للعين»، يسهم في تصريف السوائل الزائدة، ما قد يفتح آفاقًا لتطوير علاجات لأمراض العيون، مثل الزرق والتنكس البقعي المرتبط بالعمر.

ووجد العلماء أن شبكية العين، وهي النسيج الحساس للضوء في الجزء الخلفي منها، تحتاج إلى كميات كبيرة من الطاقة لأداء وظائفها، ما يؤدي إلى إنتاج فضلات أيضية يتعين التخلص منها باستمرار.

وخلص الاكتشاف إلى أن فهم آليَّات تصريف السوائل في العين يمهد لمزيد من الأبحاث حول دور الجهاز اللمفاوي في الحفاظ على صحة العين والوقاية من اضطرابات الإبصار.

مع إتاحة تايلند تفتيش الأمتعة دون حضور المسافر

سفارة سلطنة عمان في بانكوك تؤكد على التعامل مع اللوائح الجديدة

بانكوك - «الوطن»:

أكدت سفارة سلطنة عُمان في بانكوك على أهمية تعامل المواطنين المسافرين إلى مملكة تايلند مع اللوائح الجديدة بشأن تفتيش الأمتعة، حيث تبدأ هيئة الطيران المدني التايلندية بتطبيق لوائح جديدة اعتبارًا من ١٦ أكتوبر الجاري، تتيح لسُلطات المطارات تفتيش الأمتعة المسجَّلة عند الاقتضاء، دون اشتراط حضور المسافر. وأوضحت السفارة في منشور على صفحتها في تطبيق «اكس» أنه بموجب هذه الإجراءات، ستتمُّ مصادرة أيِّ مواد محظورة يُكتشف وجودها (كالمواد القابلة للاشتعال وبنوك الطاقة) دون حق استرجاعها، مع توثيق عملية الفتح بالفيديو وترك إشعار رسمي داخل الحقيبة.

وأضاف المنشور أن السُّلطات التايلندية توصي باستخدام أقفال معتمدة دوليًّا (TSA Lock)، وتجنُّب وضع أيِّ مقتنيات ثمينة أو وثائق مهمَّة في الأمتعة المسجَّلة، لضمان سلامة ممتلكات المسافرين.

نوبل في العلوم الاقتصادية لروبرت إي. هول ومايكل وودفورد

ستوكهولم - د ب ا: أعلنت الأكاديمية الملكية السويدية للعلوم، في العاصمة ستوكهولم فوز روبرت إي. هول ومايكل وودفورد بجائزة نوبل التذكارية في العلوم الاقتصادية لعام ٢٠٢٦، وذلك تقديرًا لأعمالهما على الأُسس الاقتصادية الجزئية لتحقيق الاستقرار في الاقتصاد الكلي. وتُعرف الجائزة رسميًّا باسم «جائزة بنك السويد في العلوم الاقتصادية تخليدًا لذكرى ألفريد نوبل».

■ أحد أفراد الحرس الوطني المكسيكي يقوم بدورية على طول ممشى بويرتو فالارتا البحري قبل تأثيرات إعصار سيمون في بويرتو فالارتا، بولاية خاليسكو، المكسيك وقد اشتد إعصار سيمون ليصبح عاصفة قوية من الفئة الرابعة. «ا ف ب»

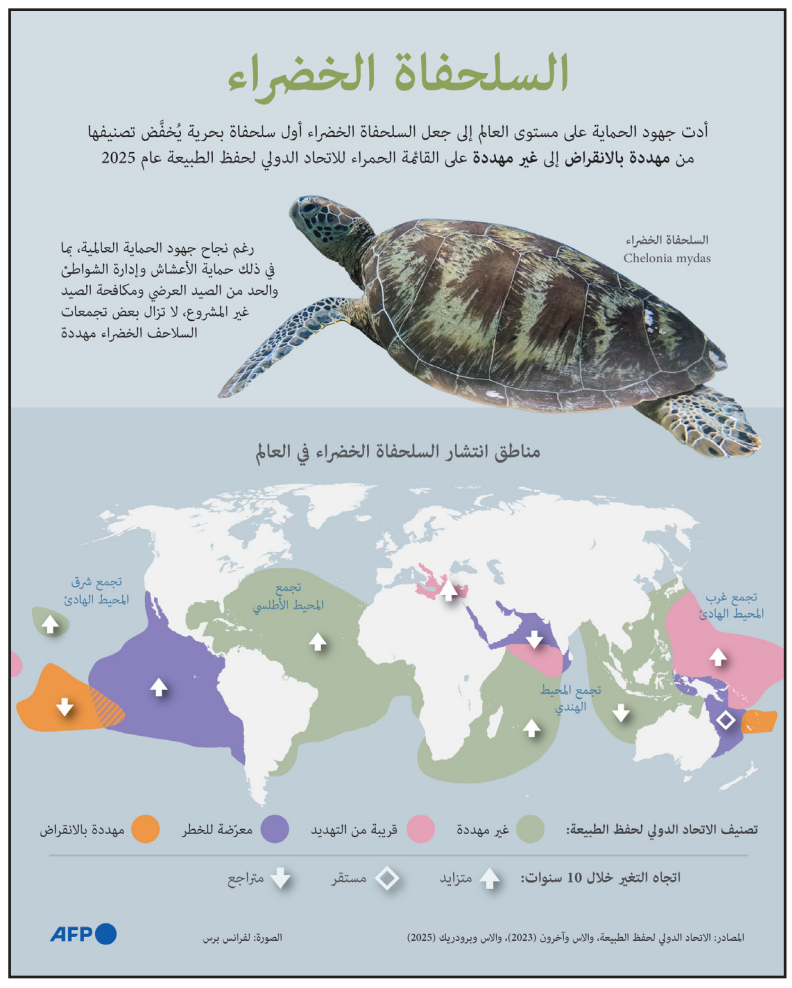

■ مزارعون أفغان يقومون بتحميص الأرز المحصود باستخدام طريقة تقليدية في بايكاندارا بمنطقة شولجارا في ولاية بلخ الأفغانية حيث يعمد المزارعون إلى تحميص الأرز لتسهيل إزالة القشرة الخارجية دون كسر حبة الأرز وتقويتها لجعل النشا داخلها أكثر تماسكًا مما يمنع تكسر الأرز أثناء الطبخ ويمنحه قوامًا ممتازًا يتناسب مع أشهر الأطباق الأفغانية، علاوةً على منع تعفن المحصول عند تخزينه وزيادة فترة صلاحيته لتغطية الاستهلاك المحلِّي على مدار العام. «ا ف ب»

المروحيات تنقل مواد الإغاثة إلى منطقة ضربتها السيول بنيبال

كاتماندو - د.ب.أ: وصل رجال الإنقاذ من الجيش النيبالي إلى منطقة ضربتها سيول، ونقلت مروحيات الإنقاذ والجنود الغذاء وغيرها من مواد الإغاثة إلى المنطقة على طول نهر بودي جانداكي في شمال وسط نيبال وبدأت إجلاء السكان والسياح من المنطقة.

وتلقَّت السُّلطات بلاغات عن وجود خمسة مفقودين دون تسجيل وفيات حتى الآن. وقالت الحكومة إن تحذيرًا مبكرًا سمح لأغلب السكان والسياح بالانتقال إلى أماكن مرتفعة قبل وصول السيول. وقع فيضان الأحد نتيجة لانهيار أرضي الذي سدَّ مبدئيًّا النهر بالقرب من قرية تشومشور. وأسفر عن أضرار أو دمار لخمسة جسور ومواقع إنشاء ثلاث محطات كهرومائية وعشرات المنازل والحقول.

وقالت الهيئة الوطنية النيبالية للحدِّ من مخاطر الكوارث وإدارتها إنه جرى نقل ٩٥ شخصًا بينهم ٩ أجانب حتى الآن إلى البلدات القريبة. يلتقي نهر بودي جانداكي بنهر تريشولي ويُعَدُّ ممرًّا مائيًّا رئيسًا بالقرب من العاصمة كاتماندو. ولا تزال نيبال تتعافى من آثار فيضان مدمِّر وقع في أغسطس الماضي على طول الحدود الجبلية بين نيبال والصين، وأسفر عن وفاة أكثر من ١٤٠٠ شخص، فيما لا يزال آلاف آخرون في عداد المفقودين. وأعلن مكتب رئيس الوزراء النيبالي باليندرا شاه انتهاء عمليات البحث والإنقاذ عن ضحايا إضافيين في الخامس من أكتوبر الجاري.

علماء صينيون يطورون ساعة نووية بتشغيل مستقر

بكين - وكالات: طوَّر علماء صينيون ساعة نووية حققت تشغيلًا مستقرًّا، في خطوة تنقل قياس الوقت فائق الدقة من الاعتماد على انتقالات الإلكترونات داخل الذرَّات إلى الانتقالات داخل نوى الذرَّات. وتتمتع الساعات النووية ذات الحالة الصلبة بمزايا محتملة في مجالي التصغير والتصميم الهندسي. ومن المتوقع أن تلبي متطلبات قياس الوقت والتردد عاليي الدقة في تطبيقات تشمل الملاحة عبر الأقمار الصناعية واستكشاف الفضاء العميق. وذكرت وكالة شينخوا للأنباء أن الساعة النووية الجديدة تستخدم الليزر لتحفيز الانتقالات الدقيقة في مستويات الطاقة داخل نواة ذرة الثوريوم-٢٢٩، وهو نظير مشع خاص، معتمدةً تردد هذه الانتقالات النووية مرجعًا زمنيًّا. وأضافت أن الباحثين بنوا الجهاز المطوَّر ذاتيًّا باستخدام ليزر فوق بنفسجي فراغي مستمر الموجة بطول موجي يبلغ ١٤٨ نانومترًا، وبلورة من فلوريد الكالسيوم مُطعَّمة بالثوريوم-٢٢٩. وقال رئيس كلية الفيزياء بجامعة تسينجهوا، تشاي هوي، إن الساعة الجديدة يُتوقع أن تضع معيارًا جديدًا للجيل القادم من تقنيات قياس الوقت والتردد، وأن تمثل اختراقًا مهمًّا في مجال القياس الكمِّي الدقيق.

طبعت بمطابع الألوان المتألقة
Printed at Unique Colour Printers