صوت عُمان في الوطن العربي

الوطن
AL WATAN
VOICE OF OMAN IN THE ARAB WORLD

يومية - سياسية - جامعة
تأسست عام ١٩٧١ م

١٦ صفحة | alwatanoman | صاحب الامتياز المدير العام رئيس التحرير: محمد بن سليمان الطائي | email: alwatan@omantel.net.com | ٢٠٠ بيسة

المحليات
استعراض الموضوعات المتعلقة بالعمل القضائي وشؤون المحاكم بنزوى

الاقتصادي
نفط عمان ينخفض ٦٢ر١ دولار والخام يتراجع مع ارتفاع المخزونات الأميركية

الثقافي
«أساسيات خط النسخ» يختتم فعالياته بالنادي الثقافي

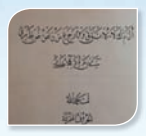

الرياضي
اليوم.. منتخبنا الوطني يلتقي المنتخب القطري العسكري في تجربة بعناوين كثيرة

الخميس ٢٣ من صفر ١٤٤٣ هـ - الموافق ٣٠ من سبتمبر ٢٠٢١م - العدد: (١٣٦١٦) - السنة الـ ٥١ | www.alwatan.com | THURSDAY 30 September 2021 - NO: (13616) - VOL51

جلالة السلطان يهنئ أمير الكويت

مسقط - العمانية: بعث حضرة صاحب الجلالة السلطان هيثم بن طارق المعظم - حفظه الله ورعاه - برقية تهنئة إلى أخيه صاحب السمو الشيخ نواف الأحمد الجابر الصباح أمير دولة الكويت بمناسبة ذكرى تولي سموه مقاليد الحكم.

ضمَّنها جلالة السلطان المعظم أطيب تهانيه وأصدق تمنياته لسموه بوافر الصحة والهناء والعمر المديد، سائلًا الله عز وجل أن يُعيد على سموه هذه المناسبة وأمثالها وقد تحقق للشعب الكويتي الشقيق المزيد مما يتطلع إليه من تقدم ورقي وازدهار.

مرسوم سلطاني بتعيين سفيرين غير مقيمين

مسقط - العمانية: أصدر حضرة صاحب الجلالة السلطان هيثم بن طارق المعظم - حفظه الله ورعاه - مرسومًا سلطانيًّا ساميًا، فيما يلي نَصُّه:

مرسوم سلطاني رقم (٢٠٢١/٦١) بتعيين سفيرين غير مقيمين.

نحن هيثم بن طارق سلطان عمان.

بعد الاطلاع على النظام الأساسي للدولة، وعلى قانون تنظيم وزارة الخارجية الصادر بالمرسوم السلطاني رقم ٢٠٠٨/٣٢، وبناء على ما تقتضيه المصلحة العامة.. رسمنا بما هو آت:

المادة الأولى: يُعين عبدالله بن ناصر بن مسلم الرحبي، سفيرنا لدى جمهورية مصر العربية، ليكون سفيرا لنا فوق العادة، ومفوضا غير مقيم لدى جمهورية جيبوتي.

المادة الثانية: يُعين موسى بن حمدان بن موسى الطائي، سفيرنا لدى الولايات المتحدة الأمريكية، ليكون سفيرا لنا فوق العادة، ومفوضا غير مقيم لدى كل من: جمهورية كوبا، وكندا، والولايات المتحدة المكسيكية.

المادة الثالثة: يُنشر هذا المرسوم في الجريدة الرسمية، ويُعمل به من تاريخ صدوره.

صدر في: ٢٢ من صفر سنة ١٤٤٣ هـ
الموافق: ٢٩ من سبتمبر سنة ٢٠٢١م.

تحويل التنوع الأحيائي لمنافع اقتصادية

من ضمن الآليات الناجعة لإنجاح أي جهد يرمي إلى الحفاظ على البيئة هو تحويل هذا الجهد إلى مشاريع تدر منافع اقتصادية تستفيد منها مختلف فئات المجتمع.

المحرر

■ طالع ص٢

تفعيل «إقامة مستثمر».. تسليم أول ٢٢ بطاقة واستقبال الطلبات ٣ أكتوبر

كتب - عبدالله الشريقي:

بدأت وزارة التجارة والصناعة وترويج الاستثمار أمس تفعيل برنامج «إقامة مستثمر» الذي يُمنح بموجبه المستثمرون والمتقاعدون الأجانب حق الإقامة الطويلة في السلطنة، ويبدأ استقبال الطلبات من ٣ أكتوبر القادم عن طريق مركز خدمات الاستثمار بالوزارة إلكترونيًّا. وشهد احتفال تفعيل البرنامج تسليم بطاقة «إقامة مستثمر» لأول ٢٢ مستثمرًا من مختلف الجنسيات.

ويهدف البرنامج إلى جلب وتعزيز الاستثمارات النوعية التي تسهم في نمو الناتج المحلي وإيجاد فرص العمل لرفد الاقتصاد الوطني وتتواءم مع ممكنات ومرتكزات وأهداف رؤية عمان ٢٠٤٠ وتسهم في توطين الصناعات ونقل التقنيات المتقدمة والتكنولوجيا الحديثة، وتعزيز قطاعات التنويع الاقتصادي وفق خطة مدروسة تعزز بيئة الاستثمار وتراعي الجوانب الأمنية والقانونية والاجتماعية والاقتصادية، ووضع مؤشرات مناسبة لتقييم وقياس عدد شركات الاستثمار الأجنبي الجديدة، وحجم الاستثمار الأجنبي وفرص التوظيف الجديدة للعمانيين في إطار هذا البرنامج لتقييم فاعليته بشكل دوري وقياس الأثر المالي والاقتصادي وتطويره بما يتناسب مع كل مرحلة.

■ تفاصيل ..... «الاقتصادي»

آراء اليوم

- رأي «الوطن» خطوة مهمة نحو استثمار مستقر
- في ذكرى رحيله الـ٥١ .. عبدالناصر حضور رغم الغياب
- متى يسترد العالم نظرية جالينوس؟
- دعوة العالم لتحسين النظم الغذائية
- محاولة تجديد القبة الحديدية
- النفط وتمويل التنوع

■ نضيرة الحارثية تنجح في رفع علم السلطنة على قمة جبل ماناسلو النيبالي

علم السلطنة على قمة جبل ماناسلو

ماناسلو - العمانية: نجحت متسلقة الجبال العُمانية نضيرة بنت أحمد الحارثية في الوصول إلى قمة جبل ماناسلو النيبالي الذي يعد ثامن أعلى قمة في العالم بارتفاع ٨١٦٣ مترًا عن سطح البحر.

وبدأت المتسلقة العُمانية التي سجلت رفع العلم العُماني في قمة هذا الجبل لأول مرة في تاريخ المرأة العُمانية والسلطنة، استعداداتها الإدارية والفنية لخوض غمار رحلة التسلق الجديدة قبل عدة أشهر، حيث استغرقت رحلة الصعود الفعلية لقمة الجبل ٢٥ يومًا، منها ثلاثة أيام فقط لرحلة القمة صعودًا ونزولًا، حيث استغرقت عمليات الصعود والنزول من المخيم الثالث إلى القمة ١٥ ساعة.

■ تفاصيل ..... «الرياضي»

وفاة واحدة و٣٣ إصابة جديدة .. والتعافي ٩٨٪

مسقط - العمانية: أعلنت وزارة الصحة تسجيل حالة وفاة بفيروس كورونا و٣٣ إصابة وتعافي ٢٩٤ حالة ونسبة التعافي ترتفع إلى ٩٨ بالمائة.

وذكرت وزارة الصحة أن حالتين تم تنويمهما خلال الـ٢٤ ساعة الماضية - حتى ظهر أمس - فيما بلغ إجمالي عدد الحالات المنومة في المؤسسات الصحية ٣٣ حالة منها ٢٠ حالة في العناية المركزة.

وبلغ إجمالي الحالات المُسجلة في السلطنة ٣٠٣٧٣٨ حالة والمتعافين ٢٩٧٥٤٦ والوفيات ٤٠٩٦ بنسبة ٣ر١ بالمائة، فيما بلغ عدد الحالات النشطة ٢٠٩٦ حالة.

بأكثر من ٢٢٧ر٥ مليون ريال عماني.. توطين ٤٥٦ مشروعا في «البريمي الصناعية»

البريمي - «الوطن» والعمانية:

بلغ إجمالي عدد المشاريع الموطّنة في مدينة البريمي الصناعية التابعة للمؤسسة العامة للمناطق الصناعية (مدائن) حتى نهاية شهر يونيو ٢٠٢١ نحو ٤٥٦ مشروعًا بتكلفة استثمارية تصل إلى ٢٢٧ مليونًا و٥٦٢ ألفًا و٧٠٣ ريالات عُمانية.

وتتنوع المشاريع الموجودة في مدينة البريمي الصناعية حيث إنها من مختلف القطاعات المطلوبة في السوق (من مواد البناء والمواد الإلكترونية وزيوت التشحيم ومنتجات الأغذية ومخازن ومستودعات وزيوت نباتية وأعلاف ومصانع للبلاستيك).

■ تفاصيل ..... «الاقتصادي»

٥ مشاريع في أنظمة الزراعة الذكية من «ماراثون التنوع الأحيائي»

مسقط - العمانية: أعلنت وزارة التعليم العالي والبحث العلمي والابتكار وهيئة البيئة أمس عن المشاريع الـ٥ الفائزة في ماراثون أفكار التنوع الأحيائي للعام الحالي وهي: (قطرة) و(كوريدياموتف) و(طَلْع) و(فُرات) و(فتيل عُمان).

وتنوعت مجالات المشروعات الفائزة في أنظمة الزراعة والإنتاج الذكية وتطبيقات الذكاء الاصطناعي وأنظمة الري الحديثة، وفي منتجات الأسمدة العضوية، ومنتجات المبيدات والمكافحة العضوية، إلى جانب منتجات التنظيف العضوية ومنتجات تدوير المخلفات الطبيعية.

■ تفاصيل ص٤

استمرار الأمطار على عبري

كتب - سعيد بن علي الغافري:

يتواصل هطول امطار الخير والبركة على قرى عبري وسط اجواء معتدلة الحرارة فقد شهد امس عدد من قرى الولاية امطار تراوحت بين الغزيرة والمتوسطة سالت على اثرها جريان الشعابجعلها امطار خير وبركة ونفع بها البلاد والعباد.

تصوير: شهاب الشندودي

«أنا وعائلتي معا نتحرك» في اليوم العماني للنشاط البدني.. السبت

مسقط - العمانية: تحتفل السلطنة ممثلة في وزارة الثقافة والرياضة والشباب وبالتعاون مع وزارة الصحة يوم السبت المقبل باليوم العُماني للنشاط البدني الذي يصادف الثاني من أكتوبر من كل عام حيث سيتوزع الاحتفاء على ٣ أيام متتالية ستبدأ بفعالية «أنا وعائلتي معًا نتحرك»؛ وتتمثل في مشاركة العائلات في المشي الذي سيكون بمجمع السلطان قابوس الرياضي ببوشر.

بحث تعزيز التعاون الخليجي المشترك في المجالات العسكرية

مسقط - «الوطن» والعمانية:

استقبل معالي الفريق أول سلطان بن محمد النعماني وزير المكتب السلطاني بمكتبه صباح أمس معالي الفريق الركن عيد بن عواض بن عيد الشلوي قائد القيادة العسكرية الموحدة لدول مجلس التعاون لدول الخليج العربية حيث تم استعراض مجالات التعاون، وتبادل الأحاديث حول الموضوعات ذات الاهتمام.

كما استقبل الفريق الركن بحري عبدالله بن خميس بن عبدالله الرئيسي رئيس أركان قوات السلطان المسلحة بمكتبه بمعسكر المرتفعة صباح أمس معالي الفريق الركن عيد بن عواض بن عيد الشلوي حيث تم تبادل وجهات النظر حول تعزيز التعاون المشترك بين دول المجلس في المجالات العسكرية، وبحث عدد من الأمور العسكرية ذات الاهتمام المشترك.

■ تفاصيل ص٢

فرنسا تحذر مالي من «العزل الدولي»

باريس - ا.ف.ب: حذرت فرنسا مالي من أنها ستفقد «دعم المجتمع الدولي» وستتخلى عن «مقومات كاملة من سيادتها» إذا لجأت إلى مجموعة فاجنر الروسية الخاصة.

وقالت وزيرة الجيوش الفرنسية فلورانس بارلي في مجلس الشيوخ «إذا دخلت مالي في شراكة مع المرتزقة، فستُعزل وستفقد دعم المجتمع الدولي الملتزم جدًّا (تجاهها) وستتخلى عن مقومات كاملة من سيادتها وستكون بعيدة عن تنويع شركائها وستنغلق مع مجموعة من المرتزقة»، على حد قولها.

تونس: تكليف نجلاء بودن بتشكيل حكومة جديدة

تونس - ا.ف.ب: كلَّف الرئيس التونسي قيس سعيِّد امرأة غير معروفة في المشهد السياسي هي نجلاء بودن، بتشكيل حكومة جديدة لتكون نجلاء (٦٣ عامًا) أول امرأة في تاريخ تونس على رأس السلطة التنفيذية.

وبودن من مواليد محافظة القيروان وأستاذة جامعية متخصصة في الجيولوجيا.

تحويل التنوع الأحيائي لمنافع اقتصادية

من ضمن الآليات الناجعة لإنجاح أي جهد يرمي إلى الحفاظ على البيئة هو تحويل هذا الجهد إلى مشاريع تدر منافع اقتصادية تستفيد منها مختلف فئات المجتمع، ويتعاظم النجاح حينما يدخل عنصر التنافسية في هذه الآليات، وهو ما عمل عليه ماراثون أفكار التنوع الأحيائي والذي أعلنت المشاريع الخمسة الفائزة للعام الحالي فيه.

وهذه المشاريع الفائزة والتي تعمل على حفظ التنوع الأحيائي وهي قطرة وكوريدياموتف وطَلْع وفُرات وفتيل عُمان، تنوعت مجالاتها في أنظمة الزراعة والإنتاج الذكية وتطبيقات الذكاء الاصطناعي وأنظمة الري الحديثة، وفي منتجات الأسمدة العضوية، ومنتجات المبيدات والمكافحة العضوية، إلى جانب منتجات التنظيف العضوية ومنتجات تدوير المخلفات الطبيعية.

وهذه المجالات مع حفظها على الموارد الأساسية ومنها المياه والمنتجات العضوية التي تحفظ كفاءة التربة جنبًا إلى جنب مع الحفاظ على استدامة الإنتاج الزراعي، لها جانب اقتصادي يتعلق بالتنمية الزراعية وتمتين منظومة الأمن الغذائي.

كذلك فإن التنافسية التي شهدها الماراثون تعمل على شحذ الأفكار نحو الابتكار والتطوير مع تشجيع رأس المال البشري، واستقطاب المواهب العُمانية الشابة

والتي تجعل من السلطنة مكانًا تتحول فيه الأفكار والابتكارات العلمية العظيمة إلى منتجات وخدمات قابلة للتطبيق وذات منافع اقتصادية، خصوصًا وأن الأفكار المشاركة في الماراثون سيتم توظيفها في تحقيق جزء من مبادرة استزراع ١٠ ملايين شجرة برية والتي تعد هدفًا استراتيجيًا وطنيًا على مستوى السلطنة وعلى المستوى العالمي بما يعمل عليه من تخفيض الانبعاثات وتحسين جودة الهواء.

المحرر

ذي يزن آل سعيد يستقبل السفير المغربي

مسقط – العمانية: استقبل صاحب السمو السيد ذي يزن بن هيثم آل سعيد وزير الثقافة والرياضة والشباب بمكتبه أمس بديوان عام الوزارة سعادة طارق الحسيسن سفير المملكة المغربية المعتمد لدى السلطنة.

جرى خلال المقابلة استعراض العلاقات الثنائية الطيبة بين السلطنة والمملكة المغربية وتبادل وجهات النظر وسبل تعزيزها وتطويرها بما يخدم البلدين الشقيقين، وبحث أوجه التعاون القائمة بينهما في المجالات الثقافية والرياضيّة والشبابية.

▪ اللقاء استعرض العلاقات الثنائية بين السلطنة والمغرب

رئيس هيئة الأركان البحرية بجمهورية الهند يغادر البلاد

مسقط – العمانية: غادر البلاد أمس الفريق أول بحري كارامبير سينج رئيس هيئة الأركان البحرية بجمهورية الهند بعد زيارة رسمية للسلطنة استغرقت عدة أيام. وقد كان في وداعه والوفد المرافق له لدى مغادرته مطار مسقط الدولي اللواء الركن بحري سيف بن ناصر الرحبي قائد البحرية السلطانية العُمانية، وعدد من كبار الضباط بالبحرية السلطانية العُمانية، وملحق الدفاع بسفارة جمهورية الهند بمسقط.

▪ سيف الرحبي أثناء وداع الضيف الهندي

تم الاطلاع على الأدوار والمهام الوطنية لمركز الأمن البحري ..

بحث سبل تعزيز التعاون العسكري المشترك بين السلطنة ودول مجلس التعاون

▪ سلطان النعماني لدى استقباله قائد القيادة العسكرية الموحدة لدول مجلس التعاون

▪ رئيس أركان قوات السلطان المسلحة أثناء استقباله معالي الضيف

مسقط – العمانية: استقبل معالي الفريق أول سلطان بن محمد النعماني وزير المكتب السلطاني بمكتبه صباح أمس معالي الفريق الركن عيد بن عواض بن عيد الشلوي قائد القيادة العسكرية الموحدة لدول مجلس التعاون لدول الخليج العربية والوفد المرافق له الذي يزور السلطنة حاليا.

رحب معالي الفريق أول وزير المكتب السلطاني بمعالي الضيف والوفد المرافق له، وتم خلال المقابلة استعراض مجالات التعاون، وتبادل الأحاديث حول الموضوعات ذات الاهتمام. حضر المقابلة الفريق الركن بحري عبدالله بن خميس الرئيسي رئيس أركان قوات السلطان المسلحة. كما استقبل الفريق الركن بحري عبدالله بن خميس بن عبدالله الرئيسي رئيس أركان قوات السلطان المسلحة بمكتبه بمعسكر المرتفعة معالي الفريق الركن عيد بن عواض بن عيد الشلوي قائد القيادة العسكرية الموحدة لدول مجلس التعاون لدول الخليج العربية والوفد المرافق له الذي يزور السلطنة حاليا. ولدى وصول الضيف مقر رئاسة أركان قوات السلطان المسلحة بمعسكر المرتفعة أدت ثلة من حرس الشرف التحية العسكرية لمعاليه. وقد رحب الفريق الركن بحري رئيس أركان قوات السلطان المسلحة بالضيف الزائر، وتم خلال المقابلة تبادل وجهات النظر حول تعزيز التعاون المشترك بين دول المجلس في المجالات العسكرية، وبحث عدد من الأمور العسكرية ذات الاهتمام المشترك. حضر المقابلة العميد الركن عبدالعزيز بن عبدالله المنذري مساعد رئيس الأركان للعمليات والتخطيط. و قام صباح أمس معالي الضيف والوفد المرافق له بزيارة إلى مركز الأمن البحري بمعسكر المرتفعة يرافقه الفريق الركن بحري عبدالله بن خميس بن عبدالله الرئيسي رئيس أركان قوات السلطان المسلحة ، وكان في استقباله لدى وصوله مقر مركز الأمن البحري اللواء الركن بحري سيف بن ناصر الرحبي قائد البحرية السلطانية العمانية، والعميد الركن بحري محمد بن حمود الزدجالي رئيس مركز الأمن البحري. واطلع معالي الفريق الركن قائد القيادة العسكرية الموحدة لدول مجلس التعاون لدول الخليج العربية خلال الزيارة على مرافق مركز الأمن البحري وما زُوِّد به من أجهزة وتقنيات حديثة تتناسب والواجبات التي يضطلع بها المركز، كما استمع معالي الضيف إلى إيجاز عن الأدوار والمهام التي يقوم المركز بإدارتها ضمن واجباته الوطنية، وذلك من خلال التنسيق مع الجهات ذات العلاقة بعمليات البحث والإنقاذ والمعنية بجهود المحافظة على سلامة البيئة البحرية.

▪ قائد القيادة العسكرية الموحدة لدول مجلس التعاون خلال زيارته لمركز الأمن البحري

السلطنة تشارك في الاجتماع الـ٣١ لوزراء العدل بدول مجلس التعاون

عقد أصحاب المعالي وزراء العدل في دول مجلس التعاون لدول الخليج العربية اجتماعهم الحادي والثلاثين الذي عقد أمس عبر الاتصال المرئي، وترأس وفد السلطنة معالي الدكتور عبد الله بن محمد السعيدي – وزير العدل والشؤون القانونية وبحضور عدد من المسؤولين في الوزارة. وناقش أصحاب المعالي الوزراء في اجتماعهم عددًا من الموضوعات جاء في مقدمتها مشروع اتفاقية تسليم المتهمين والمحكوم عليهم بين دول مجلس التعاون لدول الخليج العربية، وبحث تطوير اتفاقية تنفيذ الأحكام، والإنابات، والإعلانات القضائية في دول مجلس التعاون لدول الخليج العربية، ومشروع مخصصات قضاة الهيئة القضائية الاقتصادية لمجلس التعاون، كما استعرض أصحاب المعالي موضوع اجتماع لجنة مديري ورؤساء المراكز التدريبية والقانونية والقضائية في دول المجلس، ومقترح إحداث اجتماع لجنة متخصصة من جهات التنفيذ في دول المجلس، ومشروع نظام (القانون) الموحد لمكافحة التمييز والكراهية، إلى جانب موضوعات أخرى، مثل سجناء دول المجلس في الخارج، والشبكة القانونية في دول المجلس، وتجارب الدول الأعضاء في القضايا العدلية والقانونية، والندوات المتخصصة، والتوطين، ومعوقات تسجيل المحامين في دول المجلس، وتنفيذ وزارات العدل في الدول الأعضاء لآلية عمل لجان الخبراء المختصين، المكلفة من وزراء العدل في دول المجلس.حيث أقر أصحاب المعالي عددا من التوصيات.

لقاء تنسيقي بين المندوبين الدائمين لدول التعاون لدى اليونسكو

عقد أصحاب السعادة السفراء المندوبين الدائمين بدول مجلس التعاون الخليجي لدى منظمة الأمم المتحدة للتربية والعلم والثقافة (اليونسكو) مؤخرًا لقاء تنسيقيا بالعاصمة الفرنسية باريس، وذلك بدعوة من سعادة الدكتور حمد بن سيف الهمامي المندوب الدائم للسلطنة لدى منظمة اليونسكو. يأتي هذا اللقاء في إطار الترحيب بوصول سعادة السفير سالم خالد عبدالله القاسمي بعد تعيينه مندوبًا دائمًا لدولة الإمارات العربية المتحدة لدى اليونسكو. جرى خلال اللقاء بحث آليات تعزيز أواصر التعاون المشترك بين دول مجلس التعاون، ومناقشة آخر المستجدات والقضايا ذات الاهتمام المشترك المتعلقة بمختلف برامج وأنشطة منظمة الأمم المتحدة للتربية والعلم والثقافة (اليونسكو) خلال الفترة القادمة. حضر اللقاء عدد من نواب المندوبين الدائمين.

▪ أصحاب السعادة السفراء المندوبين الدائمين أثناء اللقاء

قرار وزاري يقضي بإنشاء كلية الدقم الجامعية

مسقط – العمانية: أصدرت معالي الدكتورة رحمة بنت إبراهيم المحروقية وزيرة التعليم العالي والبحث العلمي والابتكار قرارًا وزاريًا يقضي بإنشاء كلية الدقم الجامعية، ومقرها محافظة الوسطى في المنطقة الاقتصادية الخاصة بالدقم وتخضع الكلية للقوانين واللوائح والقرارات المنظمة للجامعات والكليات الخاصة المعمول بها في السلطنة.

وتعتزم الكلية طرح برامجها الأكاديمية في مجالات العلوم الإنسانية والهندسة والعلوم والتكنولوجيا، وإنشاء قسم للدراسات المهنية هدفه التركيز على التدريب والتوظيف وريادة الأعمال في مجالات الخدمات اللوجستية، والعلوم البحرية، والاستدامة والتقنيات الناشئة، والتطوير العمراني والبناء. وتعمل الكلية حاليًا على استكمال كافة المتطلبات والمقومات المادية والبشرية والأكاديمية وغيرها من متطلبات قرار بدء الدراسة والذي يتضمن استكمال أخذ الموافقات ذات الصلة باللوائح الأكاديمية والحصول على ترخيص البرامج الأكاديمية وفق الأسس والإجراءات المتبعة لدى الوزارة، وستُمنح الكلية بعد موافقة الوزارة المؤهلات العلمية المناسبة وفقًا للإطار الوطني للمؤهلات العلمية.

تجديد الاعتماد الدولي لمركز الإرشاد الطلابي بجامعة السلطان قابوس

مسقط – العمانية: أعلنت مؤسسة الاعتماد الدولي للخدمات الإرشادية عن تجديد الاعتماد الدولي لمركز الإرشاد الطلابي بجامعة السلطان قابوس.

وتعد مؤسسة الاعتماد الدولي للخدمات الإرشادية مؤسسة إرشادية تخصصية عالمية مقرها الولايات المتحدة الأمريكية ولها صفتها المهنية في منح تراخيص الاعتماد الدولي لمراكز الإرشاد النفسي في الجامعات والكليات العالمية. ويسعى مركز الإرشاد الطلابي بشكل مستمر للارتقاء بخدماته وبرامجه الإرشادية كما يحرص على العمل وفق المعايير الاحترافية الدولية في ممارسة مهنة الإرشاد النفسي بصفتها مهنة علمية تخصصية، وبما ينعكس على جودة وسلامة سير العمل الإرشادي ورفع مهنية الموظفين في المركز وليكون أول مركز تخصصي في السلطنة والثاني على مستوى الوطن العربي يحصل على هذا الاعتماد؛ ليصبح مرجعًا مهمًا في العمل الإرشادي التخصصي.

بدء المرحلة الثانية من برنامج «إعداد الدليل الاسترشادي للأنشطة الاثرائية للطلبة الموهوبين»

بدأت وزارة التربية والتعليم ممثلة بالمديرية العامة للتربية الخاصة والتعلم المستمر (دائرة التشخيص ورعاية الموهوبين)، تطبيق المرحلة الثانية (افتراضيا) من برنامج إعداد الدليل الاسترشادي للأنشطة الاثرائية للطلبة الموهوبين (٢٠٢١/ ٢٠٢٢م)، وتستهدف هذه المرحلة (٨٤) متدربًا من فئة المعلمين، والمعلمين الأوائل، والمشرفين التربويين، ويقوم بعملية التدريب (عن بُعد) البروفيسور تيسير صبحي من المركز الدولي للتربية الابتكارية بألمانيا، حيث تستمر أعمال هذه المرحلة إلى شهر نوفمبر القادم. وتقوم فكرة برنامج إعداد الدليل الاسترشادي للأنشطة الإثرائية للطلبة الموهوبين على حسن استثمار وتوجيه الفروق الفردية بين الطلبة ولا سيما الطلبة الموهوبين من خلال التركيز على تدريب كادر مؤهل لإعداد وتوفير أنشطة إثرائية تتناسب مع ميول واهتمامات وقدرات الطلبة الموهوبين، والتي من شأنها تطوير القدرات والمهارات الشخصية لديهم للمساهمة في احتياجات التنمية وسوق العمل المحلي والعالمي للوصول لنهضة وطنية تدعم رؤية عمان ٢٠٤٠م.

«الإسكان والتخطيط العمراني» تناقش عددا من المواضيع الإسكانية بشمال الشرقية

إبراء . من ماجد المحرزي:

ناقش معالي الدكتور خلفان بن سعيد الشعيلي وزير الإسكان والتخطيط العمراني أمس جملة من المواضيع المتعلقة بقطاعي الإسكان والتخطيط العمراني في محافظة شمال الشرقية.

جاء ذلك خلال لقاء معاليه بسعادة الشيخ علي بن أحمد الشامسي محافظ شمال الشرقية في مكتب المحافظ بولاية إبراء، وبحضور أصحاب السعادة الولاة وأصحاب السعادة أعضاء مجلس الشورى ممثلي ولايات المحافظة وعدد من المعنيين بوزارة الإسكان والتخطيط العمراني. وقد أوضح معالي الدكتور وزير الإسكان والتخطيط العمراني خلال كلمته في اللقاء بأن هذا اللقاء يأتي في إطار اللقاءات التي تنفذها الوزارة في مختلف محافظات السلطنة والتي من خلالها نلتقي بالمعنين في المحافظات لمناقشة المواضيع المتعلقة بالإسكان والتخطيط العمراني في ولايات كل محافظة. مؤكدًا معاليه أن اللقاء يأتي للالتقاء بأصحاب السعادة محافظ شمال الشرقية وولاة المحافظة وأعضاء مجلس الشورى بولايات المحافظة وذلك من أجل تعريفهم بالجهود التي تبذلها الوزارة في قطاعتها المختلفة، والتي تسعى من خلالها تذليل كافة الصعوبات على المواطنين وكذلك تسهيلًا لإجراءات وآليات العمل المتبعة في الوزارة، هذا إلى جانب الالتقاء بالمواطنين والاستماع إلى مواضيعهم ومطالبهم في الخدمات التي تقدمها الوزارة والسعي إلى تذليل أي معوقات أو صعوبات تقف في طريق تقديم هذه الخدمات بصورة سريعة وسهلة وفق الأسس والضوابط المعمول بها بوزارة الإسكان والتخطيط العمراني ممثلة في مديرياتها وإدارتها بالمحافظة.

وقد تم خلال القاء تسليط الضوء على أبرز الجوانب التي تقوم بها الوزارة من مشاريع ومتابعة المواضيع المتعلقة بمنح الأرضي بمختلف أنواعها هذا إلى جانب مناقشة المقترحات والآراء التي رفعت سابقا إلى الوزارة عن طريق المديرية العامة للإسكان للتخطيط العمراني بالمحافظة حول تلك المواضيع المحالة من المجلس البلدي بمحافظة شمال الشرقية وكذلك طلبات المواطنين وأبرزها في يخص المخططات الجديدة للأراضي وآلية استحداثها وتعديل البعض منها وكذلك مناقشة المواضيع المتعلقة باستحداث الجبوب التخطيطية واستبدالها بمخططات سكنية متكاملة في بعض ولايات المحافظة، ومناقشة بعض المواضيع في إطار الاستراتيجية العمرانية بالمحافظة والتي تأتي مواكبة لرؤية عمان ٢٠٤٠.

وقد استمع معالي الدكتور الوزير إلى ملاحظات ومقترحات وآراء أصحاب السعادة الولاة وأعضاء مجلس الشورى ممثلي ولايات المحافظة. وعلى هامش اللقاء قام معالي الدكتور وزير الإسكان والتخطيط العمراني بزيارة لعدد من ولايات المحافظة لمتابعة بعض الموضوعات المتعلقة بقطاعين الإسكان والتخطيط العمراني بهذه الولايات وكذلك الالتقاء بعدد من المواطنين والاستماع إلى مطالبهم ومواضيعهم المختلفة.

■اللقاء بحث تسهيل الإجراءات وآليات العمل المتبعة في الوزارة

رسائل

محمود بن زاهر الزكواني *

الشعور بالمسؤولية.. دين وخلق

بدأنا نرجع الى الحياة الطبيعية ونعود اليها تدريجيًّا، بعدما عشنا خلال فترة الماضية حياة صعبة جدًّا وثقيلة علينا في طياتها، وشبه مغلقة في تفاصيلها، فكانت الحياة فيها مريرة كئيبة ومليئة بالتعب والمعاناة الشديدة، جراء انتشار فيروس كورونا حول جميع أنحاء وشعوب دول العالم.

ومنذ تلك الأيام الماضية ونحن أملنا بالله سبحانه وتعالى كان كبيرًا ودعاؤنا اليه مستمرًّا وحلمنا كان معه يتجدد بأننا سنرى النور قريبًا حول انحسار الوباء ورفع البلاء عنا جميعًا.

ومع الحرص والأخذ بالأسباب والتقيد بالإجراءات الاحترازية المتبعة ووفرة اللقاح، بدأت الاصابات تتراجع كثيرًا وباتت الوفيات تختفي قليلًا، حيث مضت في بعض الايام خلال الاسبوع الماضي . ولله الحمد . بدون أن نسمع عن وفيات، بعدما كنا نسجل أرقامًا قياسية مخيفة سواءً كانت من حيث الاصابات أو الوفيات، ولكن من كرم ونِعم المولى علينا جاءت تتوالى البشائر من حيث عودة الطلبة الى المدارس في جميع ولايات ومحافظات السلطنة، وفتح المساجد ودور العبادة ورفع أذان صلاة الجمعة المباركة، بعد مضي قرابة ١٨ شهرًا من غلقها.

كما أن الحياة ربما ستختلف قليلًا عن الحياة الطبيعية قبل الجائحة في العديد من الجوانب والمجالات كالاقتصادية والتجارية والثقافية والاجتماعية.. وغيرها من الجوانب والمختلفة.

فأصبحت العودة الى الحياة الطبيعية والأَمنة والرجوع اليها بشكل آمن عمّا كانت عليه سابقًا، ربما تحتاج منا لبعض من الوقت، فلذلك يتطلب منا الوقوف مع أنفسنا قليلًا وحثها على المحافظة والالتزام بالإجراءات الوقائية والاحترازية، والامتثال لقرارات اللجنة العليا أولًا بأول، فالواجب على كل انسان يعيش ويسكن هذا البلد الطيب أن يأخذ في عاتقه بقدر عالٍ من الأمانة والمسؤولية أمام ربه ووطنه ومجتمعه ويتحمل قليلًا بعض الظروف الراهنة والعيش خلال الأيام الاستثنائية المتبقية في ظل انحسار الجائحة، وأن يتحلى بالصبر والإيمان والشعور بروح المسؤولية فهو دين وخلق قبل أن يكون واجبًا وطنيًّا وأخلاقيًّا علينا جميعًا.

كما أن اللجنة العليا المكلفة ببحث آلية التعامل مع التطورات الناتجة عن انتشار فيروس وكورونا (كوفيد . ١٩) ممثلة وزارة الصحة دائمًا تقوم بدورها المعهود منذ بدء الجائحة وحتى الآن، وبدءًا من متابعة ورصد التطورات والمستجدات داخل السلطنة وخارجها، بالإضافة إلى أنها مستمرة حول توفير اللقاح الآمن تطعيمه الى جميع الفئات المستهدفة سواءً من المواطنين والمقيمين بالسلطنة بالمجان، الى جانب قيامها بنشر التوعية المستمرة كحث الناس الى عدم التهافت الى الاسواق والخروج الى الزيارات كالتباعد الاجتماعي، بالإضافة الى لبس الكمام واستخدام المعقم وغسل اليدين بالماء والصابون فكل هذه الاجراءات باتت علينا سهلة جدًّا.

وعبر هذا المنبر أجدد الدعوة للمجتمع في وطننا الغالي بمناشدة المقتدرين أصحاب التطوع وأعمال البر بالتبرع عبر الحساب الخاص بصندوق وزارة الصحة المعني بالتصدي ومكافحة انتشار فيروس كورونا، وأيضًا يمكنهم بالتبرع لتوفير المواد العينية كالمواد الطبية والصحية اللازمة الى جميع المؤسسات الصحية بوزارة الصحة.

فالكل منا يعلم بما قام به هذا الصندوق حول دوره الكبير والفعال وذلك في ظل وطيلة هذه الجائحة.

نسأل الله تعالى بأن يحفظ لنا عمان وسائر بلاد المسلمين من كل سوء ومكروه.

* من أسرة تحرير «الوطن»
musc50@hotmail.com

«الأوقاف» و«إنجاز عمان» توقعان اتفاقية لتأهيل الأيتام في الإدارة المالية

مسقط . العمانية: وقعت وزارة الأوقاف والشؤون الدينية اتفاقية مبادرة "كهاتين" في الإدارة المالية مع مؤسسة إنجاز عُمان لتأهيل الأيتام بالسلطنة في الجانب المالي.

تستهدف المبادرة أكثر من ألف يتيم في السلطنة تتراوح أعمارهم بين ١٦- ١٨ سنة يُقدّم من خلالها محتوى يساعدهم في تنظيم أمورهم المالية بعد استلامهم أموالهم الخاصة، وتستمر لمدة سنتين.

ويشارك في البرنامج مدربون معتمدون في الإدارة والتخطيط المالي، كما سيقدم البرنامج للمشاركين استشارات إلى جانب توفير رعاية مستمرة من مؤسسة إنجاز عُمان. وتعد مبادرة "كهاتين" ضمن سلسة من المبادرات التي تقدمها الوزارة للتوعية بأهمية المحافظة على أموال الأيتام والقُصَّر للإسهام في استثمارها لضمان تأمين مستقبلهم من أجل حياة أفضل، وتشجيع التعاون المجتمعي بما يضمن التكافل ودعم فئة الأيتام بالمجتمع.

وقّع الاتفاقية من جانب الوزارة سعادة الدكتور محمد بن سعيد المعمري وكيل الوزارة، ومن جانب مؤسسة إنجاز عُمان خولة بنت حمود الحارثية الرئيس التنفيذي لمؤسسة إنجاز عُمان وبحضور سليمان بن حمد الحارثي الرئيس التنفيذي لبنك العز الإسلامي.

■الاتفاقية تستهدف دعم أكثر من ألف يتيم في السلطنة

اجتماع لجنة الزكاة والصدقات بالمصنعة

المصنعة . من خليفة الفارسي:

اجتمع سعادة الشيخ سعيد بن علي بن أحمد النعيمي والي المصنعة برئيس لجنة صندوق الزكاة والصدقات بولاية المصنعة وأعضاء مجلس الآباء والأمهات وعدد من مديري المدارس بالولاية.

وقد تم خلال الاجتماع مناقشة موضوع توفير وجبة إفطار للطلبة من ذوي الأسر المعسرة والبالغ عددهم ١٠٠٠ طالب وطالبة بولاية المصنعة، وتم الاتفاق بأن يتكفل صندوق الزكاة والصدقات بتوفير هذه الوجبات. وفي ختام الاجتماع تقدم سعادته بالشكر للجميع على التعاون متمنيا لهم دوام التوفيق.

جامعة ظفار تبدأ البرنامج التعريفي للطلبة الجدد

نظمت جامعة ظفار برنامجًا تعريفيًّا لطلابها الجدد عن طريق برنامج (زووم). يأتي ذلك بهدف تعريف الطلبة بالدوائر والمراكز الموجودة في الحرم الجامعي التي تقدم الخدمات والتسهيلات المختلفة التي يحتاجها الطالب في الجوانب الأكاديمية والأنشطة المتنوعة. حضر البرنامج عمداء الكليات أو من ينوب عنهم وعميد القبول والتسجيل وشؤون الطلاب ومدير البرنامج التأسيسي ومدير النشاط الطلابي ورئيس قسم المنح والبعثات وأعضاء من الهيئتين الأكاديمية والإدارية بالجامعة.

بدأ البرنامج بالترحيب بالحضور والطلبة الجدد وتم تقديم كلمة عمادة القبول والتسجيل الدكتور طارق الحصري عميد عمادة القبول والتسجيل وشؤون الطلبة وتم شرح دور دائرة القبول والتسجيل في مسيرة الطالب كواحدة من الدوائر الأساسية التي يرتبط بها الطالب منذ التحاقه بالجامعة إلى حين تخرجه منها، حيث تم شرح الأنظمة المعمول بها والقوانين والخطوات الأكاديمية التي يجب على الطالب التقيد بها خلال فترة دراسته الجامعية، بعد ذلك تم تقديم كلمة شؤون الطلبة، وألقى محمد بن سالم الرواس مدير النشاط الطلابي بالوكالة كلمة دائرة شؤون الطلاب وقام بالتعريف بأهم الأقسام التابعة لها وما تقدمه من خدمات وما عليها من مسؤوليات اتجاه الطلاب وذلك من أجل إيضاح الصورة الكاملة للطلبة وإرشادهم إلى ما يحتاجون إليه من حلول لأي عقبة تواجه الطالب.

نعي

ببالغ الحزن والأسى ننعي
الفقيد مديرنا الذي فقدناه فجأة

الفاضل / راميش ناغرداس شاه

الذي وافته المنية يوم ٢٨ سبتمبر ٢٠٢١

والد الفاضل / شيتان راميش شاه

ولأفراد أسرته خالص تعازينا ومشاركتنا الوجدانية لهم

أنيل رامنيكلال شاه
باريش نافين شاه
جيت أنيل شاه
كران شيتان شاه
هيران شيتان شاه

شركة شاه ناغرداس منجي وشركاه ش.م.م

«فودافون» و«إريكسون» توقعان اتفاقية شراكة لتطوير شبكة الجيل الخامس في السلطنة

مسقط . «الوطن»:

وقعت كل من إريكسون وشركة فودافون في عُمان اتفاقية لنشر وتشغيل شبكات جديدة من الجيل الرابع، مع شبكة أساسية من الجيل الخامس، بالإضافة إلى الوصول اللاسلكي الثابت على امتداد السلطنة.

ستوفر إريكسون في إطار هذا التعاون، حلًا كاملًا للشبكة الأساسية يعتمد على سحابة إريكسون الرئيسية وتقنية التمثيل الافتراضي لوظائف الشبكة وسحابة الصوت عبر LTE بالإضافة إلى حل متكامل لشبكات النقل، كما تتضمن تأسيس ونشر منتجات وحلول نظام إريكسون الراديوي الأخرى مثل هوائي الموجات الراديوية المدمجة ومشاركة الطيف من إريكسون. حيث ستوفر مجموعة الحلول الشاملة تصميمًا مرنًا متعدد الطبقات بكفاءة متميزة لاستهلاك للطاقة، مع خفض النفقات لدعم تقنية الجيل الخامس بالتزامن مع إطلاق الشبكة. كما سيستفيد عملاء فودافون في السلطنة من خدمات إريكسون الصوتية عبر LTE. كما تم توقيع اتفاقية خاصة للتعاون في مجال الخدمات المدارة لمدة خمس سنوات، وذلك لتطوير شبكة تستند إلى البيانات مدعومة بالذكاء الاصطناعي، إلى جانب تعزيز عمليات تكنولوجيا المعلومات وتحسينها، ما يتيح لشركة فودافون الفرصة لإثراء تجربة عملائها والارتقاء بمستوى الكفاءة وتسهيل الابتكار. وفي إطار هذه الاتفاقية، ستستفيد فودافون من أدوات الذكاء الاصطناعي التي توفرها إريكسون، بالإضافة إلى نموذجها الفريد القائم على تحليل البيانات لزيادة الكفاءة والتحول من عمليات تكنولوجيا المعلومات والشبكات التفاعلية إلى اعتماد الاستراتيجية الاستباقية، وبذلك سيحصل عملاء فودافون على تجربة مستخدم محسنة مع الارتقاء بجودة الشبكة والأداء.

وقال المهندس بدر بن سعود الزيدي، الرئيس التنفيذي لفودافون: تأتي هذه الاتفاقية في إطار جهودنا لتوفير مجموعة واسعة من أرقى الخدمات المميزة لعملائنا في السلطنة، للمساهمة في الارتقاء بمستوى حياتهم، بالإضافة إلى إعادة تعريف مصطلح خدمة العملاء في السلطنة. ونتوقع أن تسهم هذه الشراكة في توفير تقنيات الجيل الخامس الأساسية، وشبكة النفاذ الراديوي عالية الأداء والحلول المعتمدة على الذكاء الاصطناعي والأتمتة والتحليلات لزيادة تسريع التحول التشغيلي. وأضاف: تتضمن هذه الشراكة أيضا على برنامج تدريبي لتأهيل الكوادر الشبابية العمانية إيمانا من فودافون عمان بأهمية الاستثمار في الموارد البشرية العمانية وبخاصة الشباب الخريجون. كما تتمتع إريكسون بالخبرات والقدرات اللازمة لفهم متطلباتنا، فضلًا عن الكفاءة الاستثنائية، ما يضمن تعزيز قدرتنا على توفير خدمات اتصال عالية الجودة لشبكات الهاتف المتنقل إلى المجتمع العُماني.

من جهته قال فادي فرعون، رئيس إريكسون الشرق الأوسط وإفريقيا: سيؤدي هذا التعاون إلى تمكين فودافون من إطلاق خدمة النطاق العريض المتنقل الجديدة، وتزويد السلطنة بشبكة إضافية للاتصالات المتنقلة على المستوى الوطني. ويسعدنا تطبيق أحدث التقنيات في مجال الوصول اللاسلكي وغيرها من تقنيات الاتصال الأساسية، فضلًا عن الاستفادة من أحدث برامج الأتمتة والذكاء الاصطناعي لتشغيل الشبكة وتأمين تجربة مستخدم من المستوى التالي.

■الجانبان أثناء التوقيع على الاتفاقية

استعراض الموضوعات المتعلقة بالعمل القضائي وشؤون المحاكم بنزوى

نزوى – من سالم السالمي:

قال فضيلة القاضي عبدالله بن محمد الحاتمي رئيس محكمة الاستئناف بنزوى: إن التنسيق والتعاون التام بين المحاكم والادعاء العام هو منظومة مكتملة لتحقيق كل ما من شأنه رفعه العمل القضائي.

وأضاف فضيلته: إنّ السلطنة في ظل القيادة الحكيمة لحضرة صاحب الجلالة السلطان هيثم بن طارق المعظم . حفظه الله ورعاه، رئيس المجلس الأعلى للقضاء قد أولت اهتمامًا كبيرًا بالنظام القضائي والتشريعات والقوانين وتحديثها لمواكبة العصر ومواجهة المستجدات، وصولًا إلى العدالة المنشودة.

جاء ذلك خلال اجتماع الجمعية العامة لمحكمة الاستئناف بنزوى والجمعية العامة للمحاكم الابتدائية الواقعة في نطاق اختصاص محكمة الاستئناف بنزوى لتحديد الدوائر وساعات انعقادها والقضايا المنظورة فيها وندب القضاة للعام القضائي (٢٠٢١/ ٢٠٢٢م) وفق المادة (١٢) من قانون السلطة القضائية الصادر بالمرسوم السلطاني رقم:(٩٠/٩٩م) وتعديلاته وترأسه فضيلته وحضره أصحاب الفضيلة قضاة محكمة الاستئناف بنزوى وأصحاب الفضيلة رؤساء وقضاة المحاكم الابتدائية الواقعة في نطاق اختصاص محكمة الاستئناف بنزوى ومدير عام المديرية العامة للادعاء العام بمحافظة الداخلية ومديرو إدارات الادعاء العام بمحافظة الداخلية ومدير امانة سر محكمة الاستئناف بنزوى.

■الجمعية العامة لمحكمة الاستئناف بنزوى خلال اجتماعها أمس

وأشار فضيلته إلى أن مجلس الشؤون الإدارية للقضاء وعلى رأسه فضيلة السيد خليفة بن سعيد البوسعيدي . رئيس المحكمة العليا . نائب رئيس المجلس الأعلى للقضاء قد أولى اهتمامًا كبيرًا للعمل بإدخال التقنية الحديثة من خلال ادخال بعض البرامج منها برنامج إدارة القضايا والتنفيذ وذلك بهدف تحقيق عدالة ناجزة وايصال الحقوق لأصحابها واختصار لأوقات المتقاضيين والتيسير عليهم مواكبة للتطور الحديث في مجال الحوسبة. كما تم خلال الاجتماع مناقشة استعراض جدول الاعمال والذي تضمن المسائل ذات الصلة بالعمل القضائي والإداري والتي تعزز مسيرة وتطوير العمل بالمحاكم، ووضع التصورات والآراء حولها بغية تذليلها بما يتوافق مع تحقيق العدالة وصون الحقوق وأكد فضيلته على أهمية النظام الالكتروني في اختصار أوقات المتقاضين وضرورة انجاز أعمال المحاكم بالمحافظة إلكترونيًا.

بوح الخزامى

سميحة الحوسنية *

حكايات خلف أسوار دار المسنين

وقع خبر وفاة (راشد) كالصاعقة ظهر الجمعة على قلب (حامد) الذي التهب كمدًا على فراق صديق عمره بعد صراع مرير مع مرض السرطان الذي بدأ ينخر في عظامه ويسلب منه بشاشة وجهه وبنية جسده القوية، فأصفر وجهه كأوراق الخريف التي تتساقط في أروقة الطريق.

ذهب لتقديم واجب العزاء لأبنائه في ذات اليوم، وقد ثقلت خطواته المكبلة بقيود الحزن والألم..

كانت الساعات تمر على (حامد) كثقل الجبال على قلبه، فـ(راشد) لم يكن مجرد صديق وإنما هو كأخ اقتسما معا كسرة الخبز في أيام عجاف دعتهم الى السفر خارج السلطنة للعمل، فكانا يبعثران جروح الغربة وقسوتها بوفاء الصداقة بينهما، وقد أصيب (حامد) بحادث سير هناك أفقده احدى ذراعيه، فكان (راشد) ذراعه التي فقدها، وكبرت تلك المحبة بينهما إلى أن ابتلي (راشد) بهذا المرض، فكان ظله الذي لا يفارقه، فقهوة الصباح برائحة هيلها وزعفرانها لا تتلذذ إلا بوجوده وجمال أحاديثه الشيقة أمام (سيف)..البحر وروعة نسماته ولعبة (الحواليس) التي يتحلق حولها كبار السن لتسلية فـ(حامد) لم يتزوج، فهو يعيش مع أخته (سليمة) الضريرة.

مرت الأيام وتوفت (سليمة) ليجد (حامد) نفسه يحتضن جدران دار المسنين ويقبل أرواح غادرته في ذكرياته.يرسم ابتسامته كلما دعا لهم في صلاته ولحظات استغفاره في الدار، التقى (حامد) بعدة شخصيات وكل شخصية كانت تروي قصتها التي لا تتحملها الراسيات من الألم العقوق وعدم الوفاء بالوالدين والأرقام، وشاءت الأقدار أن يعجب بإحدى النزيلات هناك، فطلبها للزواج بعدما عرف قصتها مع ولدها (خالد) الذي فضل زوجته على بر والدته (سعيدة) ذات الـ(٤٥) عامًا مازالت في شبابها ورونق ابتسامتها.. قرر حامد الزواج بها والانتقال إلى منزله وهناك عاش معها أجمل مراحل عمره ليرزق بطفل اسماه (راشد).. مضت السنوات وكبر (راشد) ليأتيه حلم الابتعاث الى خارج السلطنة، فكان حلمه الذي لا يقبل النقاش وأوراق عمر والديه تمضي إلى الذبول..تخرج (راشد) فكانت فرحة والديه كبيرة ليعيش معهما ويرعاهما في الكبر، فكانت المفاجأة بأنه يرغب بالعيش خارجًا ليتزوج من زميلته الأجنبية، وأنه أتى ليحملهما إلى دار المسنين ليجدا هناك الرعاية التي يحتاجها.

أصيب (حامد وسعيدة) بالحزن العميق لهذا الخبر الذي وقع عليهما وأوجع قلبيهما ليعودا من حيث أتيا..

مضت السنوات وكبر الوالدين وتوفي (حامد) ولم يحضر ابنهم طيلة تلك السنوات لرؤيتهم، وتوفيت (سعيدة) في الدار بعده بسنة بعد اصابتها بالسكر وتدهور حالتها.

تم اكرامهم ودفنهم من قبل الدار بيتهم الكبير المفعم بالحب والرعاية والاهتمام وبحضور جيرانهم الأوفياء الذين لم يقطعوا تواصلهم بهم..عاد (راشد) بعد موتهم بعدة سنوات وهو لا يعلم عن خبر وفاتهم، فقد قام بتغيير رقم هاتفه وأخذه الطموح والعمل من أجل مستقبله بدون الاكتراث لأمر والديه.

وتجرع (راشد) غصص قرارته التي كانت تتصف بالأنانية والعقوق عندما وصل الى أرض الوطن..

قصد الدار هو وزوجته بعد أن رزقه الله بطفلة لتنهار قواه..فلا ندم ينفع ولا أرواح تعود.

* مراسلة «) في الخابورة

الإعلان عن المشروعات الفائزة في ماراثون أفكار التنوع الأحيائي

■صورة جماعية للمشاريع الفائزة في المسابقة

مسقط – العمانية: أعلنت وزارة التعليم العالي والبحث العلمي والابتكار وهيئة البيئة أمس عن المشروعات الـ ٥ الفائزة في ماراثون أفكار التنوع الأحيائي للعام الحالي وهي: قطرة وكوريدياموتف وطلع وفرات وفتيل عُمان.

وتنوعت مجالات المشروعات الفائزة في أنظمة الزراعة والإنتاج الذكية وتطبيقات الذكاء الاصطناعي وأنظمة الري الحديثة، وفي منتجات الأسمدة العضوية، ومنتجات المبيدات والمكافحة العضوية، إلى جانب منتجات التنظيف العضوية ومنتجات تدوير المخلفات الطبيعية.

وأكّد سعادة الدكتورعبدالله بن علي العمري، رئيس هيئة البيئة أنّ الابتكار والبحث العلمي مطلبٌ لتحقيق الأهداف البيئية، وفي هذا الجانب جاءت الشراكة بين هيئة البيئة ووزارة التعليم العالي والبحث العلمي والابتكار.

وأضاف أنّ أفكار المشروعات المُشاركة في الماراثون ممتازة وتخدم القطاع البيئي بشكل عام وتُحقق جزءًا من مبادرة استزراع ١٠ ملايين شجرة برية، حيث تُعد هذه المُبادرة هدفًا استراتيجيًا وطنيًا على مستوى السلطنة وعلى المستوى العالمي نظرًا لأنه يعمل على تخفيض الانبعاثات وتحسين جودة الهواء بما يُسهم في بقاء الإنسان على كوكب الأرض آمنًا مُستقرًا.

من جانبها قالت نجاح بنت محمد الراشدية، مدير عام مركز الابتكار بوزارة التعليم العالي والبحث العلمي والابتكار في كلمة للوزارة: إن الهدف من برنامج "منافع" هو تحفيز الابتكار والتطوير، وتشجيع رأس المال البشري في السلطنة، واستقطاب المواهب العُمانية الشابة للمشاركة في مجال الموارد الوراثية الفريد بالإضافة إلى تنمية المهارات من خلال تبادل المعارف .وأضافت: إننا نؤمن بأن برنامج منافع يمثل منصة مميزة لا تُبرز المواهب العُمانية العلمية والتجارية الشابة فحسب بل تُبرز أيضًا حماس شبابنا تجاه ابتكار منتجات وخدمات صديقة للبيئة تستفيد من الثروة الطبيعية للسلطنة، ونرغب حقًا في أن تُصبح السلطنة مكانًا تنمو وتزدهر فيه الأعمال التجارية الصديقة للبيئة، كما نرغب في أن تصبح السلطنة مكانًا تتحول فيه الأفكار والابتكارات العلمية العظيمة إلى منتجات وخدمات حيوية قابلة للتطبيق تجاريًا وبالتالي تأسيس شركات صغيرة ومتوسطة تنافس المنتجات العالمية. وأشارت إلى أنّ نسخة هذا العام شهدت تعاونًا مع جامعة السلطان قابوس ممثلة في مركز الابتكار ونقل التكنولوجيا لضمّ الفرق الفائزة بهدف تطوير المنتج ورفع المستوى المعرفي لأعضاء الفريق، كما تم التعاون مع شركة فلحة للاستثمار كمسرعة أعمال، والتي ستنضم إليها الفرق بعد مرحلة الاحتضان لاختبار المنتج الأولي في السوق وربط الشركة الناشئة مع شبكة من العملاء والمستثمرين.

وذكرت أنّه تمت زيادة عدد الفرق الفائزة في البرنامج من ٤ فرق في النسخ الماضية إلى ٥ فرق، علاوة على زيادة مبلغ المنحة المقدمة لتحويل الفكرة إلى منتج من (٢٥٠٠) ريال عُماني إلى ما يقرب من (١٠) آلاف ريال عُماني لكل فريق.

«تبيان للعقارات» و«الوطنية للمجمعات السكنية» توقعان اتفاقية تسويق لمجمع أريج السكني بحلبان

■ فهد الإسماعيلي وعبدالله الجهوري يتبالان أوراق الاتفاقية

وقعت الشركة الوطنية للمجمعات السكنية مع شركة تبيان للعقارات مؤخرا اتفاقية تسويق حصرية لمجمع أريج السكني، والذي يضم مجموعة من الفلل الجاهزة بمواصفات عالية الجودة وخدمات متعددة مما يجعل من المشروع أحد أرقى المجمعات السكنيةفي حلبان بموقع استراتيجي يبعد حوالي ٢٠ دقيقة عن مطار مسقط الدولي.

وقع الاتفاقية من جانب الشركة الوطنية للمجمعات السكنية رئيسها التنفيذي عبدالله بن علي الجهوري وعن شركة تبيان للعقارات فهد بن سلطان الإسماعيلي، الرئيس التنفيذي، وتتميز فلل المجمع السكني بمواصفات بناء عالية الجودة وبتشطيبات راقية ومساحات متعددة،كما يضم المجمع حديقة ومنطقة للعب الأطفال.

وقال يونس بن خصيب الحراصي نائب الرئيس للعمليات في تبيان للعقارات: يعد هذا التوقيع تتويجا للثقة المتنامية في تبيان للعقارات والتي تجمع بين الجهات الاستثمارية والمطورين والعملاء على حد سواء، وإننا إذ نثمن عاليا هذا التعاون بين تبيان للعقارات والوطنية للمجمعات السكنية فإننا نتطلع إلى أن يكون خطوة على مسار حافل بالمشاريع والمنتجات العقارية المتميزة.

وأضاف: يأتي التوقيع لتسويق المشروع بحلة جديدة تُقدم للعملاء فرصا مثالية لاغتنامها، وتعد هذه الفلل منتجا عقاريا متفردا للراغبين في الإقامة في مكان قريب من الخدمات والوجهات الرئيسة في مسقط،ويقدم لهم في الوقت نفسه نمط حياة عصريا ومثريا يلبي تطلعاتهم، ويتميز موقع الفلل بقربه من الخدمات وسهولة الوصول منه إلى العديد من الوجهات الرئيسة في زمن قصير، وكل ذلك بأسعار تنافسية؛ ولذا يعد هذا المشروع خيارا مثاليا للعائلات وللباحثين عن فرص استثمارية مجزية أيضا.

«أوكسيدنتال عمان» تدشن برنامجا تعليميا في الطباعة ثلاثية الأبعاد

مسقط . «الوطن»:

دشنت شركة (أوكسيدنتال عمان) بالتعاون مع وزارة التربية والتعليم مؤخرًا برنامجًا تعليميًا في مجال الطباعة ثلاثية الأبعاد تحت اسم (أوتاد) وهو البرنامج الذي رعته الشركة بشكل حصري لتعريف المعلمين وطلاب الصف العاشر بتقنية الطباعة ثلاثية الأبعاد باعتبارها أحد التطورات العصرية التي لا غنى عنها ولتعزيز مهاراتهم في هذا المجال. ويتم تقديم البرنامج من قبل شركة (إنوتك) وهي شركة عمانية من الشركات الصغيرة والمتوسطة والتي تعمل في مجال الطباعة والتقنية ثلاثية الأبعاد.

■ الجانبان أثناء التوقيع على الاتفاقية

حضر حفل التدشين الذي أُقيم في ديوان عام وزارة التربية والتعليم سعادة ماجد بن سعيد البحري . وكيل الوزارة للشؤون الإدارية والمالية ممثلًا عن وزارة التربية والتعليم وستيفن كيلي الرئيس والمدير العام لشركة (أوكسيدنتال عمان)، إلى جانب عدد من كبار التنفيذيين في شركة (أوكسيدنتال عمان). يضم برنامج (أوتاد) الذي يتم تنفيذه ضمن العام الأكاديمي العديد من حلقات العمل لإشراك الطلبة من تعليمية محافظة شمال الشرقية والمعلمين من مختلف محافظات السلطنة في بيئة تعليمية للتعرف على كيفية طباعة المنتجات بتقنية الطباعة ثلاثية الأبعاد، ويهدف البرنامج إلى تعزيز مستوى الوعي بالطباعة ثلاثية الأبعاد في مدارس السلطنة والتعريف بميزاتها واستخداماتها، كما تغطي حلقات العمل العديد من المحاور مثل: مجالات تصميم الطباعة ثلاثية الأبعاد وبرمجيات التصميم ثلاثي الأبعاد وحلول التصميم ثلاثي الأبعاد والمشاريع الجماعية ومشاريع الطباعة عن طريق الطابعات ثلاثية الأبعاد، ويتم تنفيذ البرنامج خلال الفترة من أكتوبر إلى نوفمبر ٢٠٢١. قد صرح ستيفن كيلي . الرئيس والمدير العام لشركة (أوكسيدنتال عمان) قائلا: نحن سعداء برعاية برنامج الطباعة ثلاثية الأبعاد (أوتاد)، حيث تواصل (أوكسيدنتال عمان) دعمها لهذا البرنامج الذي يساهم في تعزيز ونشر التقنيات والتميز في المجال التعليمي ونتطلع إلى مشاهدة الطلبة وهم يستخدمون التقنيات ثلاثية الأبعاد في مدارس السلطنة.

المحكمة الابتدائية بالسيب
أمانة سر المحكمة
إعلان قضائي «بطلب التنفيذ»

بناء على:

الحكم رقم	الدائرة	ملف التنفيذ
(٢٠١٨/١٢٠٨/١٧٩)	(تنفيذ مدني)	(٢٠٢٠/٩١٠٢/١٤٧٧م)

الحق المطالب به (سداد مبلغ ١٤٥٠ر.ع الف واربعمائة وخمسين ريالا عمانيا والمصاريف).

اسماء الأطراف	الصفة	الرقم المدني
صبيح بن رحمن بن جبار الساعدي	طالب التنفيذ	٦١٩٣٢٣١٤
محمد محمد الحسن حامد	منفذ ضده	٦١١٦١٦٧٨

ونظرا لتعذر اعلان المنفذ ضده بالطرق العادية وعليه يعتبر هذا النشر اعلانا له متضمنا تكليفه بالوفاء بما هو مطلوب منه أعلاه خلال سبعة ايام من تاريخ هذا النشر عملا بنص المادتين (١١) و(٣٥٦) من قانون الاجراءات المدنية والتجارية.

أمانة سر المحكمة

محكمة الاستئناف بمسقط
أمانة سر المحكمة
إعلان قضائي

تعلن أمانة سر المحكمة بأن المستأنف/احمد بن المر بن محمد الغابشي قد اقام أمامها الاستئناف المدني رقم ٢٠٢١/٧١٠٢/٢١٧م ضد/فدا بن حسن بن علي الزدجالي يطلب فيه: الغاء الحكم المستأنف رقم: ٢٠١٩/٢٢٠٧/٦٦٣م الدائرة المدنية الصادر من محكمة مسقط الابتدائية.

وحيث تعذر اعلان المستأنف ضده فدا بن حسن بن علي الزدجالي بالطرق العادية، ويعتبر هذا النشر اعلانا له بموعد نظر الاستئناف وحددت جلسة الثلاثاء ٢٠٢١/١٠/٥م الساعة التاسعة صباحا بمقر المحكمة الكائن (بالخوير – مجمع المحاكم بحي الوزارات) موعدا لسماعها طبقا للمادة (١١) من قانون الاجراءات المدنية والتجارية الصادر بالمرسوم السلطاني رقم٢٠٠٢/٢٩م وتعديلاته.

أمانة سر المحكمة

المحكمة الابتدائية بمسقط
أمانة سر المحكمة
إعلان طلب تنفيذ

تعلن امانة سر المحكمة الابتدائية بان/ورثة عيسى بن سعيد الكندي تقدموا بطلب التنفيذ رقم:(٢٠٢٠/٩١٠٥/٢٦٩٣) لتنفيذ الحكم الصادر في الدعوى الايجارات رقم: ٢٠١٨/١٥٠٩/١٠٧٠ بالزام المنفذ ضدها/سيلفام راجان بود فاسيري فيلا اولا: بالزام المدعى عليه اخلاء العين المؤجرة وتسليمها خالية مما يشغلها. ثانيا: الزام المدعى عليه سداد الاجرة الشهرية ومقدارها (٣٢٥ر.ع) ثلاثمائة وخمسة وعشرون ريالا عمانيا ابتداء من شهر ٢٠١٨/٣/٣٠ وما يستجد من اجرة حتى الاخلاء الفعلي. ثالثا: الزام المدعى عليه سداد استهلاك الكهرباء والماء وخدمات المجاري حتى الاخلاء الفعلي والمصاريف مع شمولية الحكم بالنفاذ المعجل ورفض ما عدا ذلك من طلبات.

ونظرا لتعذر اعلان المنفذ ضدها بالطرق العادية يعتبر هذا النشر اعلانا لها متضمنا تكليفه بالوفاء بما هو مطلوب منها خلال سبعة ايام من تاريخ هذا النشر عملا بالمادة (١١) من قانون الاجراءات المدنية والتجارية الصادر بالمرسوم السلطاني رقم(٢٠٠٢/٢٩) وتعديلاته.

أمانة سر المحكمة

المحكمة الابتدائية بالسيب
أمانة سر المحكمة
إعلان قضائي

تعلن أمانة سر المحكمة بأن/جمال بن حسن بن شراج البلوشي قد اقام الدعوى المدنية رقم (٢٠٢١/١٢٠٨/٦٦٥م)ضد/يوسف محمد خاطري للمطالبة بالآتي: ١- الزام المدعى عليه بان يسدد للمدعي مبلغ ستة آلاف ومائتي ريال عماني (٦٢٠٠ر.ع) قيمة السيارة. ٢- الزامه بالرسوم واتعاب المحاماة (٥٠٠ر.ع).

ونظرا لتعذر اعلان المدعى عليه بالطرق العادية ، يعتبر هذا النشر اعلانا له بموعد نظر الدعوى في يوم الثلاثاء الموافق ٢٠٢١/١٠/١٩م الساعة التاسعة صباحا بمقر المحكمة (بالسيب – مجمع المحاكم – الخوض السابعة بالقرب من محطة نفط عمان) عملا بالمادة (١١) من قانون الاجراءات المدنية والتجارية الصادر بالمرسوم السلطاني رقم:٢٠٠٢/٢٩م وتعديلاته.

أمانة سر المحكمة

المحكمة الابتدائية بالسيب
أمانة سر المحكمة
إعلان حكم

تعلن امانة سر المحكمة انه صدر حكم بتاريخ ٢٠٢١/٥/٤م في الدعوى التجارية رقم:٢٠٢٠/١٣٠٩/١٦١٥م المقامة من/ شامل العالمية للصناعة والتجارة والمقاولات ش.م.م قضى بالزام المدعى عليها شركة النور للانشاءات ش.م.م بان تؤدي للمدعية مبلغا وقدره (٦٣٧٥ر.ع) ستة آلاف وثلاثمائة وخمسة وسبعون ريالا عمانيا ومائة ريال مقابل اتعاب المحاماة والمصاريف.

ولما كان المحكوم ضدها لم تحضر جلسة النطق بالحكم وتعذر اعلانها بالطرق العادية يعتبر هذا النشر اعلانا لها بالحكم طبقا للمادتين (١١، ٢٠٤) من قانون الاجراءات المدنية والتجارية الصادر بالمرسوم السلطاني رقم: ٢٠٠٢/٢٩م.

أمانة سر المحكمة

المحكمة الابتدائية بالسيب
أمانة سر المحكمة
إعلان حكم

تعلن امانة سر المحكمة انه صدر حكم بتاريخ ٢٠٢١/٥/٤م في الدعوى التجارية رقم:٢٠٢٠/١٣٠٩/١٦١٤م المقامة من/مؤسسة المنتجات الاسمنتية العمانية قضى بالزام المدعى عليها شركة النور للانشاءات ش.م.م بان تؤدي للمدعية مبلغا وقدره (١٥٣٧,٦٩٦ر.ع) الف وخمسمائة وسبعة وثلاثون ريالا عمانيا وستمائة وست وتسعون بيسة ومائة ريال مقابل اتعاب المحاماة والمصاريف.

ولما كان المحكوم ضدها لم تحضر جلسة النطق بالحكم وتعذر اعلانها بالطرق العادية يعتبر هذا النشر اعلانا لها بالحكم طبقا للمادتين (١١، ٢٠٤) من قانون الاجراءات المدنية والتجارية الصادر بالمرسوم السلطاني رقم: ٢٠٠٢/٢٩م.

أمانة سر المحكمة

رؤية

منكم *

عبدالحميد بن سليمان الطائي

١
مَنْ كَمَالُه بِالآخَرِينَ.. حَيٌّ.

٢
مَنْ كَمدَ غَيْرَهُ.. رَحِيمٌ.

٣
مَنْ كَمُلَتْ أُسُسُه.. يُشارِكُ.

٤
مَنْ كَمَّمَ فَاهُ.. يُقالُ عَنْهُ.

٥
مَنْ كَمَنَ لِأَبْرِيَاءِ.. مُلَاحَقٌ.

* إِلَى رُوحِ الفَقِيدِ حَسَنِ بْنِ مَحْمُودِ بْنِ عَبْدِالرَّحِيمِ البُلُوشِيِّ الَّذِي قَضَتْ مَشِيئَةُ اللهِ أَنْ يَرْحَلَ عَنَّا وَعَنْ هذه المُؤَسَّسَةِ الَّتِي أَحَبَّهَا وَأَحَبَّتْهُ، تَارِكًا سِيرَةً طَيِّبَةً، سَطَرَ حُرُوفَهَا بِأَرِيجِ نَقَاءِ قَلْبِه، وَبِعَبَقِ ابْتِسَامَةٍ لا تُغَادِرُ مُحَيَّاهُ، وَبِعَطَاءٍ مُخْلِصٍ فِي كُلِّ وَقْتٍ وَحِينٍ، سَائِلِينَ لَهُ المَوْلَى سُبْحَانَه الرَّحْمَةَ وَالمَغْفِرَةَ.

* مَنْ: اسْمُ شَرْطٍ جَازِمٌ لِلْعَاقِلِ، يَجْزِمُ فِعْلَيْنِ مَعًا: "مَنْ يَجْتَهِدْ يَنْجَحْ".. وَاسْمُ اسْتِفْهَامٍ عَنِ الْعَاقِلِ: "مَنْ حَضَرَ المُبَارَاةَ"، "مَنْ أَتَى"، "مَنْ أَنْتَ".. وَاسْمٌ مَوْصُولٌ لِلْعَاقِلِ: "النَّصْرُ لِمَنْ يُكَافِحُ".. وَمِنْ: حَرْفُ جَرٍّ، وَالكَافُ ضَمِيرٌ مُخَاطَبٌ فِي مَحَلِّ جَرٍّ.

الكشف عن جولة محادثات جديدة بين طهران والرياض في بغداد

بغداد . ا.ف.ب: أجرت طهران والرياض جولة محادثات جديدة في بغداد، وفق ما ذكرت ثلاثة مصادر عراقية، هي الأولى منذ تسلم ابراهيم رئيسي الرئاسة في إيران، وبعد سلسلة لقاءات حصلت في الأشهر الأخيرة بين البلدين. وأجرى مسؤولون سعوديون وإيرانيون جولات عدة من المباحثات خلال الأشهر الماضية في العاصمة العراقية، كشف عنها للمرة الأولى في أبريل الماضي خلال فترة رئاسة حسن روحاني، وقد حققت "تقدما جادا" بشأن أمن الخليج، كما كشف المتحدث باسم وزارة الخارجية الإيرانية سعيد خطيب زاده الأسبوع الماضي. وأكد مصدر عراقي مطلع على الملف لفرانس برس "لقاء مسؤول إيراني بمسؤول سعودي في بغداد، في إطار الاجتماعات السابقة التي جمعت بين البلدين"، لكن لم يحدد هوية المسؤولين. كذلك، أكد مصدر حكومي ومصدر سياسي آخر مطلع عقد المحادثات بين الطرفين خلال الأسبوع الماضي بدون مزيد من التفاصيل عن مضمونها وعن مستوى التمثيل.

كوريا الشمالية تختبر صاروخا فرط صوتي

بيونج يانج . ا.ف.ب: أعلنت كوريا الشمالية أنّها اختبرت بنجاح صاروخًا انزلاقيًّا فرط صوتي، في ما يمكن أن يشكّل أحدث تقدّم للدولة المسلّحة نوويًّا على صعيد تكنولوجيا الأسلحة.

وقالت وكالة الأنباء المركزية الكورية الرسمية إنّ التجربة التي أجريت الثلاثاء "أثبتت أنّ كلّ المواصفات الفنية استوفت متطلّبات التصميم"، مشدّدة على أنّ نجاح إطلاق هذا الصاروخ "ذو أهمية استراتيجية كبيرة" لأنّ كوريا الشمالية تسعى لزيادة قدراتها الدفاعية "ألف ضعف".

البنتاجون يقر بأخطاء و«فشل استراتيجي» في أفغانستان

واشنطن . ا.ف.ب: أقرّ مسؤولو الدفاع الأميركيون بأخطاء في التقدير أفضت إلى "فشل استراتيجي" في أفغانستان مع انتصار حركة طالبان من دون عناء بعد حرب استمرت ٢٠ عامًا في أفغانستان. وأقرّ قائد أركان الجيوش الأميركية الجنرال مارك ميلي ومسؤول القيادة الأميركية الوسطى (سنتكوم) الجنرال كينيث ماكنزي علنًا للمرة الأولى أنّهما نصحا الرئيس جو بايدن بالابقاء على ٢٥٠٠ جندي في أفغانستان لتجنّب انهيار نظام كابول. وأتى كلامهما خلال جلسة استماع أمام أعضاء مجلس الشيوخ حول النهاية الفوضوية للحرب في أفغانستان. واختار الرئيس الأميركي عدم الأخذ بهذه النصيحة، مؤكدًا في أغسطس أنّه لم يتلقّها. وقال بايدن في ١٩ اغسطس الماضي خلال مقابلة مع محطة "ايه بي سي" التلفزيونية "لم يقل أحد لي ذلك على حدّ علمي". وقال وزير الدفاع الأميركي لويد أوستن إنّ "واقعة انهيار الجيش الأفغاني الذي درّبناه مع شركائنا، غالبًا من دون إطلاق أي رصاصة، فاجأتنا"، مضيفًا "سيكون مجافيًا للحقيقة الادّعاء بعكس ذلك". وتابع "لم ندرك مدى فساد كبار ضباطهم وانعدام كفاءتهم، لم نقدّر الأضرار التي نجمت عن التغييرات الكثيرة وغير المفسّرة التي قرّرها الرئيس أشرف غني على صعيد القيادة، لم نتوقع أن يكون للاتفاقات التي توصّلت إليها طالبان مع أربعة قادة محليين بعد اتفاق الدوحة تأثير كرة الثلج، ولا أن يكون اتفاق الدوحة قد أحبط الجيش الأفغاني".

الأردن يعيد فتح معبر جابر نصيب الحدودي مع سوريا

عمّان . ا.ف.ب: أعادت السلطات الأردنية فتح مركز جابر/نصيب الحدودي مع سوريا أمام المسافرين وحركة الشحن أمس بعد حوالى شهرين من إغلاقه بسبب المعارك التي جرت في جنوب سوريا بين الجيش السوري وفصائل مسلحة. وتفرض السلطات الأردنية على الذين سيسلكون المعبر أن يكونوا ملقحين أو خاضعين لفحص الكشف عن كوفيد، وذلك في إطار استمرار تدابير الوقاية من الوباء.

وقال مدير مركز حدود جابر العقيد مؤيد الزعبي "نحتفل بإعادة فتح المعبر الذي تم إغلاقه قبل فترة بسبب الأحداث التي شهدها الجانب السوري". ومعبر جابر/نصيب هو المعبر الرئيسي بين الأردن وسوريا. وشكل إغلاقه في أبريل ٢٠١٥ بسبب النزاع في سوريا، ضربة موجعة لاقتصاد المملكة التي سجل التبادل التجاري بينها وبين جارتها الشمالية عام ٢٠١٠ نحو ٦١٥ مليون دولار، قبل أن يتراجع تدريجيا بسبب الحرب. وأعيد فتح المعبر خريف عام ٢٠١٨.

دراسة تأثير فيتامين «أ» لعلاج فقدان حاسة الشم المرتبط بكورونا

لندن . عواصم . وكالات: تبحث دراسة جديدة فيما إذا كان فيتامين (أ) يمكن أن يساعد في علاج أولئك الذين فقدوا حاسة الشم بعد الإصابة بفيروس كورونا. ونقلت وكالة الأنباء البريطانية (بي ايه ميديا) عن جامعة إيست أنجليا في انجلترا القول في بيان إن تجربة أبوللو التي تستمر ١٢ أسبوعا سوف تسعى لعلاج الأشخاص الذين عانوا من فقدان حاسة الشم أو حدوث تغير بها نتيجة للعدوى الفيروسية عبر استخدام قطرات أنف تحتوي على الفيتامين. وقالت الجامعة إن بحثًا من ألمانيا أظهر الفوائد المحتملة للفيتامين، وأن فريقها "سوف يستكشف كيف يعمل هذا العلاج للمساعدة في إصلاح أنسجة الأنف المتضررة من الفيروسات". ويأمل الباحثون في أن الدراسة "يمكن أن تساعد يوما ما في تحسين حياة الملايين حول العالم الذين يعانون من فقدان حاسة الشم، من خلال إعادة حاستهم الخامسة".

- الكويت تتوقع عودة الحياة إلى طبيعتها في الربيع
- مصر تتيح تطعيما فوريا وسط انتشار الموجة الرابعة
- الجزائر تبدأ إنتاج لقاح «سينوفاك» بالشراكة مع الصين
- تركيا تنفي إغلاق المدارس رغم ارتفاع الإصابات
- اليابان ترفع قيود كورونا تدريجيا من أول أكتوبر

خليجيا، أعلن وزير الصحة الكويتي باسل الصباح عن توقعاته بموعد عودة الحياة إلى طبيعتها بشكل كامل إلى الكويت. حيث توقع أن تعود الحياة بشكل كامل إلى طبيعتها بحلول فصل الربيع المقبل. وقال إن وزارة الصحة الكويتية تنتظر اعتماد تطعيم الفئات العمرية من ٥ إلى ١٢ سنة ضد فيروس كورونا.

الى ذلك، تتيح مصر في الوقت الراهن التطعيم بلقاحات الوقاية من "كوفيد١٩" بشكل فوري في مراكز الشباب بأنحاء مصر دون تسجيل مسبق عبر الإنترنت، في خطوة تستهدف تشجيع الناس على التطعيم وتخفيف الضغط على المستشفيات والوحدات الصحية وسط الموجة الرابعة للجائحة. وقالت وزارة الصحة إن قرابة ٢٧٠ من مراكز الشباب تفتح أبوابها الآن أمام المواطنين المصريين للحصول على اللقاحات، وهو ما يرفع عدد أماكن التطعيم في أنحاء مصر إلى ١١٠٠ موقع.

من جهته قال مكتب رئيس الوزراء الجزائري إن بلاده ستبدأ في إنتاج لقاح سينوفاك للوقاية من مرض كوفيد١٩ بالشراكة مع الصين بهدف تلبية الطلب المحلي في الجزائر وتصدير الفائض.

دوليا، قالت وزارة الصحة الإيطالية إنها أعطت الضوء الأخضر للسفر إلى ستة مواقع سياحية غير أوروبية دون الحاجة إلى البقاء في الحجر الصحي كإجراء احترازي من كوفيد١٩ سواء عند الوصول أو العودة. وسيُسمح للإيطاليين بالسفر إلى مصر (ولكن إلى شرم الشيخ ومرسى علم فقط) وجزر المالديف وسيشل وموريشيوس وجمهورية الدومينيكان وأروبا فيما وصفتها الوزارة بأماكن سياحية خاضعة للرقابة. من جهته قال فخر الدين قوجه وزير الصحة التركي إن بلاده "لن تغلق المدارس أبدا" مرة أخرى على الرغم من الارتفاع في عدد الإصابات بكوفيد١٩ في الآونة الأخيرة وإن الحكومة تدرس طرقا مختلفة لمواصلة التعليم حضوريا.

آسيويا، أعلنت اليابان رفع القيود المفروضة بسبب فيروس كورونا المستجد المسبب لمرض "كوفيد ١٩"، ابتداءً من أول أكتوبر. وأعلن رئيس الوزراء الياباني يوشيهيدي سوغا، رفع جميع القيود المفروضة بسبب جائحة كورونا على ما يقرب من نصف المحافظات ابتداءً من ١ أكتوبر.

للبيع

أرض سكنية / تجارية للبيع بمساحة ٥٠٠٠ م٢ تقع على الخط الأول من الشارع السريع وبمحاذاة عمان مول بالغبرة الجنوبية بولاية بوشر بالمربع المرحلة ٢ مصرح بناء (أرضي + ٤ طوابق)

للاتصال
00968 97421212 - 00968 97365922
00968 92897896

إعلان اندماج

تعلن الشركات التالية: مزايا مجز الكبرى الوطنية للتجارة والمقاولات - توصية - (١١٠٥٦٨٣)، شباب صلان للتجارة والمقاولات - تضامنية - (١١٢٢٣١٢)، واحة الاشراق المتحدة - توصية -(١١١٢٨٠٦)، أشجان قريات - تضامنية - (١٦٩٩٠٩١)، أنوار الهير للتجارة والمقاولات (١١٣٨٧١٨) ، الوتد العصرية (١١٢٦١٠٩)، أنها بصدد الحل والاندماج عن طريق الضم لشركة سرايا للمشاريع الصناعية والخدمات ش.م.م.و رقم سجل تجاري (١٢٣٦٩٥١)، بموجب قرارات الشركاء المؤرخة في تاريخ ٢٠٢١/٦/٢٣م والاتفاق الجاري بين الشركاء ، وكل من له اعتراض على هذا الاندماج عليه أن يتقدم باعتراضه مشفوعا بالمستندات المؤيدة لذلك على العنوان التالي:

ص.ب: ٣٢٥ ، الرمز البريدي: ١١٢ - الهاتف ٩٩٥٥٠٢١٤

كما يدعو المدمج بموجب هذا الإعلان دائني الشركة بادعاءاتهم ضد الشركة مدعمة بالمستندات الثبوتية على العنوان المذكور أعلاه خلال شهر من تاريخ نشر هذا الإعلان.

وزارة الدفاع
الخدمات الهندسية
إعلان

تدعو وزارة الدفاع المقاولين/الاستشاريين المتخصصين في الأعمال الآتية والمسجلين لديها ومجلس مناقصات الدولة للمشاركة في المناقصات الآتية:

رقم المناقصة	اسم المناقصة	درجة المقاولين/ الاستشاريين	آخر موعد لشراء العطاءات	موعد تقديم العطاءات	سعر المناقصة (ر.ع)
٢٠٢١/٠١٠	أعمال بناء – البريمي	الأولى فأعلى	٠٧ اكتوبر ٢٠٢١م	٠٩ نوفمبر ٢٠٢١م	-/٢٠٠ ر.ع
٢٠٢١/٠١٣	أعمال بناء – عيدم	الأولى فأعلى	٠٧ اكتوبر ٢٠٢١م	٠٩ نوفمبر ٢٠٢١م	-/٣٦٠ ر.ع
٢٠٢١/٠١٥	أعمال بناء – خصب	الممتازة	٠٧ اكتوبر ٢٠٢١م	١٦ نوفمبر ٢٠٢١م	-/١,٢٠٠ ر.ع
* لمزيد من التوضيح والاطلاع على تفاصيل المناقصات يرجى مراجعة البوابة رقم (١٤)					

- يمكن الحصول على مستندات المناقصة الإلكترونية من مكتب أمانة لجنة المناقصات بالبوابة رقم (١٤) بمعسكر المرتفعة (من الأحد إلى الخميس و من الساعة التاسعة صباحاً وحتى الساعة الواحدة ظهراً) مقابل دفع المبلغ المبين أعلاه.
- يجب دفع قيمة المناقصة إلكترونياً بواسطة البطاقة الذكية أو بطاقة الائتمان (الفيزا) أو بطاقة الفيزا إلكترون (من الأحد إلى الخميس و من الساعة التاسعة صباحاً وحتى الساعة الواحدة ظهراً).
- يرفق مع العطاء تأمين مؤقت قدره (١٪) من قيمة العطاء في صورة ضمان مصرفي أو شيك معتمد من أحد البنوك العاملة في البلاد ويعنون إلى رئيس لجنة المناقصات.
- تقدم العروض ورقياً مع النسخة الإلكترونية في مظاريف مختومة بالشمع الأحمر معنونة باسم رئيس لجنة المناقصات ومكتوباً عليها رقم واسم المناقصة من الخارج على أن لا يكتب على المظروف اسم صاحب العطاء أو ما يشير إليه.
- يجب وضع العروض بمكتب أمانة لجنة المناقصات بالبوابة رقم (١٤) بمعسكر المرتفعة قبل الساعة الواحدة ظهراً من التاريخ المحدد لتقديم العطاءات.
- نسترعي انتباه جميع المقاولين/الاستشاريين على أهمية تاريخ تقديم المناقصة، كما أن الوزارة لن تنظر إلى أيّ استفسارات من المتناقصين تصل إلى الخدمات الهندسية بوزارة الدفاع قبل أسبوعين من تاريخ تقديم العطاءات المبينة أعلاه.
- تجدر الإشارة إلى أنه لن ينظر في أي تقديم ما لم يتضمن الوثائق والمستندات الآتية:

١. نسبة التعمين في المؤسسة وكشف العمال المصادق عليه من وزارة العمل (نسخة محدّثة).
٢. كشف تفصيلي مصغر للأعمال بموجب الرسومات والمواصفات الخاصة بالمشروع.
٣. يجب تقديم جميع عطاءات المناقصة مختومة بختم المؤسسة/الشركة، نسخة ورقية لكل من استمارة المناقصة والضمان البنكي للشركة فقط، ونسخة إلكترونية لجميع مستندات المناقصة على أن يتم تقسيم المستندات الإلكترونية إلى ملفين:
أ. العرض المالي (فاتورة ١&٢ منفصلين عن فاتورة٣)،
ب. العرض الفني
٤. تأكيد خطي على زيارة الموقع.
٥. كافة المراسلات وردود الاستفسارات.
٦. قائمة بكافة المشاريع المنجزة خلال الخمسة أعوام الماضية والمشاريع التي تنفذ في الوقت الحالي.
٧. قائمة الموردين والمقاولين من الباطن المعتمدين والمسجلين في الوزارة مع تأكيدهم بالموافقة على العمل في المشروع.
٨. شهادة التسجيل في مجلس المناقصات سارية الصلاحية.
٩. الكشوفات المالية للشركات لآخر ثلاث سنوات.

المحكمة الابتدائية بصحم
أمانة سر المحكمة
إعلان حكم لسريان ميعاد الاستئناف

تعلن امانة سر المحكمة الابتدائية بصحم انه بتاريخ ٢٠٢١/٢/١م صدر حكم في الدعوى التجارية رقم ٢٠٢٠/١٣٠١/٢٩٤م لصالح المدعي/ بنك مسقط ضد المدعى عليها/ زينب بنت عامر بن علي البلوشية حكمت المحكمة بإلزام المدعى عليها بأن تؤدي للمدعي مبلغ (٢٠٥٢ ر.ع) ألفين واثنين وخمسين ريالا عمانيا ومصاريف الدعوى ومبلغ (٥٠ ر.ع) خمسين ريالا ورفض ما زاد عن ذلك.

ولما كان المحكوم ضدها أو من يمثلها لم تحضر جلسة النطق بالحكم وتعذر اعلانها بالطرق العادية يعتبر هذا النشر اعلانا لها بالحكم طبقا للمادتين (١١، ٢٠٤) من قانون الاجراءات المدنية والتجارية الصادر بالمرسوم السلطاني رقم: ٢٠٠٢/٢٩م.

أمانة سر المحكمة

المحكمة الابتدائية بصحار
أمانة سر المحكمة
إعلان قضائي

تعلن امانة سر المحكمة الابتدائية بصحار بان المدعية/بشائر الاقصى للتجارة وتأجير المعدات ويمثلها فضل علي محمد ياسين اقام الدعوى المدنية الفردية رقم:٢٠٢١/١٢٠٨/٢١٧م ضد المدعى عليه/سيف الاسلام (بنجلاديشي الجنسية) والتي يطالب فيه: ١- الزام المدعى عليه بدفع قيمة الفواتير المقدمة بالصحيفة مبلغ اجمالي وقدره (٤٩٣ر.ع). ٢- الزام المدعى عليه بدفع رسوم الدعوى ومبلغ وقدره (٤ر.ع) .

وقد تعذر اعلان المدعى عليه بالطرق العادية وهذا النشر يعتبر اعلانا له بالصحيفة وتحديد جلسة ٢٠٢١/١٠/٢٥م في تمام التاسعة صباحا بمقر المحكمة بصحار/مويلح / مجمع المحاكم بصحار بالقرب من مستشفى صحار المرجعي موعدا لسماعها عملا بنص المادة (١١) من قانون الاجراءات المدنية والتجارية الصادر بالمرسوم السلطاني رقم(٢٠٠٢/٢٩م) وعلى المدعى عليه الحضور شخصيا او وكيله المفوض بالوكالة مصدقة حسب الاصول في الموعد والمكان المحددين اعلاه والرد على طلبات المدعي، علما بان الاعلان ينتج اثره من تاريخ النشر.

أمانة سر المحكمة

المحكمة الابتدائية بمسقط
أمانة سر المحكمة
إعلان قضائي

تعلن أمانة سر المحكمة بأن/الرضى حميدان الرضى فضل الكريم اقام الدعوى العمالية رقم (١٠٦٣/١٤٠٩/٢٠٢٠م) ضد/انوار ضيان للاعمال التجارية للمطالبة بالآتي: - الرواتب من تاريخ ٢٠١٧/٦/٦م وحتى نقل كفالتي الى صاحب عمل آخر. - نقل الكفالة ودفع ما يترتب عليها من غرامات. - تسليمي الوثائق الرسمية. - ارجاع مبلغ وقدره ٧٠٠ر.ع (سبعمائة ريال عماني). - التعويض عن الاضرار النفسية والمادية مبلغا وقدره ٣٠٠٠ر.ع (ثلاثة آلاف ريال عماني).

ونظرا لتعذر اعلان المدعى عليها بالطرق العادية، يعتبر هذا النشر اعلانا لها وبموعد نظر الدعوى في يوم الاربعاء الموافق ٢٠٢١/١٠/٦م الساعة التاسعة صباحا بمقر المحكمة (الخوير - بمجمع المحاكم) عملا بالمادة (١١) من قانون الاجراءات المدنية والتجارية الصادر بالمرسوم السلطاني رقم:٢٠٠٢/٢٩م وتعديلاته.

أمانة سر المحكمة

المحكمة الابتدائية بالسويق
أمانة سر المحكمة
إعلان قضائي «بطلب التنفيذ»

بناء على:

الحكم رقم	الدائرة	ملف التنفيذ
(٢٠١٦/٢٨٥)	(تنفيذ مدني)	(٢٠٢١/٩١٠٢/٤٠٤م)
الحق المطالب به (٦٤١ر.ع).		

اسماء الأطراف	الصفة	الرقم المدني
شركة بهانس للتجارة	طالبة التنفيذ	١٠٠٧٢٩٨
محمد بن غابش بن غريب الرشيدي	منفذ ضده	١٥٤٥٢٧٤

ونظرا لتعذر اعلان المنفذ ضده بالطرق العادية وعليه يعتبر هذا النشر اعلانا له متضمنا تكليفه بالوفاء بما هو مطلوب منه أعلاه خلال سبعة ايام من تاريخ هذا النشر عملا بنص المادتين (١١) و(٣٥٦) من قانون الاجراءات المدنية والتجارية.

أمانة سر المحكمة

الوطن AL WATAN
VOICE OF OMAN IN THE ARAB WORLD
يومية. سياسية. جامعة
تأسست عام ١٩٧٩م
صوت عُمان في الوطن العربي

AL WATAN

تصدرها المؤسسة العُمانية للصحافة والطباعة والنشر والتوزيع ش.م.م

صاحب الامتياز
المدير العام رئيس التحرير :
محمد بن سليمان الطائي

الإعلانات يتفق بشأنها مع الإدارة

☎ العام: ٢٤٤٩١٩١٩ /الإعلانات ٢٤٤٩٣١٠٠. فاكس : ٢٤٤٩١٢٨٠
www.alwatan.com
alwatan@omantel.net.om

المكتب الرئيسي
ص.ب ٤٦٣ مسقط ١٠٠
ص.ب : ١٨٨٨ السيب١١١
☎ ٢٤٤٩١٩١٩ ـ ٢٤٤٩٣٨٣٨
فاكس التحرير : ٢٤٤٩٧٥٠١

HEAD OFFICE
ADM.& ADV FAX :24-491280
EDITORIAL FAX 24-491501
TEL: 24-491919
P.O.BOX 1888, SEEB, 111.
P.O. BOX 463,MUSCAT, 113

المكاتب الاقليمية
مكتب صلالة ☎ وفاكس : ٢٣٢٩٤٢٠١
مكتب عبري ☎ وفاكس : ٢٥٦٩٠٧٠٠
مكتب نزوى ☎ وفاكس : ٢٥٤١١٢٠٢
مكتب صحار ☎ وفاكس : ٢٦٨٤٤٤٤٩

وكيل التوزيع المعتمد بالسلطنة
مؤسسة العطاء للتوزيع
☎ : ٢٤٤٩١٣٩٩ ـ ٢٤٤٩٢٩٣٦ ـ ٢٤٤٩٦٧٤٨ ـ فاكس :٢٤٤٩٣٢٠٠
email:alatta@omantel.net.om
ص . ب ٤٧٣ العذيبة ١٣٠

مراسلو الوطن في الخارج:
مصر . لبنان . الأردن . اليمن . سوريا . العراق . الجزائر . المغرب . الكويت . الامارات . البحرين . قطر . السعودية . روسيا . اميركا . بريطانيا . فرنسا . المانيا . تونس .

الاراء والمقالات المنشورة بالجريدة لا تعبر بالضرورة عن رأي «الوطن»

رأي الوطن

خطوة مهمة نحو استثمار مستقر

تدرك السلطنة بأنَّ جلب الاستثمارات الخارجية هو إحدى أهم أدواتها في تحقيق خططها الاقتصاديَّة الراميَة إلى تنويع مصادر الدخل، وتحقيق النُمو الاقتصادي المستدام، خصوصًا الاستثمارات طويلة الأجل، التي سيكون لها دور كبير في فتح الأبواب أمام توظيف الأيدي العاملة الوطنيَّة، وتعمل على تقديم الحوافز التي تسهم في تعزيز مكانتها كمركز إقليمي ريادي، وتحفيز القطاع الخاص للمساهمة في تحقيق التَّنمية الاقتصاديَّة والاجتماعيَّة المستدامة والشاملة، وكذلك إدخال التقنية الحديثة، وإكساب العاملين المهارات الفنيَّة اللازمة لتطوير إنتاجهم، وإيجاد فرص عمل جديدة للكوادر الوطنيَّة، إلى جانب تشجيع الصادرات وتنمية التجارة الدوليَّة ورفع مقوِّمات القطاعات الاقتصاديَّة ذات الأهمية الكبرى كالقطاع اللوجستي والسياحة والصناعة.. وغيرها من القطاعات التي تعمل رؤية "عُمان ٢٠٤٠" على تنميتها. وفي طريق حثِّ أصحاب رؤوس الأموال الأجنبيَّة على الاستفادة من المقوِّمات الاقتصاديَّة، تعمل السلطنة على إطلاق وإصدار تشريعات ميسِّرة تفتح الآفاق لتحقيق هذا الهدف المنشود، وتعمل على بثِّ الطمأنينة والثِّقة في نفوس الساعين للاستثمار بها، وتوفير بيئة استثماريَّة واعدة، فالبلاد تمتلك مناخًا استثماريًّا رائدًا يوفر بنيَة أساسيَّة مستقرَّة وفق الأطر القانونيَّة.

ومن منطلق دعم الجهود التكامليَّة لتعزيز بيئة الاستثمار في السلطنة وجلب الاستثمارات النوعيَّة وفق ضوابط واضحة ومحدَّدة وخطَّة مدروسة تعزِّز بيئة الاستثمار، وتراعي الجوانب الأمنيَّة والقانونيَّة والاجتماعيَّة والاقتصاديَّة، جاء إعلان وزارة التجارة والصناعة وترويج الاستثمار عن تفاصيل برنامج «إقامة مستثمر» الذي يُمنح بموجبه المستثمرون والمتقاعدون الأجانب حقَّ الإقامة الطويلة في السلطنة، حيث يهدف البرنامج إلى تسهيل منح الإقامة للمستثمرين الراغبين بالاستثمار أو الإقامة في السلطنة بحيث تبلغ مدَّة الإقامة ٥ أو ١٠ سنوات قابلة للتجديد مع الالتزام بالإجراءات والضوابط المنظِّمة لذلك، كما يهدف البرنامج إلى جلب وتعزيز الاستثمارات النوعية التي تسهم في نُمو الناتج المحلِّي ورفد الاقتصاد الوطني، وتوطين الصناعات ونقل التِّقنيات المتقدِّمة والتكنولوجيا الحديثة، وتعزيز قطاعات التَّنويع الاقتصادي. وسيُمنح المستثمر عند حصوله على الإقامة مميزات وحوافز مشجِّعة شريطة الالتزام بالضوابط طوال فترة الإقامة المحدَّدة.

ومن أجل ضمان تحقيق النتائج المرجوَّة من هذا البرنامج تمَّ وضع مؤشِّرات مناسبة لتقييم فاعليته بشكل دوري وقياس الأثر المالي والاقتصادي، وتطويره بما يتناسب مع كُلِّ مرحلة على أن يُعمل في هذا الإطار على تقييم وقياس عدد شركات الاستثمار الأجنبي الجديدة، وحجم الاستثمار الأجنبي وفرص التوظيف الجديدة للعمانيين في إطار هذا البرنامج.

علمًا أنَّه يتمُّ تقديم طلب الاستفادة من البرنامج عن طريق مركز خدمات الاستثمار بوزارة التجارة والصناعة وترويج الاستثمار من خلال نظام إلكتروني يربط الجهات المعنيَّة كافَّة، والتي تتمثل في وزارة التجارة والصناعة وترويج الاستثمار ووزارة الصحَّة ووزارة العمل ووزارة النقل والاتصالات وتقنية المعلومات وشرطة عُمان السلطانية ووزارة الإسكان والتخطيط العمراني ووزارة التعليم العالي والبحث العلمي والابتكار ومركز عُمان للمعلومات الائتمانية والمالية (ملاءة)، وبالشراكة مع وحدة متابعة تنفيذ رؤية "عُمان ٢٠٤٠"، ووزارة الإعلام.

إنَّ توفير إجراءات إقامة ميسَّرة يجلب بالتأكيد الاستثمارات طويلة الأجل، وهي أحد أهمِّ أنواع الاستثمارات التي تسعى دول العالم كافَّة إلى جلبها، لذا سيكون لهذا البرنامج الواعد دور كبير في تحقيق ذلك، وسيعمل بالإضافة لمجموعة الحوافز على جعل البلاد خيارًا استثماريًّا واعدًا؛ لكونه يسعى إلى استثمار مستقر، خصوصًا مع ما تتمتَّع به السلطنة من ميزات تجعلها على رأس الخيارات العالميَّة لمن يسعى إلى الاستقرار والأمن والأمان، فبالإضافة إلى الاستفادة من المقوِّمات الاقتصاديَّة الواعدة للسلطنة، فإنَّ البرنامج المعلن يُعدُّ خطوة مهمَّة وعلى الطريق الصحيح في جلب الاستثمارات الأجنبيَّة.

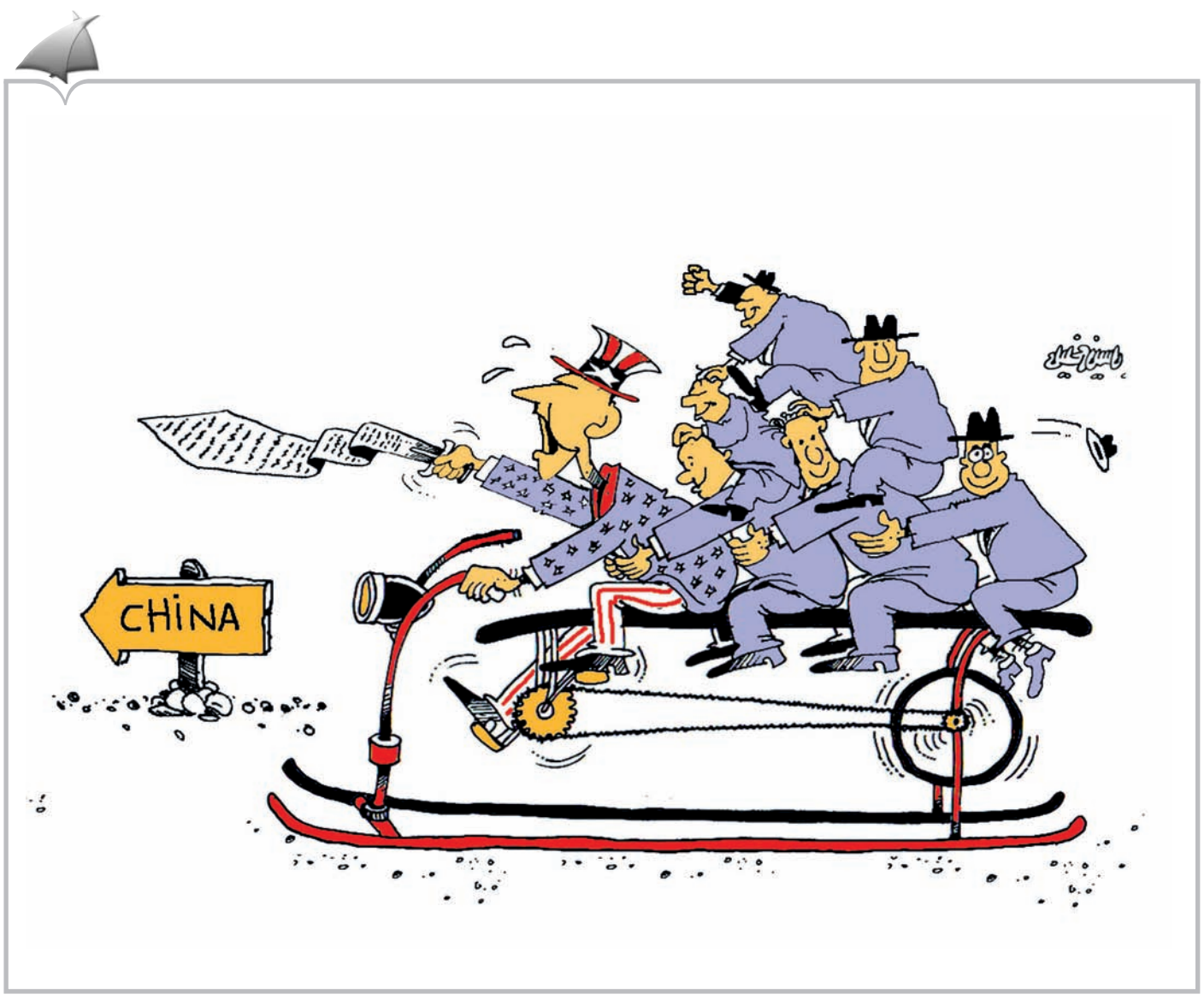

دعوة العالم لتحسين النظم الغذائية

دعت السلطنة دول العالم لتحسين النظم الغذائية وذلك خلال مشاركة معالي الدكتور سعود بن حمود الحبسي وزير الثروة الزراعية والسمكية وموارد المياه ممثلًا للسلطنة في قمة النظم الغذائية لعام ٢٠٢١م على هامش فعاليات الدورة الـ٧٦ للجمعية العامة للأمم المتحدة في نيويورك. وقد ألقى معاليه كلمة أشار فيها إلى ما بيَّنته جائحة "كوفيد-١٩" من هشاشة في نظم الإنتاج العالمية، وما يترتب على الدول من ضرورة الشروع في اتخاذ الإجراءات والتدابير اللازمة لتحسين نظمها الغذائية، وتعزيز أمنها الغذائي والمائي تفاديا للصدمات الناتجة عن وقف سلاسل الإمداد. كما أشار معاليه إلى النهج الذي اتبعته السلطنة في تطوير النظم الزراعية والغذائية، وتحسين أساليب الإنتاج وسلاسله وتطويرها، ما كان له الأثر الكبير في تحسين المستوى المعيشي للمجتمع العماني. وتماشيا مع كلمة السلطنة، ذكر تقرير صادر عن الأمم المتحدة أن الجائحة تسببت بارتفاع حادٍّ في الجوع في العالم، وذكرت أن العام ٢٠٢٠ شهد تفاقمًا مأساويًّا بنسبة الجوع في العالم يُعزى في معظمه إلى تداعيات "كوفيد-١٩".

إن أكثر ما يبعث على القلق هو الارتفاع الحادُّ في عام ٢٠٢٠ في معدلات الجوع المطلقة والنسبية بحيث تخطى معدل النمو السكاني . كما تشير التقديرات . إلى أن ٩,٩ في المائة من مجمل السكان تقريبًا كانوا يعانون نقص التغذية خلال العام الماضي، فيما كان ٨,٤ في المائة في عام ٢٠١٩. وقال التقرير إن عُشر سكان العالم تقريبًا . أي ما يصل إلى ٨١١ مليون شخص . عانوا من نقص التغذية العام الفائت. ويشير هذا العدد إلى أن وفاء العالم بالوعد الذي قطعه بوضع حدٍّ للجوع بحلول سنة ٢٠٣٠ سوف يتطلَّب بذل جهود هائلة. وهذا التقرير يعد الأول الذي يتحدث عن حالة الأمن الغذائي والتغذية في العالم تأثرا بجائحة كورونا . "كوفيدا ١٩" . بمشاركة العديد من المنظمات الدولية ((منظمة الأغذية والزراعة للأمم المتحدة والصندوق الدولي للتنمية الزراعية (الإيفاد) ومنظمة الأمم المتحدة للطفولة (اليونيسف) وبرنامج الأغذية العالمي ومنظمة الصحة العالمية)).

إن إشارة السلطنة في كلمتها وهي تدق ناقوس الخطر لما يعانيه العالم من نقص في الغذاء العالمي، وهو ما يهدد حياة الأشخاص في مختلف أنحاء العالم وسبل عيشهم. وتضرب المثل في التجربة العمانية في الكيفية التي اتخذتها السلطنة من خلال التعامل مع تأثير الجائحة، مما أسهم في توفير الغذاء بحيث إن الأسواق المحلية كانت متشبعة باحتياجات المستهلكين ولم يشعر أي مواطن أو مقيم بنقص في أي من المواد الغذائية بعد أن عملت السلطنة على توسيع الرقعة الزراعية لتقلل الفجوة بين الإنتاج والاستهلاك، مع إدخال منافذ جديدة للاستيراد، وهي ماضية في اتخاذ التدابير اللازمة ووضع الخطط الرامية للاكتفاء الغذائي والمائي.

فيما حذر تقرير الأمم المتحدة من "مرحلة حرجة" رغم التعبير عن آمال جديدة إزاء الزخم الدبلوماسي المتجدد. "يتيح لنا هذا العام فرصة فريدة لتعزيز الأمن الغذائي والتغذية من خلال تحويل النظم الغذائية بفضل مؤتمرات النظم الغذائية وتغير المناخ." إن العديد من التقارير الدولية تشير إلى التأثر البالغ لمعظم دول العالم نتيجة النقص الحادِّ في الموارد الغذائية والمائية، مما يتطلب اتفاق دول العالم على تبادل المعلومات والخبرات لتفادي تأثيرات الجائحة "كوفيد-١٩" ومؤثرات المناخ على إنتاج المحاصيل الزراعية والإنتاج المائي، خصوصا وأنه منذ منتصف سنة ٢٠١٠، كان الجوع قد بدأ بالارتفاع مطيحًا بالآمال بشأن تراجعه إلى غير رجعة.

> إن أكثر ما يبعث على القلق هو الارتفاع الحادُّ في عام ٢٠٢٠ في معدلات الجوع المطلقة والنسبية بحيث تخطى معدل النمو السكاني . كما تشير التقديرات . إلى أن ٩,٩ في المائة من مجمل السكان تقريبًا كانوا يعانون نقص التغذية خلال العام الماضي..

جودة مرسي
godamorsi4@yahoo.com
من أسرة تحرير «الوطن»

عادل سعد
كاتب عراقي
abuthara@yahoo.com

> لقد قيل للحكيم الإغريقي جالينوس: لماذا لا تمرض؟ قال: لأني لا أجمع بين طعامين رديئين. الحال أن العالم بحاجة ماسَّة الآن إلى أن لا يجمع بين الفشل الأخلاقي والنوم إهمالًا.

متى يسترد العالم نظرية جالينوس؟

أجزم أن أدوات الاستفهام الخمس، كيف، ومتى، وأين، ومن، ولماذا، تتربع الآن على منصة مقر الأمم المتحدة في نيويورك، وفي أروقتها، وعلى مناضد الاستراحات، بل وازدادت حضورًا بعد بث تقرير أمينها العام أنطونيو جوتيريش خلال انعقاد دورتها الـ٧٦.

لقد تضمن التقرير مكاشفة حادَّة بكل المقاييس، لكنها حدَّة مبرَّرة كأنه يقول فيها إن هذه الأرض التي نعيش عليها وديعة بين أيدينا، وإن الأمانة في حفظ الودائع تقتضي حمايتها وصيانتها من كل أنواع العبث الذي تعرضت، أو من المحتمل أن تتعرض له، وإن قائمة المخاطر التي تهدد البشرية توسَّعت على مدار السنوات القليلة الماضية في متواليات مشاكل غير مسبوقة.

لقد تضمن تقرير جوتيريش نصًّا أفاد (أن العالم فَشِلَ أخلاقيًّا في التعاطي مع جائحة كورونا) وهو هنا يشير إلى أن هناك جهات استغلت تلك الكارثة في ممارسة الضميمة بشأن أسباب نشوء الوباء، ولماذا دخل الفساد التجاري والتربح من الكارثة على خط الوقائع؟ وماذا يمنع حتى الآن من وجود شراكة دولية تضامنية لمواجهته في حين ما زالت هناك دول تعاني المرارة من تفشيه؟ ولماذا الإمعان في تسقيط بعض اللقاحات لحساب ترويج لقاحات أخرى؟

الحال هناك تناقضات، بل ومساومات خلافًا للأخلاقيات التي توصي بها منظمة الشفافية الدولية.

لم يكتفِ الأمين العام للأمم المتحدة بذلك، بل ذهب أبعد في مكاشفته حين قال إن على العالم أن (يستيقظ)، وفي ذلك دلالة مخزية حقًّا لكل الجهات التي ما زالت لا تدرك حجم المخاطر الحاصلة، بل ويوجه اتهامًا مباشرًا إلى أن النوم، بمعنى إهمال الأولويات ما زال يتحكم بمصير البشرية رغم كثرة نواقيس الخطر المستمرة في القرع بأعلى الأصوات وهذه شتيمة دبلوماسية بامتياز.

أعتقد أن جوتيريش اضطرَّ إلى تلك المكاشفة تحت تأثير يأس قاسٍ من النهوض المبكر، وإذا كانت كل المبررات معه في التشخيصات التي أطلقها فمن باب أولى أن يتم الشعور بحراجة الموقف الدولي العام، وأنه لا بُدَّ من إعادة النظر من أجل اعتماد أسبقيات توقف الهدر، وتتصدى للانتقائية.

إن العولمة تتمدد في العالم، وهنا تكمن المفارقة، لماذا هذه الحمائية الانعزالية في مواجهة الكوارث الجديدة مع استمرار النظر إلى الهُويات الحمائية الاقتصادية، والثقافية على أنها انغلاق، وأنها رفض للاندماج وتخلف عن الركب الحضاري إلى آخر مسلسل الاتهامات من هذا النوع؟!

لا شك أن الساحة الدولية بحاجة ماسَّة الآن . أكثر من أي وقت مضى . إلى الانتظام في توظيف أمين للإمكانات الإصلاحية المشتركة.

إن أمام الدورة الـ٧٦ للجمعية العامة للأمم المتحدة فرصة تعميق المكاشفة، وإذا كان جوتيريش قد افتتح المنصة الدولية بتأشير الفشل الأخلاقي ودعا إلى اليقظة، فإن على دول العالم التقاط هذه المضامين لتشغيل فرص التداول بحسن نية وتبصر.

أجزم مجددًا من محتوى أدوات الاستفهام التي أشرت إليها، العالم بحاجة إلى قراءة جديدة تطبيقية للمقاصد النبيلة التي تصدرت ديباجة ميثاق الأمم المتحدة، أي التدارك، واسترداد عافية التضامن، وإذا كانت العافية بالتدرج، تظل المصالحات الدولية مفتاح النقاهة، علمًا أن صندوق النقد الدولي قدَّر قيمة الأضرار الناتجة من الجائحة حتى نيسان (أبريل) الماضي بـ١٦ تريليون دولار.

لقد قيل للحكيم الإغريقي جالينوس: لماذا لا تمرض؟ قال: لأني لا أجمع بين طعامين رديئين. الحال أن العالم بحاجة ماسَّة الآن إلى أن لا يجمع بين الفشل الأخلاقي والنوم إهمالًا.

في ذكرى رحيله الـ٥١ .. عبدالناصر حضور رغم الغياب

> بقي عبدالناصر خالدا في ضمير الشعوب وفي قلوب الملايين، وما زال حديث الإعلام وشاغل الناس حتى اليوم، فهو حاضر رغم الغياب الذي ناهز نصف قرن من الزمان، وليس ذلك بمستغرب على زعيم كان يمثل المشروع العربي والقيادة المحورية..

خميس بن عبيد القطيطي
khamisalqutaiti@gmail.com

أُنادى عليكَ أبا خالد، وأعرفُ أنّى أنادى بوادْ، وأعرفُ أنكَ لن تستَجيبَ، وأنَّ الخوارقَ ليستْ تُعاد، هكذا استحضر الشعراء العرب ذكرى رحيل الزعيم الخالد والهرم الرابع جمال عبدالناصر، فأبدع الأدباء العرب في تخليد ذكرى الزعيم الملهم حبيب الملايين، كما أبدع غيرهم في محاولات التشويه، ولكنهم لم يفلحوا أمام هذا الحضور الطاغي على خريطة الجغرافيا العربية من المحيط إلى الخليج، فهو مالئ الدنيا وشاغل الناس، فقد كان عبدالناصر ظاهرة عربية كبرى في تاريخ القيادات العربية، وما زال حتى اليوم وغدا تستحضره الملايين من أبناء الأمة العربية في كل مناسبة عربية، فهو الزعيم العربي الخالد الذي لم يغب عن الذاكرة، وهو الحاضر في كل مناسبة عربية رغم محاولات التلفيق والتشويه التي لم ولن تنتهي، لكنه كما قال الشاعر الكبير نزار قباني: "تضيق قبور الميِّتين بمن بها، وفي كل يوم أنت في القبر تكبر" فلا بُدَّ لهذا الوصف من أسرار ومنجزات ومبادئ وضعته في صدارة الذاكرة العربية وفي عمق الوجدان العربي، فهو الزعيم الذي منح هذه الأمة حيزا من الاعتزاز ونادى بالوحدة والحرية وصنع الكرامة العربية، وقد وصفه شاعر مصر الكبير عبدالرحمن الأبنودي: "لا ننسى أن عبد الناصر هو الذي قال: "ارفع رأسك يا أخي .. فقد مضى عهد الاستعباد" وفاض في أشعاره فرثاه باللهجة المصرية قائلا: "عشنا الحياة وياه كالحلم فلا فساد ولا رهن بلاد، يومها انتشينا ثقافة وعلم، وفي زمنه ماعشناش آحاد كنا جموع في زمن ناصر، كان الأمل في خضرته بكْر، مافيش لصوص للقوت والمال، ومصر أبطال ورجال فكر، ومثقفين ستات ورجال جيوش جمال عبدالناصر" هكذا كان تاريخ عبدالناصر وتجربته في الحكم حتى رحيله المفاجئ في ٢٨ سبتمبر ١٩٧٠م. رحمه الله.

لن نتحدث عن المنجزات التي حققها جمال عبدالناصر فهي ساطعة لكل منصف ومؤتمن في قراءة التاريخ، كذلك لن نتحدث عن محاولات التشويه التي غلبت عليها حمى الأيديولوجيات، لكن سوف نقتطف بعض الدلائل التي تبين رمزية هذا الزعيم حتى أن من ناصبوه العداء وجدوا أنفسهم يرثونه عند رحيله. لذا فقد بكاه من كان بالسجون مثل الشيخ عمر التلمساني والشاعر أحمد فؤاد نجم وغيرهم الكثيرون الذين شعروا أن غيابه هو غياب للمشروع العربي، ورثاه الشيخ الشعراوي بعد سنوات من رحيله بعدما رآه في المنام والقصة معروفة فذهب إلى ضريحه معتذرا ودعا له، وهذه هي حقائق موثقة. هكذا هم المفكرون ممن يقرأون التاريخ بتمعن وحيادية، ولا عزاء للغوغاء والمغيبين وضحايا التشويه، فهذه الاستشهادات والدلالات تبين قيمة هذا الزعيم. رحمه الله .

بقي عبدالناصر خالدا في ضمير الشعوب وفي قلوب الملايين، وما زال حديث الإعلام وشاغل الناس حتى اليوم، فهو حاضر رغم الغياب الذي ناهز نصف قرن من الزمان، وليس ذلك بمستغرب على زعيم كان يمثل المشروع العربي والقيادة المحورية، فقد كرَّس مدرسة ناصرية راسخة تنهل منها كل القوى والنخب العربية، وبرحيل ناصر فقدت الجمهورية العربية المتحدة، وفقدت الأمة العربية وفقدت الإنسانية جميعا رجلا من أغلى الرجال، حيث فقدت القيادة التي يلتف حولها العرب، وفقدت مشاريع الوحدة والتضامن والتحرر، وفقدت العدالة الاجتماعية، وعاثت قوى الاستعمار بمقدرات الأمة وثرواتها، لقد فقدت الأمة العربية السياج المنيع للأمن القومي العربي والسد العالي أمام قوى الاستعمار.. رحم الله جمال عبدالناصر وجعله في روح وريحان وجنة نعيم .

النفط وتمويل التنوع

> ربما يتعين أيضا على الناس في دول الخليج ألا تنتظر زيادة في الإنفاق العام أو تخفيف إجراءات الضبط المالي الحكومية نتيجة ارتفاع أسعار النفط والغاز. فالأولوية الآن هي للتفكير في المستقبل لضمان تفادي التأثر الشديد بأي أزمة محتملة..

د.أحمد مصطفى أحمد
كاتب صحفي مصري
mustafahmed@hotmail.com

لا شك أن تجاوز سعر برميل النفط لحاجز الثمانين دولارا للمرة الأولى منذ أكثر من ثلاث سنوات يعد خبرا جيدا للدول المنتجة والمصدرة. كما أن ذلك يأتي في وقت تضاعفت فيه أسعار الغاز الطبيعي أكثر من ثلاث مرات في غضون الأشهر القليلة الماضية. لكن الأهم من زيادة عائدات الدول المصدرة للنفط والغاز هو تأكيد حقيقة أن النفط باق، كما كتبنا في هذه المساحة من قبل، وأنه سيظَل لسنوات المحرك الأساسي لنمو الاقتصاد العالمي لعقود. فالسبب في زيادة الأسعار هو الارتفاع الكبير في الطلب على النفط والغاز مع توسع الاقتصاد في أغلب دول العالم بمرحلة التعافي من أزمة وباء كورونا. صحيح أن الضغط على العرض نتيجة قلة الاستثمارات في قطاع النفط والغاز في عام الوباء والسحب من المخزونات خلال تلك الفترة يسهم في تغير معادلة العرض والطلب، لكن ذلك لا ينفي حقيقة أن النفط والغاز لا غنى عنهما للاقتصاد العالمي. وأن الاعتماد عليهما مستمر رغم توجه العالم نحو مكافحة التغير المناخي وتقليل الانبعاثات الكربونية.

رغم استثمار المليارات في الطاقة المتجددة قليلة أو منعدمة الانبعاثات الكربونية، إلا أنها حتى الآن لم يصل ما ينتج منها من طاقة إلى ربع الاستهلاك العالمي. ناهيك طبعا عن تلبية الزيادة في الطلب العالمي على الطاقة مع استمرار النمو والتوسع في الاقتصاد العالمي. وحين تعرضت أوروبا لأزمة بسبب نقص إمدادت الغاز وارتفاع سعره لجأت إلى تشغيل محطات توليد الطاقة بالفحم، وهو أكثر تلويثا للبيئة بانبعاثات أكبر لغاز ثاني أوكسيد الكربون من حرقه في تلك المحطات. ومن الواضح أن وضع سوق الغاز الطبيعي كان أحد أسباب زيادة الطلب على النفط الخام ومشتقاته، ما أدى لارتفاع الأسعار. فالنفط يظل أقل في الانبعاثات الكربونية من الفحم بدرجة كبيرة. ولا يمكن أيضا استبعاد أن التغيرات المناخية تؤثر في إنتاج الطاقة من المصادر المستدامة مثل الشمس والرياح والمياه وغيرها. أما المصدر الآخر منعدم الانبعاثات الكربونية تقريبا، وهو محطات الطاقة النووية، فلا يمكن اعتباره مصدرا مستداما لسببين: الأول هو محدودية خام اليورانيوم في الطبيعة، والثاني هو قصر العمر الافتراضي لتلك المحطات التي يتم إخراجها من الخدمة لاعتبارات السلامة والأمان في غضون عقود قليلة.

بحسبة بسيطة، وأخذا في الاعتبار أنه في عام ٢٠١٨ كان متوسط ما يخرج من نفط من الخليج عبر مضيق هرمز يصل إلى ٢١ مليون برميل يوميا، ومع خفض إنتاج أوبك تحويل مسارات بعض النفط يمكن القول إن هناك نحو ١٨ مليون برميل يوميا تمر الآن عبر الخليج. كان أعلى سعر سابق للنفط قبل أسعار اليوم هو في أكتوبر من ذلك العام، والآن تم تجاوزه.

وبما أن أغلب الدول المصدرة تضع ميزانياتها على أساس تقدير سعر البرميل في المتوسط حول تسعين دولارا، فإن الفارق بالأسعار الحالية يضيف ما يزيد على ملياري دولار أسبوعيا لعائدات دول المنطقة. هذه الإضافة ستسهم بالتأكيد في سد فجوة عجز مالية نتيجة أزمة وباء كورونا تعرضت لها دول المنطقة مثل باقي دول العالم. لكن الأهم أنها أيضا ستراكم ما تحتاجه دول المنطقة لتمويل مشروعات وخطط التحول الاقتصادي نحو تنويع مصادر الدخل وجعل الاقتصاد أقل اعتمادا على عائدات صادرات الطاقة. ومن بين مشروعات التنوع الاقتصادي، يفضل أن تحتل الاستثمارات في الطاقة المستدامة والمتجددة أولوية بما يجعل منطقة الخليج في وضع يحافظ على نصيبها من سوق الطاقة العالمي مهما تنوعت مصادر تلك الطاقة.

ربما يتعين أيضا على الناس في دول الخليج ألا تنتظر زيادة في الإنفاق العام أو تخفيف إجراءات الضبط المالي الحكومية نتيجة ارتفاع أسعار النفط والغاز. فالأولوية الآن هي للتفكير في المستقبل لضمان تفادي التأثر الشديد بأي أزمة محتملة في الاقتصاد العالمي يتردد صداها في دول العالم بما فيها دول المنطقة. ولدى دول المنطقة وفرة في المصادر الطبيعية المستدامة من شمس ورياح ومياه تمكنها من استخدام بعض الزيادة في عائدات تصدير النفط والغاز للتوسع في مشروعات الطاقة النظيفة. وليكن التنوع الاقتصادي المستهدف متسقا مع التوجُّه العالمي القادم للتنمية، وهو الاعتماد على الاقتصاد "الأخضر والذكي". أي الاستثمار في مشروعات الطاقة النظيفة والتطور التكنولوجي وتطبيقاته في كافة مناحي النشاط البشري. وعلى الإعلام دور مهم هنا في "ضبط" المغالاة في توقعات الجماهير مع ارتفاع أسعار الطاقة، والأهم هو التوعية بأهمية الاستثمار في تلك المجالات الجديدة ليس فقط بغرض التنوع، ولكن أيضا لعدم التخلف عن ركب التنمية المستدامة فيما هو قادم من السنين.

ما يشجع على التفاؤل بوعي الجماهير هو أن حكومات المنطقة تعمل على تعزيز الشفافية، وتحديث أنظمتها المالية والبيروقراطية عموما بما يتفق مع المعايير العالمية. ومنافع ذلك التوجُّه تتجاوز التطوير العام لتشجيع الاستثمار الخارجي وتقليل تعقيدات التعامل مع العالم إلى تسهيل زيادة وعي الجماهير في الداخل بأهمية ما يتم اعتماده من خطط ومشروعات للتنوع الاقتصادي، وإعادة هيكلة القطاعات التقليدية أيضا. ومع توقع استمرار قوة الطلب على النفط والغاز ربما حتى نهاية العقد الحالي، قد تكون هذه فرصة لحكومات دول المنطقة للاستفادة من تحسن العائدات في تمويل التنوع.

علي بدوان
كاتب فلسطيني
عضو اتحاد الكتاب العرب
دمشق . اليرموك
ali.badwan60@gmail.com

> إن مبلغ (المليار دولار) كانت دولة الاحتلال «الإسرائيلي» قد طلبته قبل عدة أشهر كمساعدة طارئة بحجة تجديد مخزون صواريخ القبة الحديدية التي يبدو أنها قد تم استنفادها خلال العدوان الأخير على قطاع غزة في مايو/أيار ٢٠٢١.

محاولة تجديد القبة الحديدية

انتهت "أسطورة" القبة الحديدية "الإسرائيلية" منذ عدة سنوات، ففشلت في اعتراض الصواريخ الفلسطينية المنطلقة من القطاع نحو مستعمرات غلاف القطاع وحتى داخل عمق الأرض الفلسطينية المحتلة عام ١٩٦٧. وهذا الاعتراض الذي أدى لشل فعالية نحو ٨٥٪ من القبة الحديدية، دفع بقادة جيش الاحتلال "الإسرائيلي" وسياسييه، للتفكير في تطوير عمل تلك القبة وتطويرها فنيًّا بمساعدة الولايات المتحدة ورعاية منها، فتم في الأيام الأخيرة (أيلول/سبتمبر ٢٠٢١) الكشف عن تلك الخطوات عبر تسريبها من خلال وسائل الإعلام "الإسرائيلية".

لقد خسر جيش الاحتلال، كميات كبيرة من العتاد والذخيرة، بما في ذلك صواريخ القبة الحديدية، وذلك بعد الحرب الأخيرة التي شنها على القطاع في مايو/أيار ٢٠٢١، لذلك تسعى الحكومة "الإسرائيلية" لتعزيز وإعادة تطوير مخزون ذخيرة "الجيش الإسرائيلي" بما في ذلك إمداد منظومة "القبة الحديدية" المضادة للصواريخ، بالذخيرة والمعدات اللازمة من الولايات المتحدة، وتوسيط منظمة اليهود الأميركيين (الإيباك) للعب دور في هذا المجال مع صانع القرار الأميركي للموافقة على تطوير مخُزون الذخيرة والعتاد لجيش الاحتلال "الإسرائيلي".

الطلب والترجي "الإسرائيلي" ومنظمة (الإيباك) من مجلس النواب الأميركي، يدور حول الطلب بصرف جزء من التمويل الإنفاقي لوزارة الدفاع الأميركية لإقرار بند يقضي يمنح "إسرائيل" تمويلًا عسكريًّا إضافيًّا بقيمة مليار دولار من مشروع قانون عام لتمويل الحكومة الفيدرالية الأميركية، وذلك بناء على تهديدات ما يُسمى بـ"التقدميين في الحزب الديمقراطي الأميركي" بعدم الموافقة على تمرير القانون ككل.

وذكرت صحيفة "جروزاليم بوست" في عدد أخير لها أن عضوي الكونجرس (ألكساندريا كورتيز) و(رشيدةً طليب) وعددًا من الأعضاء من الديمقراطيين التقدميين يعرقلون تمويل "القبة الحديدية" وإعادة بنائها بعد فشلها في اعتراض الصواريخ الفلسطينية. وهم من بين أولئك الذين ضغطوا لمنع وصول الأسلحة إلى "إسرائيل" خلال الحرب الأخيرة على القطاع، ولهم موقف جدي مناهض للحرب التي وقعت من طرف "إسرائيل" على القطاع، والتي قد تقع، كما يُهدد كل يوم قادة "الجيش الإسرائيلي" ومنهم رئيس الأركان (أفيف كوخافي).

إن مبلغ (المليار دولار) كانت دولة الاحتلال "الإسرائيلي" قد طلبته قبل عدة أشهر كمساعدة طارئة بحجة تجديد مخزون صواريخ القبة الحديدية التي يبدو أنها قد تم استنفادها خلال العدوان الأخير على قطاع غزة في مايو/أيار ٢٠٢١. دون أن يكون لها تأثير في تلك الجولة من الحرب "الإسرائيلية" ضد القطاع، بل كلفت جيش الاحتلال المبالغ الطائلة. وهذا المبلغ الذي تسعى دولة الاحتلال للحصول عليه، دفع بمجلس النواب الأميركي، مؤخرًا، لإقرار تقديم مساعدات عسكرية لجيش الاحتلال، وذلك بعد إسقاط البند الذي ينص على عدم منح "إسرائيل". والمبلغ يقارب مليار دولار لتمويل وحدات اعتراض يتم استخدامها في منظومات "القبة الحديدية"، من مشروع قانون ميزانية الحكومة الأميركية. وبعد شطب هذا البند من قانون الموازنة الأميركية، إثر معارضة أعضاء كونجرس منتمين إلى ما يُسمى بالجناح التقدمي في الحزب الديمقراطي. فاندفعت رئيسة لجنة التخصيصات في مجلس النواب الأميركي، عضو الكونجرس عن الحزب الديمقراطي (روزا دي لاورو)، لتأكيد اقتراح تمويل الصواريخ الاعتراضية لمنظومة "القبة الحديدية" بقيمة مليار دولار وذلك وفق ما تم نشره "إسرائيليا" على صفحات المطبوعات والمواقع الإلكترونية "الإسرائيلية" بما في ذلك موقع (عرب ٤٨). وقالت (دي لاورو) إن "الولايات المتحدة ملتزمة بأمن صديقتنا وحليفتنا إسرائيل قوي. وتمويل صواريخ الاعتراض المصممة لحماية إسرائيل من الاعتداءات هو واجبنا القانوني والأخلاقي". وأضافت أن "المشروع سيقدم بدعم الحزبين الديمقراطي والجمهوري لتجسيد التزام الحزبين في الكونجرس الأميركي بأمن إسرائيل كجزء من شرق أوسط يسوده سلام دائم"، وأكدت لجنة الشؤون العامة الأميركية الإسرائيلية (إيباك) أن التصويت على تمويل القبة الحديدية سيتم بدعم الحزبين الديمقراطي والجمهوري.

ومن المهم الإشارة إلى أنه ومنذ العام ٢٠١١ منحت الولايات المتحدة ما يقارب ١,٧ مليار دولار لتمويل القبة الحديدية في "إسرائيل". إضافة إلى ٣,٨ مليار دولار السنوية التي أقرّت في العام ٢٠١٦ ولمدة عشر سنوات بناء على مذكرة التفاهم التي تم توقيعها بين الرئيس الأسبق باراك أوباما، ورئيس الوزراء "الإسرائيلي" السابق بنيامين نتنياهو، والتي بدأت فعاليتها منذ العام ٢٠١٩ وستستمر حتى ٢٠٢٨.

وبالنتيجة، هناك لهاث "إسرائيلي" لتطوير الذخيرة والعتاد ووضع كميات في المخازن الاستراتيجية، بما في ذلك القبة الحديدية، وذلك بفعل وتقديم ودعم الولايات المتحدة، رغم الاختلاف بين الإدارتين الأميركيتين: إدارة الرئيس السابق دونالد ترامب التي كانت على طول الخط بدعم "إسرائيل"، وإدارة الرئيس جو بايدن التي تتحفظ حول الكثير من القضايا بالنسبة للعلاقة مع "إسرائيل".

حلقة عمل تدريبية حول القيادة المتقدمة لمستقبل مستدام

مسقط . «الوطن»:

نظمت لجنة صاحبات الأعمال بغرفة تجارة وصناعة عمان صباح أمس بالمركز الرئيسي للغرفة حلقة تدريبية حول القيادة المتقدمة لمستقبل مستدام، والتي هدفت إلى إمداد المشاركين بمتطلبات قائد المستقبل من خلال العناصر القيادية.هدفت الحلقة التعرف على مؤهلات الانهيار وأعمدة الإصلاح المؤسسي، والتعرف على المؤهلات القيادية الحرجة، والتعرف على مصفوفة ماكينزي لضبط وتوجيه المؤسسات، بالإضافة إلى تحقيق قيادة سلسة وقوية من خلال القيادة ٣٦٠ درجة، وتحقيق الثبات والاتزان القيادي بالقيادة الظرفية، وتقوية نهضة العاملين والمؤسسة والمجتمع بالقيادة التحويلية، ورفع الأداء المؤسسي بالقيادة الرشيقة.

الاقتصادي
الوطن AL WATAN
الوطن AL WATAN 50 Years on top عاماً على القمة

Capital

أسعار الذهب

أوقية الذهب:

ريال عماني 6670.813

أسعار الفضة

أوقية الفضة:

ريال عماني 8.588

المصدر: بلومبيرج

أسعار النفط

نفط عمان 75.37 دولار

نفط مربان 76.76 دولار

النفط العربي الخفيف 79.65 دولار

النفط العربي الثقيل 73.51 دولار

نفط برنت 877.75 دولار

أسعار العملات

العملة	شراء	بيع
الريال السعودي	0.1023591	0.1026338
الريال القطري	0.1044614	0.1048189
الدرهم الإماراتي	0.1045382	0.1048275
الدينارالكويتي	1.2730407	1.2784751
الدينار البحريني	1.0185406	1.0214640

العملة	شراء	بيع
الدينارالأردني	0.5417607	0.5444005
الجنيه المصري	0.0243734	0.0245849
الريال اليمني	0.0015329	0.0015400
الدولار الأمريكي	0.3840000	0.3850000
اليورو	0.4487424	0.4499495

العملة	شراء	بيع
الجنيه الإسترليني	0.5202816	0.5216750
الين الياباني	0.0034439	0.0034532
الدولار السنغافوري	0.2828729	0.2836305
الروبية الهندية	0.0051790	0.0051932
الروبية الباكستانية	0.0022456	0.0022700

مخرجات تحتاجها «اقتصادية الدقم»

مع صدور القرار الوزاري بإنشاء كلية الدقم الجامعية، ومقرها محافظة الوسطى في المنطقة الاقتصادية الخاصة بالدقم، فإن هذه الكلية لا بد وأن تكون ذات برامج نوعية تفرز مخرجات تحتاجها المشاريع والقطاعات العاملة في المنطقة لتعمل المؤسسة التعليمية على رفد المنطقة بما تحتاجه من كوادر بشرية.

والكلية التي صدر قرار بإنشائها من معالي الدكتورة وزيرة التعليم العالي والبحث العلمي والابتكار وتخضع للقوانين واللوائح والقرارات المُنظمة للجامعات والكليات الخاصة المعمول بها في السلطنة تعتزم طرح برامجها الأكاديمية في مجالات العلوم الإنسانية والهندسة والعلوم والتكنولوجيا، الأمر الذي من المؤمل أن يشمل التخصصات التي تحتاجها أنظمة الذكاء الاصطناعي خاصة وأن هذه التقنيات سيكون لها الدور الأكبر في (اقتصادية الدقم)

كما أن إنشاء قسم للدراسات المهنية مع التركيز على التدريب والتوظيف وريادة الأعمال في مجالات الخدمات اللوجستية، والعلوم البحرية، والاستدامة والتقنيات الناشئة، والتطوير العمراني والبناء.. جاء لتلبية احتياجات المشاريع من الكوادر المؤهلة خاصة وان المنطقة تضم العديد من المشاريع التي تعتبر أحد أعمدة القطاع اللوجستي بالسلطنة والمعول عليها في تحقيق الريادة في هذا المجال.

ومن الأهمية أيضا عند الحديث عن رفد مشاريع (اقتصادية الدقم) بالكوادر المؤهلة، ألا يكون الأمر قاصرا على مخرجات مؤسسات التعليم العالي، بل أيضا النظر في ما تحتاجه هذه المشاريع من كوادر مهنية ليتم إيجاد المعاهد والمدارس الفنية التي تعمل على تخريج هذه الكوادر.

المحرر

بلغ عددها ٤٥٦ مشروعا

أكثر من ٢٢٧ مليون ريال عماني قيمة المشاريع الموطّنة بـ «البريمي الصناعية» حتى نهاية يونيو الماضي

البريمي . العمانية: بلغ إجمالي عدد المشاريع الموطّنة في مدينة البريمي الصناعية التابعة للمؤسسة العامة للمناطق الصناعية (مدائن) حتى نهاية شهر يونيو الماضي نحو ٤٥٦ مشروعًا بتكلفة استثمارية تصل إلى٢٢٧ مليونًا و٥٦٢ ألفًا و٧٠٣ ريالات عُمانية.

وقال المهندس عبدالله بن أحمد المياسي مدير عام مدينة البريمي الصناعية في تصريح لوكالة الأنباء العُمانية إنّه تم خلال الأشهر الستة الأولى من العام الحالي توطين ٦ مشاريع جديدة في المدينة، بلغت تكلفتها الاستثمارية مليونًا و٢٥٤ ألفًا و٩٩٨ ريالًا عُمانيًّا. وكشف مدير عام مدينة البريمي الصناعية عن وجود عقود مُباشرة بين المستثمر والمدينة، يبلغ عددها ٣١٠ عقود، ويبلغ إجمالي عقود الباطن ١٤٤ عقدًا، لافتًا إلى أنّ عدد العاملين في المدينة وصل إلى ١٦٦٨ عاملًا حتى نهاية العام الماضي ، وأشار إلى تنوع المشاريع الموجودة في مدينة البريمي الصناعية حيث إنها من مختلف القطاعات المطلوبة في السوق (من مواد البناء والمواد الإلكترونية وزيوت التشحيم ومنتجات الأغذية ومخازن ومستودعات وزيوت نباتية وأعلاف ومصانع للبلاستيك) ، وأشار إلى أنّ مدينة البريمي الصناعية قدمت خلال العام الحالي عددًا من الحوافز والمُبادرات، منها إعفاء لمدة سنتين من الإيجارات ومن السنة الثالثة إلى الخامسة تكون نسبة الإيجارات ٥٠ بالمائة، إضافة إلى خصم ٥٠ بالمائة من أسعار بعض الخدمات في جدول لائحة الاستثمار، مُبينًا أنّ محافظة البريمي تحظى بميزة كونها قريبة من الموانئ الإقليمية كميناء صحار الذي يبعد ١٠٠ كيلو متر ويمكن الاستفادة منه في التخزين وغيره ، وأوضح أنّ هناك تحسُّنًا في بعض الإجراءات خلال العامين الماضيين من خلال تعاون الجهات المعنية مثل الجمارك، خاصة مع إلغاء بعض المُتطلبات التي أوجدت انسيابية ومرونة في خروج البضائع من محافظة البريمي إلى جميع محافظات السلطنة مما أسهم في تحسين بيئة الاستثمار في المدينة بشكل خاص والمحافظة بشكل عام ، وأشار إلى أنّ مدينة البريمي الصناعية بدأت في شهر يونيو الماضي تنفيذ مشروع تطوير المدينة لتصل نسبة الإنجاز في المشروع إلى ٢ بالمائة، موضحًا أنّ مشروع التطوير يتضمن إنشاء شبكة ومحطة الصرف الصحي وتأهيل بعض الشوارع وقنوات تصريف الأمطار إضافة إلى تطوير مساحة ٣٠٠ ألف متر مربع مُخصّصة للمشاريع الصغيرة والمتوسطة. وقال إنّ مشروع تطوير مدينة البريمي الصناعية يهدف إلى تحسين الخدمات في المدينة وتطوير عدد من الأراضي الجديدة لخدمة المستثمرين، واستقطاب مشاريع جديدة مما سيؤدي إلى تنشيط الشركات الصغيرة والمتوسطة ، وأفاد بوجود مشروع آخر تعمل عليه المؤسسة العامة للمناطق الصناعية مدائن في جميع المدن الصناعية ومنها مدينة البريمي الصناعية، ويتضمن المشروع إنشاء مجمعات صناعية ستُطرح للاستثمار وستكون في موقعين أحدهما مجمع صناعي متنوع وآخر للمواد الغذائية بمحافظة البريمي.

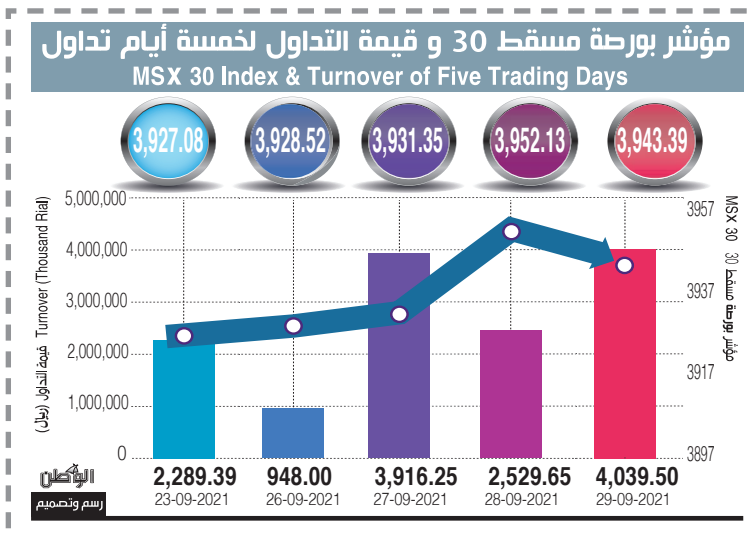

مؤشر بورصة مسقط يفقد ٨٫٧ نقطة

مسقط . العمانية: أغلق مؤشر بورصة مسقط (٣٠) أمس عند مستوى (٣٩٤٣٫٣٩) نقطة منخفضا بـ (٨٫٧) نقطة وبنسبة (٠٫٢٢) بالمائة مقارنة مع آخر جلسة تداول والتي بلغت (٣٩٥٢٫١٣) نقطة. وقد بلغت قيمة التداول (٤) ملايين و(٣٩) ألفًا و(٥٠٣) ريالات عمانية مرتفعة بنسبة (٥٩٫٧) بالمائة مقارنة مع آخر جلسة تداول والتي بلغت مليونين و(٥٢٩) ألفًا و(٦٤٨) ريالًا عمانيًا. وأشار التقرير الصادر عن بورصة مسقط إلى أن القيمة السوقية قد انخفضت بنسبة (٠٫٠٨٨) بالمائة عن آخر يوم تداول وبلغت ما يقارب من (٢١٫٩٩) مليار ريال عماني. وبلغت قيمة شراء غير العمانيين في البورصة (٣٩٣) ألف ريال عماني مشكلة ما نسبته (٩٫٧٤) بالمائة فيما بلغت قيمة بيع غير العمانيين (١٠٢) ألف ريال عماني أي ما نسبته (٢٫٥١) بالمائة بينما ارتفع صافي الاستثمار غير العماني (٢٩٢) ألف ريال عماني وبنسبة (٧٫٢٢) بالمائة.

٤٠٠ مؤسسة عمانية صغيرة ومتوسطة تشارك في جناح السلطنة بإكسبو دبي ٢٠٢٠

مسقط . «الوطن»:

تشارك ٤٠٠ مؤسسة عمانية متوسطة وصغيرة في متجر اللبان في جناح السلطنة بإكسبو دبي ٢٠٢٠ ، الذي ينطلق غدا الجمعة، ويستمر لمدة ٦ أشهر.

وتعكس مشاركة المؤسسات والشركات الوطنية في إكسبو دبي ٢٠٢٠ مدى جودة المنتجات والخدمات الوطنية وارتقائها إلى العالمية. حيث خضعت المشاركات إلى تقييم دقيق حول مدى توافق المنتجات والخدمات مع معايير المشاركة الدولية في حدث دولي مثل إكسبو. كما أن مشاركة الشركات الوطنية تعزز من الثقة في جودة المنتجات العمانية والمواصفات العالية التي تتمتع بها.

وقال سعادة المهندس رضا بن جمعة آل صالح رئيس مجلس ادارة غرفة تجارة وصناعة عُمان: إن المشاركات الدولية آفاق أوسع أمام الشركات الوطنية للدخول إلى الأسواق العالمية لما يشهده محفل إكسبودبي ٢٠٢٠ من مشاركات عالمية واسعة وزوار من مختلف دول العالم. مشيرا إلى أن غرفة تجارة وصناعة عمان تشارك في الجناح الوطني للسلطنة في إطار دورها المحوري والأساسي في التنمية الاقتصادية المستدامة، وسعيها الدائم لتمثيل القطاع الخاص محليًا ودوليًا وخدمة مصالحه عبر أدوات مبتكرة تخدم رجال الأعمال. وأضاف سعادته: سعت الغرفة على أن يكون لها بصمة واضحة في فعاليات إكسبودبي ٢٠٢٠ ، ليس فقط على مستوى المشاركة في الجناح العماني بل في توعية وحث أصحاب الأعمال في مختلف المحافظات على المشاركة في أحد أهم الأحداث الدولية التي تستقطب رجال الأعمال من مختلف دول العالم، لذلك ترتكز مشاركتنا على مد جسور التعاون بين غرفة تجارة وصناعة عمان وعدد من المنظمات المتخصصة في تطوير الأعمال، وإيجاد فرص حقيقية لتعاون الشركات العمانية مع الشركات المشاركة في إكسبو دبي من مختلف دول العالم. وقال رضا آل صالح: ستشهد فعاليات إكسبو دبي استعراض فرص الأعمال سواء عبر الندوات أو المعارض وحتى اللقاءات الثنائية، بالإضافة إلى إطلاق منتجات جديدة، واستعراض منتجات مبتكرة تستشرف المستقبل، لذلك أدعو أصحاب وصاحبات الأعمال في السلطنة إلى استثمار وجود هذا الحدث الدولي لتنمية أعمالهم، وهو ما قد يساعدهم في إيجاد حلول عملية مبتكرة لمشاريعهم الريادية خاصة في مجالات التقنية الناشئة، والطاقة النظيفة، وتعبئة وتغليف الأغذية، وقطاع الخدمات.

استعدادات لاستقبال الموسم السياحي الشتوي بشمال الشرقية

مسقط . «الوطن»:

أعلنت غرفة تجارة وصناعة عمان بمحافظة شمال الشرقية عن استعدادها لاستقبال الموسم السياحي الشتوي لتقديم كل مايحتاج إليه السائح سواء في محافظة شمال الشرقية أو المحافظات الأخرى. وقال علي بن سالم الحجري النائب الثاني لرئيس مجلس إدارة غرفة تجارة وصناعة عُمان ورئيس مجلس إدارة الغرفة بشمال الشرقية إن فرع الغرفة يعتزم إطلاق فيلم سياحي يتزامن إصداره وبثه مع الموسم الذي سينطلق في الأيام المقبلة، وسيحظى بتجربة فريدة من نوعها مؤكدًا حرصهم على أن ينتشر على أوسع نطاق محليًا وإقليميًا وعالميًا. وأضاف: نتوقع نمو القطاع السياحي في الفترة المقبلة، خاصة مع تحسُّن المؤشرات الوبائية وعودة السياح إلى السلطنة الأمر الذي سيُسهم في زيادة وتيرة تعافي باقي القطاعات التجارية والصناعية والسياحية في السلطنة. مشيرا إلى أن فتح المطارات المحلية والإقليمية والعالمية وتوفر العوامل المساندة سيُسهم في عودة هذا القطاع السياحي الذي مر بظروف صعبة، مؤكدًا ثقته بقدرة القطاع ومؤسساته على استقبال السياح والزوار وارتفاع نسبة الإشغال الفندقي بعدما كانت شبه معدومة .

نفط عمان ينخفض ١٫٦٢ دولار والخام يتراجع مع ارتفاع المخزونات الأميركية

مسقط . العمانية . عواصم . وكالات: بلغ سعر نفط عُمان أمس تسليم شهر نوفمبر القادم (٧٥٫٧٥) دولار أميركي.

وشهد سعر نفط عُمان امس انخفاضًا بلغ (١٫٦٢) دولار أميركي مقارنة بسعر يوم أمس الأول الثلاثاء والبالغ (٧٧٫٣٧) دولار أميركي.

تجدر الإشارة إلى أن المعدل الشهري لسعر النفط الخام العُماني تسليم شهر سبتمبر الجاري بلغ (٧٢٫٧٣) دولار أميركي للبرميل مرتفعًا بمقدار دولار أميركي و(٧) سنتات مقارنة بسعر تسليم شهر أغسطس الماضي. على صعيد اخر تراجعت أسعار النفط امس الأربعاء مع ارتفاع مخزونات الخام الأميركية بشكل غير متوقع إثرظهور شكوك بشأن الطلب مجددا في حين تواصل حالات الإصابة بمرض كوفيد-١٩ الارتفاع على مستوى العالم وتشهد بعض المناطق نقصا في البنزين. وهبط سعر خام برنت ١,٣٤ دولار أو ما يعادل ١,٧ بالمائة إلى ٧٧,٧٥دولار للبرميل وكان قد هبط بمقدار دولارين تقريبا يوم الثلاثاء بعد أن لامس أعلى مستوياته في نحو ثلاث سنوات عند ٨٠,٧٥ دولار للبرميل. وانخفض سعر الخام الأميركي ١,٣٨ دولار أي بنسبة ١,٨ بالمائة إلى٧٣,٩١ دولار للبرميل بعد انخفاضه ٠,٢ بالمائة أمس. وكانت أسعار النفط قد بدأت في الصعود في الوقت الذي تتعافى فيه الاقتصادات من إغلاقات الجائحة ويرتفع فيه الطلب على الوقود في حين شهدت بعض الدول المنتجة اضطرابات في الانتاج. وارتفعت مخزونات النفط والبنزين ونواتج التقطير في الولايات المتحدة الأسبوع الماضي وفقا لمصادر بالسوق استندت إلى بيانات من معهد البترول الأميركي الثلاثاء الماضي. وتوقع محللون في مسح أجرته رويترز أن تُظهر بيانات إدارة معلومات الطاقة الأميركية، المتوقع صدورها في وقت لاحق، انخفاضا في المخزونات الأميركية. وقال جيفري هالي كبير محللي الأسواق لدى أواندا «في ظل المؤشرات القوية نسبيا ... على عقود الخامين وتزايد الشراء أمس الأول زادت احتمالات التراجع المدفوع بالمضاربات». ويتوقع متعاملون أن تقرر منظمة البلدان المصدرة للبترول (أوبك) وحلفاؤها وهي المجموعة المعروفة باسم أوبك+ إبقاء الإمدادات شحيحة عندما تجتمع الأسبوع المقبل. وقالت أوبك: إن الطلب على النفط من المتوقع أنيرتفع بقوة في الأعوام القليلة المقبلة وأشارت إلى أنه يتعين على العالم مواصلة الاستثمار في الانتاج لتجنب أزمة حتى في الوقت الذي يتحول فيه إلى أنواع وقود أقل تلويثا للبيئة. وأثر ضعف سوق الإسكان في الصين وتزايد انقطاع الكهرباء على المعنويات ويقول المحللون إن أي انهيار في ثاني أكبر اقتصاد في العالم سيكون له أثر غير مباشر على الطلب.

▪ منظر عام لمستودع بونسفيلد للنفط في هيميل هيمبستيد ببريطانيا تم التقاطها أمس الأول، حيث هبط أمس سعر خام برنت ١,٣٤ دولار ليستقر عند مستوى إلى ٧٧,٧٥دولار للبرميل. رويترز

الذهب يصعد

سنغافورة . (رويترز): ارتفعت أسعار الذهب أمس الأربعاء إذ قدم تراجع طفيف لعوائد سندات الخزانة الأميركية بعض الدعم في مواجهة توقعات متنامية لرفع أسرع من المتوقع لأسعار الفائدة الأميركية والتي دفعت الدولار أيضا إلى ذروة أشهر عديدة. وصعد الذهب في المعاملات الفورية ٠,٣ بالمائة إلى ١٧٣٩,٣٤ دولار للأوقية (الأونصة) بعدما بلغ أدنى مستوى في أكثر من شهر أمس الأول الثلاثاء. وارتفعت العقود الأميركية الآجلة للذهب ٠,٢ بالمائة إلى ١٧٤٠,٢٠دولار. ورغم تراجع عوائد سندات الخزانة الأميركية القياسية لأجل عشر سنوات قليلا، فقد ظلت فوق ١,٥ بالمائة، وهو مستوى شهدته آخر مرة في يونيو الماضي. وبالنسبة للمعادن النفيسة الأخرى، ارتفعت الفضة ٠,١ بالمائة إلى ٢٢,٤٥ دولار للأوقية، وتراجع البلاتين ٠,٢ بالمائة إلى ٩٦٥,٥٨ دولار وصعد البلاديوم ١,١ بالمائة إلى ١٨٩٦,٨٦ دولار.

تذوق الطعم الأصيل من عمان
Taste the real Quality from Oman

خالي من الزيوت المهدرجة
Contains No hydrogenated oils

أطياب للصناعات الغذائية
ATYAB FOOD INDUSTRIES
أطياب للصناعات الغذائية ش . م . م
(مخبز أطياب)
هاتف: ٢٦٨٨١٤٤٤، فاكس: ٢٦٨٨١٤٤٥
www.atyabbakery.com
HACCP CERTIFIED
Food Safety System Certification 22000
ISO 22000
Omani

بهدف جلب وتعزيز الاستثمارات النوعية

تفعيل برنامج «إقامة مستثمر» للإقامة الطويلة في السلطنة .. وتسليم أول ٢٢ مستثمرا بطاقات الإقامة

"كتب. عبدالله الشريقي:

بدأت وزارة التجارة والصناعة وترويج الاستثمار أمس تفعيل برنامج "إقامة مستثمر" الذي يُمنح بموجبه المستثمرون والمتقاعدون الأجانب حق الإقامة الطويلة في السلطنة، والذي سيبدأ استقبال الطلبات من ٣ أكتوبر القادم وذلك عن طريق مركز خدمات الاستثمار بالوزارة إلكترونيا. وشهد احتفال تفعيل البرنامج تسليم بطاقة إقامة مستثمر لأول ٢٢ مستثمرا من مختلف الجنسيات."

■ الحضور تعرفوا على الحوافز والمميزات التي تقدمها السلطنة للمستثمرين.

■ المشاركون في الاحتفالية تعرفوا على المزايا التي تناسب كل فئة من المستثمرين.

ويهدف البرنامج إلى جلب وتعزيز الاستثمارات النوعية التي تسهم في نمو الناتج المحلي وإيجاد فرص العمل لرفد الاقتصاد الوطني وتتواءم مع ممكنات ومرتكزات وأهداف رؤية عمان ٢٠٤٠ وتسهم في توطين الصناعات ونقل التقنيات المقدمة والتكنولوجيا الحديثة، وتعزيز قطاعات التنويع الاقتصادي وفق خطة مدروسة تعزز بيئة الاستثمار وتراعي الجوانب الأمنية والقانونية والاجتماعية والاقتصادية، ووضع مؤشرات مناسبة لتقييم وقياس عدد شركات الاستثمار الأجنبي الجديدة، وحجم الاستثمار الأجنبي وفرص التوظيف الجديدة للعمانيين في إطار هذا البرنامج لتقييم فاعليته بشكل دوري وقياس الأثر المالي والاقتصادي وتطويره بما يتناسب مع كل مرحلة، بالإضافة إلى تبسيط الإجراءات في المؤسسات الحكومية وحل الإشكاليات المتعلقة بالتعقيدات الإدارية وتأخير وبطء الإجراءات ذات الصلة بالاستثمار.

ويعتبر برنامج "إقامة مستثمر" إضافة للحوافز والمميزات التي تقدمها السلطنة للمستثمرين، حيث قدمت السلطنة خلال الفترة الماضية حوافز ومميزات للمستثمرين ضمن قانون استثمار رأس المال الأجنبي منها السماح للمستثمر الأجنبي بالتملك بنسبة ١٠٠٪، وبدون حد أدنى لرأس المال، وكذلك دشنت خدمة التراخيص التلقائية عبر بوابة استثمر بسهولة لأكثر من ١٥٠٠ نشاط اقتصادي لتسهيل بدء ممارسة الأعمال التجارية في السلطنة. علما بأن عدد التراخيص التلقائية التي يتم تقديمها عبر البوابة الإلكترونية "استثمر بسهولة" أو من خلال مكاتب تقديم الخدمة (سند) منذ تدشين الخدمة في ٤ أبريل ٢٠٢١م وحتى يوم الاثنين الموافق ٢٧ سبتمبر الجاري بلغ عددها (٦٢ ألفا و٨٩٦) ترخيصا تلقائيا. كما سيتم خلال الفترة القادمة تدشين برامج ومبادرات لتسهيل بيئة الأعمال وجلب الاستثمارات الأجنبية إلى السلطنة.

حضر حفل تفعيل برنامج "إقامة مستثمر" معالي قيس بن محمد اليوسف وزير التجارة والصناعة وترويج الاستثمار ومعالي عبدالسلام بن محمد المرشدي رئيس جهاز الاستثمار العماني وعدد من أصحاب السعادة وممثلي الجهات المعنية وعدد من المستثمرين، وذلك في النادي الدبلوماسي.

وقال معالي قيس بن محمد اليوسف وزير التجارة والصناعة وترويج الاستثمار: يهدف البرنامج إلى جلب الاستثمارات النوعية للسلطنة ويستهدف قطاعات التنويع الاقتصادي، موضحًا أنه من أهم العوامل التي تدفع المستثمرين لاختيار السلطنة كواحدة من الوجهات الاستثمارية المهمة هو ما تتمتع به من موقع استراتيجي قريب من الأسواق الصاعدة في الشرق الأوسط وشرق أفريقيا والهند إضافة إلى وجود شبكة لوجستية تعزّز وصول المنتجات إلى أكبر شريحة من المستهلكين بتكلفة تنافسية إلى جانب البيئة الاستثمارية الجاذبة وتمتعها بوجود أفضل الموانئ وغيرها من العوامل.

وأضاف معاليه: إن المستثمرين الذين تم اختيارهم للحصول على بطاقة "إقامة مستثمر" متوزعون على مختلف الجنسيات حول العالم وقد استثمروا منذ فترة طويلة في السلطنة في عدة قطاعات نوعية واقتصادية، مشيرًا إلى أن هناك قائمة أخرى من المستثمرين أبدوا رغبتهم في التسجيل في البرنامج من خلال تواصلهم مع الوزارة وسيتم خلال الأسبوع المقبل استقبال طلباتهم.

بدوره قال معالي عبدالسلام بن محمد المرشدي رئيس جهاز الاستثمار العُماني: إن تفعيل هذا البرنامج يعد خطوة صحيحة لتهيئة البيئة المناسبة للمستثمرين، آملا بأن يشهد البرنامج إطلاق المزيد من الحوافز والمزايا خلال الفترة القادمة.

وأكد معاليه بأن السلطنة ترحب بجميع المستثمرين وخاصة بالرأسمال الأجنبي وتعده شريكًا في التنمية حيث يجلب الخبرات والتقنيات الحديثة ويفتح آفاقًا أوسع وأسواقًا جديدة للمنتجات العُمانية، مشيرًا إلى أن جهاز الاستثمار العُماني يسعى دائمًا للشراكة مع القطاع الخاص سواء العُماني أو الأجنبي في مختلف المشروعات التي ينفذها.

من ناحيته قال خالد بن سعيد الشعيبي مستشار وزير التجارة والصناعة وترويج الاستثمار للعلاقات التجارية في كلمته: يأتي تدشين برنامج إقامة مستثمر من أجل تعزيز الاستثمارات النوعية التي تسهم في نمو الناتج المحلي وإيجاد فرص العمل ورفد الاقتصاد الوطني لكي يتواءم مع ممكنات ومرتكزات وأهداف رؤية عمان ٢٠٤٠ حيث سيساهم البرنامج في تعزيز قطاعات التنويع الاقتصادي وفق خطة مدروسة تعزز بيئة الاستثمار وتراعي الجوانب الأمنية والقانونية والاجتماعية والاقتصادية، كما أن برنامج إقامة مستثمر هو أحد الممكنات في البرنامج الوطني لجلب الاستثمارات وتعزيز الصادرات (برنامج استثمر في عمان) التي تشرف عليه وزارة التجارة والصناعة وترويج الاستثمار بالتعاون مع جهاز الاستثمار العماني ووحدة متابعة تنفيذ رؤية عمان ٢٠٤٠.

وأضاف خالد الشعيبي: تعتبر هذه الخطوة أساسية لوضع مؤشرات مناسبة لتقييم وقياس عدد شركات الاستثمار الأجنبي الجديدة، وحجم الاستثمار الأجنبي وفرص التوظيف الجديدة للعمانيين في إطار هذا البرنامج لتقييم فاعليته بشكل دوري وقياس الأثر المالي والاقتصادي وتطويره بما يتناسب مع كل مرحلة مع العمل ، مشيرا إلى أن من أهم العوامل التي تدفع المستثمرين لاختيار السلطنة كواحدة من الوجهات الاستثمارية الهامة هو ما تتمتع به السلطنة من موقع استراتيجي قريب من الأسواق الصاعدة في الشرق الأوسط وشرق أفريقيا والهند، إضافة إلى وجود شبكة لوجستية تعزّز من وصول المنتجات إلى أكبر شريحة من المستهلكين بتكلفة تنافسية، بالاضافة الى البيئة الاستثمارية الجاذبة ناهيك عن امتلاك السلطنة لأفضل الموانئ في المحيط الهندي بجانب الاستثمار في البنية الأساسية بالإضافة إلى ما توفره السلطنة من نمط حياة عصرية وتوفر البيئة المناسبة وخاصة للأسر للعيش والإقامة.

معايير واشتراطات منح البطاقة

من جانبه استعرض عزان بن قاسم البوسعيدي مستشار وزير التجارة والصناعة وترويج الاستثمار المعايير والاشتراطات اللازمة للحصول على بطاقة برنامج المستثمر في السلطنة حيث قال: تم اعتماد برنامج إقامة مستثمر بهدف تسهيل منح الإقامة للمستثمرين الراغبين بالاستثمار في السلطنة لفترات تتراوح بين ٥ و١٠ سنوات قابلة للتمديد وفق ضوابط وإجراءات واضحة على ألا تكون تلك الإقامات دائمة، ويُمنح المستثمر عند حصوله على الإقامة على مميزات وحوافز مشجعة شريطة الالتزام بالضوابط طيلة فترة الإقامة المحددة.

وأوضح عزان البوسعيدي بأن المعايير والاشتراطات لمنح بطاقة الإقامة لبرنامج إقامة مستثمر تتمثل في فئتين، حيث إن (الفئة الأولى) الوحدات السكنية يجب أن يتملك طالب الإقامة وحدة سكنية أو عدة وحدات سكنية كاملة الإنشاء بموجب سند ملكية لا تقل قيمتها السوقية عن (٥٠٠) ألف ريال عماني، وأن يرفق مع الطلب سند الملكية وعقد البيع المسجل لدى وزارة الإسكان والتخطيط العمراني أو تُقييم للوحدة السكنية من قبل أحد شركات التثمين المتخصصة المعتمدة من قِبل الوزارة أو إثبات القيمة مَن قبل الشركة المطورة للعقار. كما أن يقوم المستثمر بتأسيس شركة مساهمة عامة /المقفلة ويجب أن يقدم شهادة من إحدى شركات الوساطة المرخصة العاملة في السلطنة تثبت ملكيته لاسهم لا تقل قيمتها السوقية عن (٥٠٠) ألف ريال عماني، كما يمكن للمستثمر تأسيس شركات أخرى حيث يجب أن يكون لديه شهادة مصرفية صادرة من أحد البنوك / المصارف التجارية المسجلة في السلطنة تؤكد وجود المبلغ كحصة لطالب الإقامة في حساب الشركة، أو تقديم تقرير بقيمة المشروع (إثبات حصة المستثمر) من إحدى شركات تدقيق الحسابات المعتمدة بالسلطنة تُثبت الحصة طالب الإقامة السوقية بالمشروع عن (٥٠٠) ألف ريال عماني ..

مؤكدا بأنه يجب أن يمتلك طالب الإقامة شركة فيها عدد الموظفين العمانيين لا يقل عن (٥٠) موظفا عُمانيا، وذلك بتقديم بيان رسمي من وزارة العمل أو الهيئة العامة للتأمينات الاجتماعية بعدد الموظفين العمانيين في الشركة. كما يجب أن يمتلك طالب الإقامة سندات شراء لحكومة السلطنة لا تقل قيمتها السوقية عن (٥٠٠) ألف ريال عماني، ويجب أن لا تقل المدة المتبقية لهذه السندات عن (٢) سنتين.

وأوضح مستشار وزير التجارة والصناعة وترويج الاستثمار يجب على طالب الإقامة الحصول على بطاقة المستثمر من الفئة الثانية أن يتملك وحدة سكنية أو عدة وحدات سكنية كاملة الإنشاء بموجب سند ملكية لا تقل قيمتها السوقية عن (٢٥٠) ألف ريال عماني، وأن يرفق مع الطلب سند الملكية وعقد البيع المسجل لدى وزارة الإسكان والتخطيط العمراني أو تقييم للوحدة السكنية من قبل أحد شركات التثمين المتخصصة المعتمدة من قِبل الوزارة أو إثبات القيمة من قِبل الشركة المطورة للعقار. مَشيرا إلى أنه يجب أن يقوم المستثمر في هذه الفئة أن يؤسس شركات مساهمة عامة / المقفلة ويجب عليه أن يقدم شهادة من أحد شركات الوساطة المرخصة العاملة في السلطنة تثبت ملكيته لاسهم لا تقل قيمتها السوقية عن (٢٥٠) ألف ريال عماني عند الشراء. كما يجب عليه أن يلتزم بتقديم شهادة مصرفية صادرة من أحد البنوك / المصارف التجارية المسجلة في السلطنة تؤكد وجود المبلغ كحصة لطالب الإقامة في حساب الشركة، أو تقديم تقرير بقيمة المشروع (إثبات حصة المستثمر) من إحدى شركات تدقيق الحسابات المعتمدة بالسلطنة تُثبت حصة طالب الإقامة السوقية بالمشروع عن (٢٥٠) ألف ريال عماني.

كما يجب للراغب في الحصول على بطاقة المستثمر من الفئة الثانية أن يمتلك سندات شراء لحكومة سلطنة عمان لا تقل قيمتها السوقية عن (٢٥٠) ألف ريال عماني ،وأن لا تقل المدة المتبقية لهذه السندات عن (٢) سنتين.

وقال عزان البوسعيدي هناك شروط للراغبين من المتقاعدين في الحصول على بطاقة مستثمر، حيث يجب على المتقاعد أن يقدم ما يثبت عمله في السلطنة (عقد عمل) على أن لا تقل مدة عمله الاجمالية في السلطنة عن سنتين، وتقديم كشف حساب بنكي (شخصي) من أحد البنوك أو المصارف التجارية في السلطنة لا يقل عن (٦) أشهر، لإثبات ان دخله الشهري لا يقل عن (٤٠٠٠) ريال عماني، وتقديم سند ملكية منزل، أو عقد إيجار سكني باسم مقدم الطلب، وأن يرفق مع الطلب سيرة ذاتية متكاملة.

ضوابط واشتراطات عامة

وأكد عزان البوسعيدي قائلا : يشترط للراغبين في الاستثمار من برنامج "إقامة مستثمر" في السلطنة أن تتوفر لهم عددا من الشروط والتي تتمثل في ألا يقل عمر مقدم الطلب عن (٢١) سنة وأن يقدم تأمينا صحيا ساري المفعول له، ولجميع المتقدمين لطلب الإقامة من أفراد أسرته، والالتزام بالقوانين المنظمة للاستثمار، ويجوز أن يجمع طالب الإقامة بين أكثر من أداة استثمارية، وأن يقل سن أولاد المستثمر عن (٢٥) خمسة وعشرين سنة فيما يتعلق بإقامة الفئة الثانية، ويجوز للمفتش العام للشرطة والجمارك التجاوز عن هذا الشرط لظروف إنسانية يقدرها، كما يجب أن يستوفي المستندات التي تطلبها الجهات المختصة، ولا يحق للمستفيد من البرنامج المطالبة بالجنسية العمانية، إلا وفق الأنظمة المعمول بها في هذا الشأن، بالإضافة إلى ذلك يجب أن يسدد الرسوم المقررة، وفي حالة وفاة المستثمر يتم منح أفراد أسرته مهلة (٩٠) تسعين يوما لتوفيق أوضاعهم، ويجوز لأي منهم تحويل إقامته إلى إقامة المستثمر بفئتيها الأولى والثانية إذا توفرت فيه الشروط المطلوبة، كما يجوز للشركات الخاضعة لقانون الاستثمار الاجنبي المسجلة في السلطنة والتي يتجاوز رأس مالها المبالغ المحددة بالفئة الاولى والفئة الثانية، أن ترشح أحد الشركاء أو موظفيها للحصول على إقامة مستثمر لأي من الفئات، كما يحق للشركة أن ترشح أكثر من شريك أو موظف في حال كان رأس مال الشركة أضعاف المبالغ المحددة بالفئة الاولى والفئة الثانية، ولا تسقط الإقامة في حال صدور حكم قضائي على صاحبها إلا أذا قضى الحكم بالإبعاد من البلادأو وفقا لأحكام قانون إقامة الاجانب، ويجب أن يُقدم المستثمر شهادة عدم محكومية أو ما يقابلها من بلده على أن تكون مصدقة من جهة الاختصاص ومن سفارة السلطنة في بلده أو وزارة الخارجية، واستيفاء جميع الاشتراطات ليست شرطاً للحصول على الموافقة النهائية على الطلب، وفي حال انتفاء أي من الاشتراطات التي حصل المستثمر على الإقامة بسببها خلال مدتها، يتعين عليه توفيق أوضاعه خلال مدة لا تزيد عن ٣ أشهر ميلادية، قابلة للتجديد مرة واحدة فقط بعد موافقة الوزير وفي حال عدم تمكنه من توفيق أوضاعه يتم إلغاء الإقامة.

تملك عقار واحد خارج المجمعات السياحية

وبين مستشار وزير التجارة والصناعة وترويج الاستثمار المميزات والحوافز التي يحظى بها المستثمرين قائلا: يتم منح المستثمر حق امتلاك عقار واحد خارج المجمعات السياحية المتكاملة ITC سواء لأغراض سكنية أو تجارية أو صناعية ويكون قابلا للانتقال إلى الغير، باستثناء تملك الأراضي المحظور تملكها لغير العمانيين وذلك بالنسبة للفئة الأولى فقط. ويتم منح المستثمر حق الإقامة مع أسرته (الدرجة الأولى) بدون تحديد عدد أفراد الأسرة وبدون تحديد العمر للفئة الأولى، وبحد أقصى لعمر ٢٥ سنة بالنسبة للفئة الثانية، وتكون بطاقة الإقامة بتصميم مميز وبلون مختلف، ويخصص منفذ خاص لاستخراجها، كما يحق للحاصل على "إقامة مستثمر" استخدام الممرات المخصصة للعمانيين في المطارات والمنافذ، ويسمح له فتح حساب مصرفي وإصدار تأشيرات زيارة للأقارب، كما يمكنه مزاولة الأنشطة الاقتصادية أو العمل في السلطنة ولا يستدعي وجود كفيل لاستخراج تأشيرة العمل الخاصة، كما يمكنه استقدام العمالة المنزلية في المهن الخاصة بعدد ٣ كحد أقصى.

نظام إلكتروني يربط الجهات المعنية

وأوضح عزان البوسعيدي في الاستعراض إجراءات تقديم الطلب ومنح الإقامة حيث قال : يتم تقديم طلب الاستفادة من البرنامج عن طريق مركز خدمات الاستثمار بوزارة التجارة والصناعة وترويج الاستثمار وذلك من خلال نظام إلكتروني يربط كافة الجهات المعنية والتي تتمثل في وزارة التجارة والصناعة وترويج الاستثمار الجهة الرئيسية المشرفة للبرنامج بالتعاون مع وزارة الصحة ووزارة العمل ووزارة النقل والاتصالات وتقنية المعلومات وشرطة عُمان السلطانية ووزارة الإسكان والتخطيط العمراني ووزارة التعليم العالي والبحث العلمي والابتكار ومركز عُمان للمعلومات الائتمانية والمالية (ملاءة)، وبالشراكة مع وحدة متابعة تنفيذ رؤية عُمان ٢٠٤٠، ووزارة الإعلام (مركز التواصل الحكومي). بحيث يقوم المركز بالآتي: تقييم الطلب من الناحية الإجرائية وتحديد نوع الاستثمار المطلوب، والرد بالموافقة على الطلب خلال شهر واحد من تاريخ التقديم مع التوضيح بأن عدم الرد خلال هذه المدة يعني الرفض.

بدوره استعرض بوندوني مستثمر من المملكة المتحدة تجربته كمستثمر أجنبي في السلطنة مشيدا بتدشين واطلاق البرنامج الذي سيعمل على جلب المزيد من المستثمرين من حول العالم.

■ قيس اليوسف يسلم بطاقة الإقامة لعدد من المستثمرين

احتفالا بيوم الملاحة البحرية العالمي

«أسياد» تقدم رؤية لوجيستية متكاملة مدعومة بالكوادر الوطنية

مسقط . «الوطن»:

تحتفل مجموعة «أسياد» اليوم بمناسبة يوم الملاحة البحرية العالمي الذي يصادف ٣٠ سبتمبر من كل عام، ويحمل هذا العام شعار «البحارة في صميم مستقبل النقل البحري». حيث أظهرت «أسياد» مدى توافق رؤيتها في بناء منظومة لوجيستية متكاملة مدعومة بكوادر وطنية واعدة في قطاع الملاحة البحرية وتعزيز حضور الكفاءات العُمانية في مختلف العمليات اللوجيستية. وأشارت المجموعة إلى أن القطاع اللوجيستي في السلطنة عمل خلال الفترة الماضية مع انتشار جائحة كورونا على دعم واستدامة حركة التجارة العالمية واستمرارية تدفق السلع على المستويين الإقليمي والعالمي مع مختلف الخطوط الملاحية العالمية، بفضل جهود الكفاءات الوطنية التي سخّرت إمكانياتها وخبراتها لإدارة مختلف العمليات والخدمات البحرية في السلطنة. وأوضحت (أسياد) بأن مستوى العمليات التجارية في موانئ السويق وخصب وشناص وميناء السلطان قابوس حقق خلال الفترة الماضية نتائج تشغيلية مرتفعة منها زيادة أعداد السفن التي استقبلتها بنسبة ١٠ بالمائة وارتفاع مناولة الخضراوات والفواكه بنسبة ١٦ بالمائة، و٦٧ بالمائة لنقل المواشي. وأشارت المجموعة بأنها قطعت خدمة عبّارات في «مواصلات» شوطًا كبيرًا في إحلال الكوادر الوطنية في مختلف التخصصات البحرية، إذ تضم حاليًا ٥ قباطنة عمانيين في قيادة أسطول العبّارات السريعة إضافة إلى مناصب إشرافية في الجانب الميكانيكي.

■ أسياد تتيح الفرص للكفاءات الوطنية في تقلد مختلف المناصب القيادية في القطاع البحري

وقال خليل بن علي البلوشي المدير التنفيذي للشؤون البحرية بمجموعة أسياد إن المجموعة حققت إنجازات نوعية تحسب للبحارة العُمانيين العاملين في قطاع الخدمات البحرية وتعمل على تنفيذ استراتيجية طموحة تتمثل في تعزيز التثقيف والتدريب المتصلين بالملاحة البحرية والهندسة البحرية والأمن البحري وإدارة حركة الملاحة البحرية للكوادر الوطنية في مختلف الأعمال البحرية واللوجيستية واستقطابها لكوادر وطنية مؤهلة تتمتع بخبرات وإمكانيات على مستوى عالمي. وأوضح أن أسطول أسياد للنقل البحري يضم أكثر من ١٨٠ شابًا في مختلف المهن من بينهم ١١ بحارًا برتبة كبير ضابط سطح و٢ برتبة كبير المهندسين البحريين وأكثر من ١٣٠ مهندسًا بحريًا. من جانبه قال الدكتور عامر بن حمود الحبسي القائم بأعمال عميد كلية عُمان البحرية الدولية إن الكلية تقدم تخصصات متعلقة بالمجال البحري ولديها برنامج الملاحة البحرية لتدريب الطلبة كضابط سطح مسؤول عن المراقبة الملاحية إضافة إلى طرح برنامج الهندسة البحرية لتدريب الطالب بنهج تعليمي مبني على الدراسة النظرية والتعليم على المحاكيات والتدريب العملي على متن السفن التجارية، مشيرًا إلى أن الكلية خرّجت خلال السنوات الخمس الماضية نحو ٢٢٤٩ طالبًا من مختلف التخصصات بالقطاع البحري واللوجيستي من ذوي الكفاءات العالية.

■ المشاركون تعرفوا على كيفية اختيار الفرص الاستثمارية

التعريف بالفرص الاستثمارية المتاحة بالظاهرة

عبري – من صلاح العبري:

نظم فرع غرفة تجارة وصناعة عمان بمحافظة الظاهرة أمس لقاء تعريفيا حول دارسة الفرص الاستثمارية بمحافظة الظاهرة وذلك بحضور سعادة نجيب بن علي الرواس محافظ الظاهرة وسيف بن سعيد البادي عضو مجلس إدارة غرفة تجارة وصناعة عمان ورئيس فرع الغرفة بمحافظة الظاهرة ومسؤولي الجهات الحكومية بالمحافظة والفريق المعني بإعداد الدراسة الخاصة بالمحافظة والذي ينفذها كرسي غرفة تجارة وصناعة عمان للدراسات الاقتصادية بجامعة السلطان قابوس.

يأتي تنظيم هذا اللقاء بهدف التعريف بالدراسة والفرص الاستثمارية والاقتصادية للمحافظة بالإضافة إلى تحديد المشاريع ذات القيمة الاقتصادية في قطاعات التعدين والسياحة والصناعات التحويلية والطاقة المتجددة وقطاعات الخدمات اللوجستية والتعليم والصحة والتمويل وتجارة الجملة وبيع التجزئة. والقى سعادة محافظ الظاهرة كملة ترحيبية تطرق من خلالها ألى أهمية هذه الدراسة في تطوير المحافظة وتحديد وتقييم الفرص والموارد المتاحة واستغلالها بصورة تعود بالنفع على المحافظة خاصة والسلطنة عامة. بعد ذلك قدم الدكتور أشرف بن مشرف رئيس كرسي غرفة تجارة وصناعة عمان للدراسات الاقتصادية بجامعة السلطان قابوس عرضا مرئيا حول منهجية عمل الدراسة ومراحل تنفيذها. كما قدمت الدكتورة عزيزة بنت عبدالله القمشوعية عضو بالفريق القائم على الدراسة ملخص عن أهم المرتكزات التي تقوم عليها الدراسة وفي الختام تم عقد جلسة حوارية حول ما تم طرحه.

بنك مسقط يواصل دعم زبائن «نجاحي»

■ بنك مسقط يقدم العديد من المبادرات لدعم قطاع المشروعات الناشئة .

مسقط . «الوطن»:

يواصل بنك مسقط دعم روّاد وأصحاب الأعمال من المشاريع الناشئة والصغيرة والمتوسطة في السلطنة، وذلك من خلال مبادرته لدعم أصحاب المشاريع المحلية من زبائن «نجاحي» عبر سوق «ماركيت إكس» الإلكتروني، الذي يعتبر بمثابة سوق رقمي يتيح لأصحاب الأعمال عرض السلع والمنتجات المختلفة وبيعها بأقل تكلفة وجهد، حيث عززت هذه المبادرة التي قامت بها وحدة البيع بالتجزئة «نجاحي» بالبنك من قطاع التجارة الإلكترونية في السلطنة بالإضافة إلى أنها توفر الدعم لزبائن نجاحي من خلال تغطية رسوم الاشتراك السنوية بالإضافة إلى جزء من رسوم المعاملات.

ومنذ بداية شراكة بنك مسقط مع سوق «ماركيت إكس» الإلكتروني، شارك العديد من زبائن نجاحي في السوق لعرض منتجاتهم، ولتعزيز أعمالهم من خلال توسيع قاعدة زبائنهم، حيث يضم سوق «ماركيت إكس» حاليًا أكثر من ١٠٠٠ تاجر من مختلف ولايات ومحافظات السلطنة، من ضمنهم ٢٧ زبونًا من زبائن نجاحي يعرضون منتجاتهم مباشرة فيه،وتشمل هذه المنتجات المواد الغذائية، والأدوات المنزلية، والأجهزة الإلكترونية مثل الهواتف النقالة والحواسيب، والأزياء، ومنتجات الجمال والصحة وغيرها بأسعار تنافسية.

كما أن بنك مسقط بصفته رائدًا في دعم قطاع المشروعات الناشئة والصغيرة والمتوسطة في السلطنة، يقوم بإطلاق العديد من المبادرات الجديدة والمبتكرة بصورة مستمرة تماشيًا مع أهداف رؤية عُمان ٢٠٤٠ المتمثلة في دعم قطاعات الأعمال بمختلف فئاتها كون هذه الأعمال من ركائز خطة السلطنة لتنويع الاقتصاد، كما أن هذه المبادرة جزء من استراتيجية البنك لتعزيز دور رواد الأعمال ومساعدتهم وخاصة زبائن «نجاحي» وذلك في إطار تشجيع الزبائن والتسهيل عليهم.

صحار الدولي يحصد جائزة «الحملة الترويجية الأكثر ابتكارا للعام»

مسقط . «الوطن»:

حصد مؤخرا صحار الدولي جائزة «الحملة الترويجية الأكثر ابتكاراً للعام» وذلك ضمن حفل توزيع جوائز عمان للخدمات المصرفية والمالية على هامش مؤتمر العصر الجديد للصيرفة . عُمان الذي جاء بدعم جمعية المصارف العُمانية وذلك تحت رعاية سعادة طاهر بن سالم العمري، الرئيس التنفيذي للبنك المركزي العماني، حيث أقيم الحفل مؤخراً في فندق قصر البستان بمسقط.

■طاهر العمري يكرم صحار الدولي

ويأتي تكريم صحار الدولي بهذه الجائزة تقديرا لحملته الترويجية المبتكرة (#فعماننا__فوزنا) التي تم تصميمها بعناية لتعزيز السياحة الداخلية في السلطنة من خلال تسليط الضوء على التراث الثقافي ومواقع الجذب السياحي والمقومات الطبيعية والحياة البرية والبحرية المتنوعة، وذلك ضمن حلقات سحوبات برنامج حساب الجوائز الافتراضية الذي يقوم البنك ببثها مباشرة عبر منصة الانستغرام الخاصة بالبنك للإعلان عن أسماء الفائزين في السحوبات الشهرية ضمن برنامج حساب الجوائز ٢٠٢١.

تسلم التكريم خليل بن سالم الهديفي، مدير عام التجزئة المصرفية بصحار الدولي.

بدوره حرص صحار الدولي منذ الوهلة الأولى من البدء في برنامج فعماننا فوزنا على ترويج السياحة الداخلية في السلطنة والاحتفاء بما تمتلكه من مكنونات ومقومات سياحية فريدة، حيث شهدت المحطة السادسة من البرنامج تسليط الضوء على محافظة ظفار، بينما حطت المحطة السابعة رحالها في محافظة جنوب الشرقية وقد استعرضت أهم المواقع التاريخية والسياحية التي تشتهر بها المحافظة.

وقال أحمد المسلمي، الرئيس التنفيذي لصحار الدولي: يحرص البنك دوماً على إيجاد تجارب مميزة وينعكس ذلك من كيفية تخطيط وابتكار البنك للحملات، عليه يسرنا أن نحصد هذه الجائزة التي تترجم هذه الجهود. من جانب آخر، فإن السلطنة تزخر بالعديد من المقومات السياحية والطبيعية الخلابة التي تعد موطن لكثير من الأحياء البرية والبحرية. وفي الوقت ذاته، تواصل السلطنة جهودها من أجل الحفاظ على ماضيها العريق حيث أصبحت المعالم التاريخية الشهيرة اليوم ضمن قائمة اليونسكو للتراث العالمي. وبصفتنا مؤسسة تؤمن بأن تحقيقها للنمو يكمن في تقدم وازدهار الوطن، يحرص البنك على الأسهام في تنمية مصادر التنوع للاقتصاد الوطني، وبدوره يلعب قطاع السياحة دوراً رئيسياً في هذا التوجه. وبدورنا، استطعنا إبراز المقومات الجمالية للسلطنة من خلال انتهاج استراتيجية تقديم عروض مرئية لمواقع الجذب السياحي أثناء إجراء برنامج حساب الجوائز هذا العام، فضلاً عن السعي إلى تحقيق هدفنا المتمثل في تمكين «الفوز» لزبائننا. وأضاف: تلعب حملة (#فعماننا__فوزنا) ضمن برنامج حساب الجوائز دوراً محورياً في إثراء القطاع السياحي في السلطنة، يحرص صحار الدولي أيضاً على دعم مختلف المبادرات المحلية الأخرى بما في ذلك مبادرة «عمان لم تُكتشف بعد» التي تسعى إلى تعزيز مكانة السلطنة على خارطة العالم وإبرازها كوجهة سياحية رئيسية تقوم على مبدأ الاستدامة، حيث يسعى البنك على الدوام على تبني مبادرات هادفة تضيف قيمة حقيقة في حياة الأفراد، وبالتالي تساهم في دفع عجلة التنمية الاجتماعية والاقتصادية في السلطنة، ويأتي ذلك استكمالاً لجهود الحكومة الرشيدة في تفعيل القطاع السياحي محلياً وعالمياً. تأتي هذه الجائزة لتضاف إلى قائمة الجوائز التي حصدها البنك في هذا العام، حيث توج صحار الدولي بجائزة «البنك الأكثر ابتكارًا . عمان ٢٠٢١» و جائزة «البنك الأكثر تطورًا في إدارة الأرباح . عمان ٢٠٢١» وذلك على هامش حدث توزيع جوائز مجلة الاقتصاد العالمي بالولايات المتحدة الأميركية. كما تم تكريم البنك مؤخرًا بجائزة «أفضل علامة تجارية كجهة عمل» بالإضافة إلى جائزة «أفضل مبادرة صحية للموظفين» ضمن المؤتمر العالمي لتنمية الموارد البشرية بالهند، حيث تؤكد هذه الجوائز على ريادة البنك، وسعيه المتواصل نحو تحقيق التميز وتقديم تجربة مصرفية فريدة للزبائن.

كهرباء مزون تصدر فواتير مايو ويونيو ويوليو

أصدرت مؤخرا شركة كهرباء مزون، المزود الرائد للكهرباء في السلطنة، فواتير معاد احتسابها لشهور مايو ويونيو ويوليو حسب الفئات الجديدة في ٢٣ سبتمبر ٢٠٢١. كما أصدرت الشركة فاتورة شهر يوليو بالصيغة الاعتيادية بحسب التعديل الجديد لشرائح الاستهلاك بموجب القرار الصادر من هيئة تنظيم الخدمات العامة بتاريخ ٢ أغسطس الماضي.

ووفرت الشركة خدمة تقسيط مستحقات فواتير شهر مايو ويونيو ويوليو ٢٠٢١، وذلك بالاتصال بمركز التواصل وتقديم طلب تقسيط المستحقات. ونوهت الشركة لمشتركيها أنه في حالة قيام المشترك بدفع مستحقات شهري مايو ويونيو مسبقا، سيتم خصم المبالغ المسددة سابقا، وسينعكس ذلك في صافي المستحقات النهائية من فاتورة شهر يوليو ٢٠٢١. وأصدرت كهرباء مزون في وقت سابق بيانا بملخص الاستهلاك الإجمالي لشهر مايو ويونيو ويوليو ٢٠٢١، بالإضافة إلى إصدار فاتورة تفصيلية لشهر يوليو.

فوز ٦٣ عميلا في سحوبات الكنز للبنك الوطني العُماني

■المسؤولون في البنك الوطني العماني خلال إجراء سحوبات شهر أغسطس.

مسقط . «الوطن»:

أجرى البنك الوطني العُماني مؤخرا سحوبات حساب التوفير الكنز لشهر أغسطس في مقره الرئيسي بالعذيبة حيث قدم لعملائه جوائز نقدية قيمتها ٢٩٠،٠٠٠ ريال عُماني. وشهدت السحوبات فوز ٦٣ عميلاً لمساعدتهم في تعزيز مدخراتهم حيث فاز ثلاث عملاء بجائزة بقيمة ٢٥،٠٠٠ ريال عُماني لكل منهم في سحب حسابات «الصدارة»، بينما فاز أربع عملاء بـ ١٠،٠٠٠ ريال عُماني لكل منهم في السحب الحصري لحسابات «مزايا»، إضافة إلى فوز ٥٠ عميلاً بجائزة قيمتها ٥٠٠ ريال عُماني لكل منهم في سحب تحويل الراتب. أما السحوبات الإقليمية الربع سنوية، فشهدت فوز ستة عملاء بـ ٢٥،٠٠٠ ريال عُماني لكل منهم. ويستعد البنك الآن لإجراء سحوبات الشهر المقبل والتي ستشمل سحوبات العملاء من النساء والشباب والتي سيقدم فيها جوائز قيمتها ١،٠٠٠ ريال عُماني للنساء و١٠٠ ريال عُماني للشباب.

وقال طارق عتيق، رئيس مجموعة الخدمات المصرفية والرقمية للأفراد في البنك الوطني العُماني: ندرك أن عملاءنا يطمحون في إيجاد مستقبل مالي مستقر مالي لهم ولأبنائهم ولذا قمنا بتصميم حساب التوفير الكنز لمساعدتهم في تحقيق ذلك. وخلال العام الجاري، نجحنا بالفعل في مكافأة أكثر من ٨٠٠ عميلاً في سحوبات حساب التوفير الكنز نظير التزامهم بثقافة التوفير والادخار ونتطلع إلى فوز المزيد من سعداء الحظ خلال سحب الشهر المقبل الذي سيتضمن جوائز لفئات أكثر من عملائنا من أجل دعمهم في رحلتهم وحياتهم المالية.

إشادة بطرازات رينو داستر وكوليوس وميجان

أشاد عدد من الزبائن في السلطنة بطرازات رينو الشهيرة داستر وكوليوس وميجان لمجموعة من الميزات التي تتوفر فيها .وقد أثنى الزبائن على رينو داستر لأنها عملية وسيارة قوية ، كما تمت الإشادة بسيارة كوليوس لمساحتها ونواحي السلامة التى توفرها وميجان لتصميمها وتقنيتها الرائعة.

وقال عبدالله العجمي: تواصل رينو داستر المجهزة بالعديد من الميزات الاستثنائية والتحسينات التكنولوجية ، ولأنها مستمرة في وضع معايير عالية في السلطنة بفضل قوتها الواضحة في التعامل مع جميع التحديات. بالإضافة إلى التصميمات الخارجية المثيرة للإعجاب في رينو داستر المتوفرة بنظام دفع ثنائي ودفع رباعي، والديكورات الداخلية الأنيقة والمعدات المتطورة تؤكد التزام الصانع بإرساء معايير جديدة في قطاع السيارات الرياضية المتعددة الإستخدامات.

■تشكيلة من طرازات رينو

ويقول فايز البلوشي: تضيف رينو داستر مزيدًا من الفخامة والرقي بمزاياها الفائقة وهي مجهزة بقدرات على الطرق الوعرة وبأسعار معقولة لتتفوق على الأفضل في السوق.

أما طارق اللواتي فقال: رينو كوليوس تبهر عشاق السيارات الذين يقدرون التصميم الفريد ، وتكنولوجيا السلامة ، والمساحة الكبيرة ، والأداء المتفوق.

كما أفاد أحمد منصور: تم تجهيز السيارة بمحرك بنزين ٢,٥ لتر مع ٤ أسطوانات و١٦ صماما مع عمود كامات علوي مزدوج. ينتج المحرك قوة مقدارها ١٧٠ حصانا (١٢٦ كيلواط) عند ٦٠٠٠ دورة في الدقيقة مع عزم دوران ٢٣٣ نيوتن متر عند ٤٠٠٠ دورة في الدقيقة. كما تم التركيز على ميزة تقليل الأحتكاك من أجل تحسين الأداء وخفض استهلاك الوقود. ومع توفر عزم دوران بقوة ٢٣٣ نيوتن. متر عند دورات المحرك المنخفضة مثل ١٨٠٠ دورة في الدقيقة، تستجيب السيارة بشكل ممتاز عند السرعات المنخفضة والمتوسطة وهي مناسبة بشكل خاص للسحب حيث يمكنها سحب (حمولة تصل إلى حوالي ٢ طن). ويمكن الحصول على هذه القوة في أي وضع سواء الدفع الثنائي أو الرباعي وتقترن حصرا بناقل حركة إكس-ترونيك. وأعجب حسن فضل بميجان لأدائها في القيادة ، وأثنى على رينو ميجان لتصميمها والمستوى العالي من الراحة التى توفرها أثناء القيادة بالإضافة إلى التكنولوجيا وميزات السلامة، حيث علق قائلا: تشكل جاذبية رينو ميجان لغزاً يجذب الناظرين بقوة بفضل هيكلها السيدان وخطوطها الديناميكية وتصاميمها الداخلية والخارجية السخية وتجمع رينو ميجان بين الأناقة والمرونة بفضل شكلها الانسيابي ومقصورة القيادة عالية التقنية والتصميم المتطور.

أما شداد منظور فقال: تقدم ميجان تجربة قيادة حصرية ، بفضل تقنياتها المتقدمة وتصميمها الجيد ورحابتها. وقد استفاد مصممو رينو من خبراتهم المشهودة التي مكنتهم من دمج ٥٠٨ لترات من سعة التخزين بالصندوق دون المساس بالناحية الجمالية للسيارة.

وتلتزم شركة سهيل بهوان للسيارات بتعزيز نموء سيارات رينو في السلطنة من خلال سعيها الدؤوب على تحقيق رضا الزبائن ومن خلال تقديم خدمة راقية ما بعد البيع.

الدولار عند أعلى مستوياته هذا العام

سنغافورة . (رويترز): بلغ الدولار الأميركي أعلى مستوياته هذا العام أمس الأربعاء بعد ارتفاعه مع زيادة عوائد سندات الخزانة الأميركية نتيجة مخاوف المستثمرين من أن يبدأ مجلس الاحتياطي الاتحادي سحب دعمه للسياسات في وقت يتباطأ فيه النمو العالمي.

وهبط اليورو إلى ١,١٦٥٧ دولار وهو أدنى مستوياته من نوفمبر ٢٠٢٠ وارتفع مؤشر الدولار إلى أعلى مستوياته في ١١ شهرا إلى ٩٣,٨٩١. ولامس الين، وهو شديد التأثر بالعوائد الأميركية إذ أن أسعارالفائدة المرتفعة قد تستقطب التدفقات من اليابان، أدنى مستوياته في ١٨ شهرا عند ١١١,٦٨٥ ين للدولار قبل أن ينتعش قليلا إلى ١١١,٤٧ ين للدولار.

ولم يبد الين رد فعل يذكر على فوز وزير الخارجية الياباني السابق فوميو كي شيدا بتصويت على زعامة الحزب الديمقراطي الحر الحاكم، مما يضمن له فعليا أن يخلُف رئيس الوزراء الحالي يوشي هيد يسوجا في غضون أيام. وواصل الجنيه الإسترليني خسائره بعد أن تضرر أمس الأول من مخاوف بشأن الأثر الاقتصادي لنقص الغاز والتزاحم للحصول على الوقود فسجل أدنى مستوياته منذ يناير الماضي عند ١,٣٥٠٥ دولار.

التزام .. مصداقية
صوت عمان الاعلامي الأول
مسقط: 24491919 / 24490155
مكتب صلالة: 23294201
مكتب عبري: 25690700
مكتب نزوى: 25411202
مكتب صحار: 26844449

تنظيف

مكافحة الحشرات
البرزخ للتجارة
تأسست منذ عام ١٩٩٠
نخلصك من الصراصير
نعالج المباني ضد النمل الأبيض
«الرمة» اتصل على
٩٩٤٣٧٧٢٨
٩٩٤٣٧٧٢٩
٢٤٥٩٣٣٣٧
٢٤٥٩٢٢٢٨

تنظيف وتلميع المباني والمنازل والمفروشات بأسعار مناسبة
٩٦١٧٨٧٢٧
٩٤٢٥٥٨١٨

تنظيف شقق . ومبان واطقم جلوس ورخام وسيراميك ومكافحة الحشرات
٩٧٥٦٩٠٠٠
www.ami4.org
instagram
www.instagram.com/clean-odok

عقارات

المير للسمسرة العقارية
متخصصون في بيع وشراء الاراضي بجميع استخداماتها بالمعبيلة
٩٩٦٠١٥٢٧

للبيع والشراء

تواصل معنا في خدمتكم للاراضي محافظة مسقط وبركاء الفليج بجميع الاستخدامات
٩٩٠١٨١١٠

أيد عاملة

يوجد لدينا عمال تنظيف واعمال آخرى
٩٥٢٠٨١٨٥

مقاولات

بناء وتشييد مباني سكنية وتجارية على حسب تصاميم الخرائط وشروط المالك
٩٤٦٤٧٩٥٣
٩٩٣٤٦٩٨٦

يطلب عملا

معلمة لغة انجليزية لجميع المراحل الدراسية للتواصل
٧٨٢٧١٤١٥

مهندس مدني سوداني بكالوريوس خبرة ٨ سنوات في سلطنة عمان يحمل رخصة قيادة عمانية باحث عن عمل
٩٤٩٧٢٩٧٦

محاسب واداري سوداني
٩٣٥٥٤٠٧١

معلم رياضيات مصري متواجد في الصيف للعام الجديد وطلاب الدور الثاني
٩٦٠١٢٠١٥

سائق خفيف في السلطنة يتحدث العربية والانجليزية
٩٥٨٦٠٢٦٦

معلمة لغة عربية وتحفيظ قرآن تقوية من الصف الاول الى الصف الثامن
٩٤٨٧٨٩٤٨

معلم رياضيات لطلاب الثانوي والجامعات
٩٦٠١٢٠١٥

مهندس مدني ومصمم انشائي سوداني خبرة ١٤ سنة
٩٢٠٣٨٣٤٦
٩٦٢٠٧٢٦٤

يطلب عملا

سائق باكستاني خفيف خبرة ١٣ سنة في السلطنة
٩٥٤٩٦٥٥٥

سوداني بصلالة بكالوريوس اقتصاد وعلوم ادارية خبرة ٢٢ سنة يجيد الترجمة والطباعة والاعمال الادارية للتواصل
٩٩٤٥٢٧٩٠

مهندس مدني سوداني حديث التخرج متدرب وجاهز للعمل فورا رخصة قيادة ويتحدث ٣ لغات
٩٧٧٢٧٢٨٥

فقدان

فقد المواطن غطشان بن عبيد بن محمد المدحاني ملكية ارض (سكنية) رقم (٥٤٢) بالمربع (الغوابي ٠٣) الكائنة في (ولاية شناص) والبالغ مساحتها (٦٠٠م٢) فعلى كل من يعثر عليها التكرم بتسليمها لأقرب مركز للشرطة

فقد المواطن غطشان بن عبيد بن محمد المدحاني ملكية ارض (سكنية) رقم (٧١٠) بالمربع (الغوابي ٢٠٣) الكائنة في (ولاية شناص) والبالغ مساحتها (٦٠٠م٢) فعلى كل من يعثر عليها التكرم بتسليمها لأقرب مركز للشرطة

فقد المواطن سالم بن جمعة بن عبيد الزعابي ملكية ارض (سكنية) رقم (٢/٣٤/٠٤٠/٠١/٥٩٧) بالمربع (الحويل) الكائنة في (ولاية صحم) والبالغ مساحتها (١٠٦٧م٢) فعلى كل من يعثر عليها التكرم بتسليمها لأقرب مركز للشرطة

فقدان

فقد الفاضل سالم جاسم عبيد الفقير آل علي وعبيد جاسم عبيد الفقير آل علي ملكية ارض (سكنية) رقم (١٦٠٧) بالمربع (طريف المخامرة) الكائنة في (ولاية شناص) والبالغ مساحتها (٦٠٠م٢) فعلى كل من يعثر عليها التكرم بتسليمها لأقرب مركز للشرطة

فقد المواطن ناصر بن محمد بن ناصر الحضرمي ملكية ارض (سكنية) رقم (٤٣٥) بالمربع (٣٧SW) الكائنة في (الخريس/ ولاية السيب) والبالغ مساحتها (٢٩٢م٢) فعلى كل من يعثر عليها التكرم بتسليمها لأقرب مركز للشرطة

فقدت المواطنة مروة بنت سعيد بن مبارك اليعقوبية ملكية ارض (سكنية) رقم (٥٨٦٥) بالمربع (المرحلة ٧) الكائنة في (المعبيلة الجنوبية/ ولاية السيب) والبالغ مساحتها (٤٠٠م٢) فعلى كل من يعثر عليها التكرم بتسليمها لأقرب مركز للشرطة

عقارات

تاج مجان الشامخ الوساطة العقارية شراء وبيع الاراضي من كافة انحاء السلطنة وبكل انواع الاستعمال من المالك مباشرة توجد معنا اراض للبيع بقيمة استثمارية في ولاية الدقم ولاية محوت ولاية المضيبي مطلوب من المالك مباشرة اراض من المعبيلة/الخوض/ الموالح/ولاية بركاء موقعنا بالمعبيلة الشمالية مقابل شارع السلطان قابوس بجنب جامع المزمل وبرادات رجب
٩٨٨٤٥١٠١

صيانة

صيانة المكيفات المركزية
٩٧١٥٩٢٩٢
٩٩٧٢٣٥٨٥

تصليح وتركيب المكيفات المركزية والعادية الصيانة بـ ٦ ريالات
٩٥٧٧٩٦١٦

وظائف شاغرة

مطلوب معلمون ومعلمات لجميع التخصصات بمنطقة مسقط (السيب) للتواصل
٩٢٥٥٣٨٦٦
٩٥٤١٦٠٥٤
٩٦٦٦٦٧٢٠
Email:assalamoman@yahoo.com

مطلوب موظفة عمانية لمكتب طباعة بالخوض السابعة، العمل فترة واحدة فقط ، الراتب ٣٢٥ ريالا
٩٩٤٧٠٢٤٦

مطلوب طباخ وطباخة خبرة في المأكولات العربية والغربية للعمل في (منزل خاص)
٩٦٢٣٢٠٥٧

تعلن مدرسة المعارف الخاصة عن حاجتها الى:
١- مدير مدرسة
٢- معلم تقنية معلومات خبير في صيانة اجهزة الحاسوب
٣- اخصائي نفسي اجتماعي
٤- معلم تربية فنية خبير بالرسم على الحائط
يشترط ان يكون المتقدم: عماني الجنسية - لديه شهادات خبرة بممارسة المهنة
للتواصل
٩٩١٣٠٦٢١

وظائف شاغرة

مطلوب موظفات اناث لمكتب من ذوي الخبرة في التأمين ويجدن اللغة العربية والهندية والانجليزية ارسال السيرة الذاتية على البريد الالكتروني
muscatxyz@gmail.com

للبيع منازل

شقة غرفتان وصالة و٣ دورات مياه المساحة ٩٥ مترا مربعا في الطابق الثامن المعبيلة الجنوبية خلف نيستو للاتصال
٩٤١١٠٢٤٨

شقة للبيع في منطقة الخوير ثلاث غرف وصالة ومطبخ مع مخزن وثلاثة حمامات ومخزن اخر للغسيل البلكونة حجم متوسط
٩٤١١٠٢٤٨

فرصة جيدة للاستثمار قيد الانشاء تسليم اقل من سنة قرب المدرسة الهندية والهدى الخاصة دارسيت الساحل
٩٥١٢٧٩٧٧

اراض الوسطى

ارض بالدقم سكني رقمها(١٠) مساحتها (٧٥٠م٢) المربع الدقم مخطط (٥٦) بـ ٣٥ ألف ر.ع
٩٩٦٠٩٠٢٠

ارض بالدقم سكني رقمها(١٥٥) مساحتها (٧٥٠م٢) المربع الدقم بـ ٤٠ ألف ر.ع
٩٩٦٠٩٠٢٠

اراض مسقط

ارض للبيع سكني تجاري مصفاة بوشر المرحلة الخامسة مساحة الارض ٤٠٠ متر نسبة البناء ١٠٠/١٠٠ تصريح بناء ثماني طوابق مباشر من المالك هاتف
٩٥٤٤٠٧٧٧

ارض سكنية في القرم ٢٠ بالقرب من حديقة القرم الطبيعية وخلف مركز مارس سابقا مساحة الارض ٣٦٧م المطلوب ٧٩ الفا للاستفسار والتواصل سما العقارية
٢٤٥٧١٩٦١
٩٥٤٩٥٢٨١
٩٤٢٨٩٠٥٠

اراض الباطنة

ارض سكني تجاري في صحم الحويل الجديدة بمساحة ٢٠٠م مطلوب ١٦ ألفا
٩٧٧٧٤٤٢٢

مطلوب للشراء

مطلوب اراض في مرتفعات العامرات والنهضة والحاجر وعدن
٩٥٥٤٦٩٦٤

للايجار

للايجار مصنع بكامل معداته في الجفنين الصناعية مساحة الارض ٨٥٠م٢ والبناء ٤٠٠م٢
٧١٥٥١٨٥١

شقق للايجار بالخوير
٩٢٣٢٣٢٩٨

للايجار

شقتان متقابلتان في الخوير غرفتان ومجلس تصلح للموظفين شركة مقابل محطة هرمز للاتصال
٩٩٣٤١١٣٨
٩٠٩٩١٠٧٩

مبنى سماء الخوض في الخط الاول لشارع سوق الخوض التجاري معارض تجارية بمساحات مختلفة للايجار تصلح للمكاتب والمعارض وجميع الانشطة تمديد فترة السماح الى ٣ اشهر سارع بالحجز الان للاستفسار والتواصل سما العقارية
٢٤٥٧١٩٦٢
٩٥٤٩٥٢٨١
٩٤٢٨٩٠٥٠

للايجار توين فيلا راقية بموقع ممتاز على الشارع/المعبيلة السابعة قرب جامع تبارك
٩٩٥٥٠٥١٥

منزل للايجار في بركاء بـ ٨٠ ريالا
٩٧٧٥٣٦٧٧

شقق غرفة وغرفتان بالممتاز والوشل والخوير والغبرة
٩٩٣٤١١٣٨
٩٠٩٩١٠٧٩

لحجز مساحتك الإعلانية
FOR YOUR ADVERTISING SPACE

اتصل بنا :
99101267
hossam731@hotmail.com
99311392
ashgartariq@yahoo.com
99851227
adswatan71@gmail.com
92277819
mkataket@gmail.com

Call us :
99387528
mesbahaziz@yahoo.com
95920992
sabeer.alwatan@gmail.com
99230448
adswatan71@gmail.com

المكتب الرئيسي
ص ب : 463 مسقط 100
ص ب : 1888 السيب 111
ت : 24491919 . 24493100
فاكس الإدارة : 24491280
فاكس التحرير : 24497501
فاكس الإعلانات : 24491295

المكاتب الإقليمية
مكتب صلالة: 99498310 sheraaahmed@gmail.com
مكتب عبري: 99205506 said11alghafri@gmail.com
مكتب نزوى: 99343192 salmi2003@gmail.com
مكتب صحار: 95607034 soharwatan@gmail.com

www.alwatan.com
alwatanoman
alwatanoman
alwatanoman
9917 5555

الوطن
AL WATAN
AL WATAN
صوتك
YOUR VOICE

الوطن 50
الدين الحياة
deen@alwatan.com.om
Aldeen Alhaya

بسم الله الرحمن الرحيم

(مَا كَانَ لِلَّهِ أَنْ يَتَّخِذَ مِنْ وَلَدٍ سُبْحَانَهُ إِذَا قَضَى أَمْرًا فَإِنَّمَا يَقُولُ لَهُ كُنْ فَيَكُونُ) (مريم ـ ٣٥).
(صدق الله العظيم)

حديث

أبو عبيدة عن جابر بن زيد عن أبي هريرة: أن رسول الله (صلى الله عليه وسلم) رأى رجلًا يسوق بدنة فقال: اركبها، فقال: يا رسول الله إنها بدنة، قال: اركبها، قال: إنها بدنة، قال: اركبها ويلك في الثانية، أو الثالثة.
(مسند الامام الربيع بن حبيب)

فتاوى وأحكام

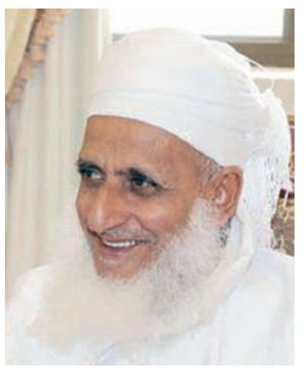

يجيب عن أسئلتكم
سماحة الشيخ العلامة
أحمد بن حمد الخليلي
المفتي العام للسلطنة

هل يشترط الوضوء في سجود التلاوة؟ وإذا كان الشخص مارا في الطريق أو كان راكبا في السيارة فمر بآية السجدة فمتى يسجد؟

الأصح أنه لا بد من الوضوء في سجود التلاوة وإن كان العلماء في ذلك مختلفين، والمار في الطريق يؤمر أن يسجد إذا أمكنه ذلك على الفور، وكذلك الراكب في السيارة يومئ في سجوده على الفور، وإن تعذر حتى مجرد الإيماء فإنهما يؤخران السجود إلى الوقت الذي يمكنهما فيه .. والله أعلم.

إذا مرت عليه سجدة في المصحف فأين يضع المصحف، هل يضعه على الأرض على الرغم من أنها طاهرة؟

المصحف يجب أن يصان، ونحن من وجدنا من علمائنا من يقول بأن الكتاب الذي فيه آيات من كتاب الله، وفيه أسماء لله تبارك وتعالى، وفيه علم نافع من حرمته أن لا يترك على الأرض ، بل يوضع على مكان مرتفع ، وهذا من تقدير العلم، ومن تعظيم أسماء الله تعالى وآياته ، فكيف بكلام الله تبارك وتعالى ، كيف بكتاب الله المنزل الذي هو كلامه يضعه الإنسان على الأرض حيثما يضع قدمه ، لا ينبغي أن يصدر ذلك ممن يعظم حرمات الله ويجلها بل عليه أن ينظر له مكاناً رفيعاً يضعه عليه، فإن لم يجد فليجعله تحت إبطه وليسجد ثم بعد ذلك ليمسكه بيديه .. والله تعالى أعلم .

نكرتم سماحة الشيخ أن حفظ القرآن الكريم لا بد أن يقترن بالفهم وأن يكون فهماً عميقاً يصحبه التطبيق، هل تؤيدون إذاً في هذه الحالة أن يعتني المدرس بتحفيظ قدر معين من القرآن الكريم ثم يعمل جاهداً على ترجمته واقعياً في حياة هذا الطالب وتطبيقه ثم ينتقل بعد ذلك إلى الآخر؟

هذا المسلك كما قلنا كان عليه أصحاب رسول الله (صلى الله عليه وسلّم)، ومسلك أولئك هو خير المسالك لا ريب، أولئك كرعوا من بحار النبوة، واقتبسوا من أنوارها ، فهم أولى الناس بالاتباع، ولكن يتفاوت الناس، منهم من يكون الحفظ أسهل عنده، ومنهم من يكون الفهم أسهل عنده، فلا بد من مراعاة هذا التفاوت ما بين الناس، فمن كان أقدر على الحفظ والفهم يحتاج معه إلى وقت طويل يراعى هذا الجانب فيه، وكذلك إذا كان بعض الناس بإمكانهم أن تتفتح مداركهم لمعاني الكريم أكثر فأكثر فهؤلاء أيضاً يراعى جانبهم، وهذا لا يعني إهمال المنهج الذي يمكن أن تراعى هذه الجوانب كلها فيه.

ضرب الفأل في القرآن الكريم هل له أساس شرعي؟

بسم الله الرحمن الرحيم، الحمد لله رب العالمين، والصلاة والسلام على سيدنا محمد وعلى آله وصحبه أجمعين، أما بعد: فعلينا قبل كل شيء أن ندرك أن الغيب لا يعلمه إلا الله ، فالله سبحانه وتعالى يقول:(عَالِمُ الْغَيْبِ فَلَا يُظْهِرُ عَلَى غَيْبِهِ أَحَداً، إلا مَنِ ارْتَضَى مِنْ رَسُولٍ ((الجن ٢٦ ـ ٢٧)، ويقول سبحانه وتعالى أيضاً:(قُلْ لا يَعْلَمُ مَنْ فِي السَّمَاوَاتِ وَالأَرْضِ الْغَيْبَ إلا اللَّهُ وَمَا يَشْعُرُونَ أَيَّانَ يُبْعَثُونَ) (النمل ـ ٦٥)، فاستشراف الغيب من خلال اطلاع على آية ودلالة تلك الآية أمر لم تأت به سنة عن النبي (صلى الله عليه وسلّم)، ولا دل عليه دليل شرعي قط، أما كون الإنسان يتفاءل بأن يسمع آية مبشرة، ويتفاءل بأن يطّلع أول ما يطلع على آية مبشرة فإن النبي (صلى الله عليه وسلّم) كان يعجبه الفأل الحسن من كل شيء، سواءً كان من أسماء البشر أو من غيرها ، فكيف إذا كان هذا الفأل آية من كتاب الله ، فإن في سماع الإنسان ما يبشره بالخير من القرآن الكريم ما يدعوه إلى أن يمضي قدماً في سبيله وأن لا يتردد في ذلك.

والنبي (صلى الله عليه وسلّم) بقدر ما كان يتفاءل كان لا يتطير أي لا يتشاءم، كان بعيداً كل البعد عن التطير، ولذلك قال (صلى الله عليه وسلّم) فيما وصّى به أمته (وإذا تطيرتم فلا ترجعوا)، ثم قال بعد ذكر وصاياه (وذلك آية ما بين المؤمن والمنافق)، فالإنسان لا يتطير ـ أي الإنسان المؤمن ـ وإنما يتفاءل يحب الفأل الحسن كما كان شأن الرسول (صلى الله عليه وسلّم)، ويرضى بقسمة الله، ويحرص دائماً على أن لا يكون متردداً عندما يريد الإقدام على خير.

فهذا هو الذي أراه فيما يتعلق باستشراف الغيب من خلال مراجعة الإنسان لشيء مما جاء في القرآن.

«إن زاهرا بادِيتُنا، ونحن حاضروه»«٢»

محمود عدلي الشريف *

وقفنا في اللقاء السابق إخوة الإيمان والتوحيد ونحن في ضيافة هذا الصحابي الجليل (زَاهِرُ بْنُ حَرَامٍ الْأَشْجَعِيُّ ـ رضي الله تعالى عنه) .. عندما كان يغدو ويروح إلى رسول الله ـ صلوات ربي وتسليماته عليه ـ وفي كل مرة كان إما أن يأتي بهدية أو طرفة، وهذا ما قربه من الرسول (صلى الله عليه وسلم) حتى اختصه بما ندر من الاختصاصات التي عزت عمن سواه،فقد ورد في (جامع معمر بن راشد ١٠/ ٤٥٤):(عَنْ ثَابِتٍ، عَنْ أَنَسٍ، أَنَّ رَجُلًا مِنْ أَهْلِ الْبَادِيَةِ كَانَ اسْمُهُ زَاهِرُ بْنُ حَرَامٍ أَوْ حِزَامٍ، وَكَانَ يُهْدِي لِلنَّبِيِّ صَلَّى اللهُ عَلَيْهِ وَسَلَّمَ الْهَدِيَّةَ مِنَ الْبَادِيَةِ، فَيُجَهِّزُهُ رَسُولُ اللهِ صَلَّى اللهُ عَلَيْهِ وَسَلَّمَ إِذَا أَرَادَ أَنْ يَخْرُجَ، فَقَالَ النَّبِيُّ صَلَّى اللهُ عَلَيْهِ وَسَلَّمَ: "إِنَّ زَاهِرًا بَادِينَا وَنَحْنُ حَاضِرُوهُ"، قَالَ: وَكَانَ يُحِبُّهُ النَّبِيُّ صَلَّى اللهُ عَلَيْهِ وَسَلَّمَ وَكَانَ رَجُلًا دَمِيمًا، فَأَتَاهُ النَّبِيُّ صَلَّى اللهُ عَلَيْهِ وَسَلَّمَ يَوْمًا وَهُوَ يَبِيعُ مَتَاعَهُ، فَاحْتَضَنَهُ مِنْ خَلْفِهِ، وَهُوَ لَا يُبْصِرُهُ فَقَالَ: "أَرْسِلْنِي، مَنْ هَذَا؟" فَالْتَفَتَ فَعَرَفَ النَّبِيَّ صَلَّى اللهُ عَلَيْهِ وَسَلَّمَ، فَجَعَلَ لَا يَأْلُو مَا أَلْصَقَ ظَهْرَهُ بِصَدْرِ النَّبِيِّ صَلَّى اللهُ عَلَيْهِ وَسَلَّمَ حِينَ عَرَفَهُ، وَجَعَلَ النَّبِيُّ صَلَّى اللهُ عَلَيْهِ وَسَلَّمَ يَقُولُ: "مَنْ يَشْتَرِي الْعَبْدَ؟" فَقَالَ: يَا رَسُولَ اللهِ، إِذًا وَاللهِ تَجِدُنِي كَاسِدًا، فَقَالَ النَّبِيُّ صَلَّى اللهُ عَلَيْهِ وَسَلَّمَ: "لَكِنْ عِنْدَ اللهِ لَسْتَ بِكَاسِدٍ ـ أَوْ قَالَ ـ: لَكِنْ عِنْدَ اللهِ أَنْتَ غَالٍ) وزاد في (الاستيعاب في معرفة الأصحاب ٢/ ٥٠٩):(فأخذه ـ أي رسول الله ـ من ورائه، ووضع يديه على عينيه، وقال: من يشتري العبد؟ فأحس به زاهر، وفطن أنه رَسُول اللَّه صَلَّى اللَّهُ عَلَيْهِ وَسَلَّمَ.. الحديث)، وفي (المعجم الكبير للطبراني ٥/ ٢٧٤):(رَافِعُ بْنُ سَلَمَةَ، قَالَ: سَمِعْتُ أَبِي يُحَدِّثُ، عَنْ سَالِمٍ، عَنْ رَجُلٍ مِنْ أَشْجَعَ، ... وذكر الحديث ... قَالَ: إِذَنْ تَجِدُنِي يَا رَسُولَ اللهِ كَاسِدًا، قَالَ: "وَلَكِنَّكَ عِنْدَ اللهِ رَبِيحٌ).

وقد جاءت هذه الخاصية واضحة من رسولنا العظيم ـ عليه أفضل الصلاة وأكمل التسليم ـ فيما ورد في "المنتقى من كتاب الطبقات لأبي عروبة الحراني (ص: ٣٨) قال: وَقَالَ رَسُولُ اللهِ صَلَّى اللَّهُ عَلَيْهِ وَسَلَّمَ: "إِنَّ لِكُلِّ بَادِيَةٍ حَاضِرَةً، وَبَادِي آلِ مُحَمَّدٍ زَاهِرُ بْنُ حَرَامٍ".

وإليكم ـ إخوة الإيمان ـ جميل ما شرحه صاحب كتاب (مرقاة المفاتيح شرح مشكاة المصابيح ٧/ ٣٠٦٤):(أَنَّ رَجُلًا مِنْ أَهْلِ الْبَادِيَةِ): فِي الِاسْتِيعَابِ أَنَّهُ كَانَ حِجَازِيًّا يَسْكُنُ الْبَادِيَةَ، وَقَالَ ابْنُ حَجَرٍ: أَشْجَعِيٌّ شَهِدَ بَدْرًا. (كَانَ اسْمُهُ زَاهِرَ بْنَ حَرَامٍ) أَيْ: ضِدُّ حَلَالٍ، وَلَمْ يَذْكُرْهُ الْمُؤَلِّفُ فِي أَسْمَائِهِ (وَكَانَ يُهْدِي): بِضَمِّ الْيَاءِ وَكَسْرِ الدَّالِ (لِلنَّبِيِّ ـ صَلَّى اللَّهُ عَلَيْهِ وَسَلَّمَ ـ) أَيْ: لِأَجْلِهِ أَوْ إِلَيْهِ وَفِي الشَّمَائِلِ إِلَى النَّبِيِّ ـ صَلَّى اللَّهُ عَلَيْهِ وَسَلَّمَ ـهَدِيَّةً (مِنَ الْبَادِيَةِ) أَيْ: حَاصِلَةً مِمَّا يُوجَدُ فِي الْبَادِيَةِ مِنَ الثِّمَارِ وَالنَّبَاتِ وَالرَّيَاحِينِ وَالْأَدْوِيَةِ وَنَحْوِهَا. (فَيُجَهِّزُهُ رَسُولُ اللَّهِ ـ صَلَّى اللَّهُ عَلَيْهِ وَسَلَّمَ ـ) ، بِتَشْدِيدِ الْهَاءِ، وَفِي نُسْخَةٍ بِالتَّخْفِيفِ عَلَى مَا فِي الشَّمَائِلِ، أَيْ: يُعِدُّ لَهُ وَيُهَيِّئُ لَهُ أَسْبَابَهُ، وَيُعَوِّضُهُ مَا يَحْتَاجُ إِلَيْهِ فِي الْبَادِيَةِ مِنْ أَمْتِعَةِ الْبُلْدَانِ (إِذَا أَرَادَ) أَيْ: زَاهِرٌ (أَنْ يَخْرُجَ) أَيْ: مِنَ الْمَدِينَةِ إِلَى الْبَادِيَةِ (فَقَالَ النَّبِيُّ ـ صَلَّى اللَّهُ عَلَيْهِ وَسَلَّمَ: إِنَّ زَاهِرًا بَادِيَتُنَا) وَصَارَ الْمَعْنَى كَأَنَّهُ بَادِيَتُهُ، وَقِيلَ: تَاؤُهُ لِلْمُبَالَغَةِ، وَقِيلَ: مِنْ إِطْلَاقِ اسْمِ الْمَحَلِّ عَلَى الْحَالِ. (وَكَانَ النَّبِيُّ ـ صَلَّى اللَّهُ عَلَيْهِ وَسَلَّمَ ـ يُحِبُّهُ) أَيْ: حُبًّا شَدِيدًا (وَكَانَ) : مَعَ حُسْنِ سِيرَتِهِ (رَجُلًا دَمِيمًا) ، بِالدَّالِ الْمُهْمَلَةِ، أَيْ: قَبِيحَ الْمَنْظَرِ كَرِيهَ الصُّورَةِ (فَأَتَى النَّبِيُّ ـ صَلَّى اللَّهُ عَلَيْهِ وَسَلَّمَ ـ): بِالرَّفْعِ، أَيْ: فَجَاءَهُ أَوْ مَرَّ عَلَيْهِ النَّبِيُّ ـ صَلَّى اللَّهُ عَلَيْهِ وَسَلَّمَ ـ (يَوْمًا وَهُوَ) أَيْ: زَاهِرٌ (يَبِيعُ مَتَاعَهُ) أَيْ: فِي سُوقٍ أَوْ فَضَاءٍ (فَاحْتَضَنَهُ) : وَفِي الشَّمَائِلِ بِالْوَاوِ، أَيْ: أَخَذَهُ مِنْ حِضْنِهِ وَهُوَ مَا دُونَ الْإِبْطِ إِلَى الْكَشْحِ (مِنْ خَلْفِهِ) أَيْ: مِنْ جِهَةِ وَرَائِهِ، وَحَاصِلُهُ أَنَّهُ عَانَقَهُ مِنْ خَلْفِهِ بِأَنْ أَدْخَلَ يَدَيْهِ تَحْتَ إِبْطَيْ زَاهِرٍ، وَأَخَذَ عَيْنَيْهِ بِيَدَيْهِ لِئَلَّا يَعْرِفَهُ، وَقِيلَ: مَعْنَاهُ أَنَّهُ أَخَذَهُ مِنْ عَقِبِهِ مِنْ غَيْرِ أَخْذِ عَيْنَيْهِ ذَكَرَهُ النَّوَوِيُّ. (وَهُوَ لَا يُبْصِرُ): جُمْلَةٌ حَالِيَّةٌ، وَفِي الشَّمَائِلِ وَلَا يُبْصِرُ، وَفِي نُسْخَةٍ: وَلَا يُبْصِرُهُ (فَقَالَ:أَرْسِلْنِي) أَيْ: أَطْلِقْنِي (مَنْ هَذَا؟) أَيِ: الْمُعَانِقُ، وَفِي الشَّمَائِلِ مَنْ هَذَا أَرْسِلْنِي (فَالْتَفَتَ) أَيْ: زَاهِرٌ، فَرَآهُ بِطَرَفِ عَيْنِهِ (فَعَرَفَ النَّبِيَّ ـ صَلَّى اللَّهُ عَلَيْهِ وَسَلَّمَ ـ فَجَعَلَ) أَيْ: شَرَعَ وَطَفِقَ (لَا يَأْلُو): بِسُكُونِ الْهَمْزِ وَيُبْدَلُ وَضَمِّ اللَّامِ، أَيْ: لَا يُقَصِّرُ (مَا أَلْزَقَ ظَهْرَهُ): وَفِي الشَّمَائِلِ مَا أَلْصَقَ بِالصَّادِ، وَهُوَ بِمَعْنَاهُ، وَمَا مَصْدَرِيَّةٌ مَنْصُوبَةُ الْمَحَلِّ عَلَى نَزْعِ الْخَافِضِ، أَيْ: فِي إِلْزَاقِ ظَهْرِهِ (بِصَدْرِ النَّبِيِّ ـ صَلَّى اللَّهُ عَلَيْهِ وَسَلَّمَ ـ) أَيْ: تَبَرُّكًا (حِينَ عَرَفَهُ) : قِيلَ: ذَكَرَهُ ثَانِيًا اهْتِمَامًا بِشَأْنِهِ وَتَنْبِيهًا عَلَى أَنَّ مَنْشَأَ هَذَا الْإِلْزَاقِ لَيْسَ إِلَّا مَعْرِفَتَهُ (وَجَعَلَ)، بِالْوَاوِ، وَفِي الشَّمَائِلِ فَجَعَلَ ("النَّبِيُّ ـ صَلَّى اللَّهُ عَلَيْهِ وَسَلَّمَ ـ يَقُولُ: مَنْ يَشْتَرِي الْعَبْدَ؟"): وَفِي بَعْضِ نُسَخِ الشَّمَائِلِ: هَذَا الْعَبْدُ، وَوَجْهُ تَسْمِيَتِهِ عَبْدًا ظَاهِرٌ، فَإِنَّهُ عَبْدُ اللَّهِ، وَوَجْهُ الِاسْتِفْهَامِ عَلَى الِاشْتِرَاءِ الَّذِي يُطْلَقُ لُغَةً عَلَى مُقَابَلَةِ الشَّيْءِ بِالشَّيْءِ تَارَةً، وَعَلَى الِاسْتِبْدَالِ أُخْرَى، أَنَّهُ أَرَادَ مَنْ يُقَابِلُ هَذَا الْعَبْدَ بِالْإِكْرَامِ، أَوْ مَنْ يَسْتَبْدِلُهُ مِنِّي بِأَنْ يَأْتِيَنِي بِمِثْلِهِ، وَيُمْكِنُ أَنْ يَكُونَ مِنْ قَبِيلِ التَّجْرِيدِ، وَالْمَعْنَى مَنْ يَأْخُذُ هَذَا الْعَبْدَ (فَقَالَ: يَا رَسُولَ اللَّهِ إِذًا): بِالتَّنْوِينِ جَوَابٌ وَجَزَاءٌ، أَيْ: إِنْ بِعْتَنِي أَوْ عَرَضْتَنِي لِلْبَيْعِ أَوِ الْأَخْذِ إِذًا (وَاللَّهِ تَجِدُنِي كَاسِدًا) أَيْ: رَخِيصًا أَوْ غَيْرَ مَرْغُوبٍ فِيهِ، وَفِي بَعْضِ نُسَخِ الشَّمَائِلِ: إِذًا تَجِدُنِي وَاللَّهِ كَاسِدًا، بِتَأْخِيرِ كَلِمَةِ الْقَسَمِ عَنِ الْفِعْلِ، أَيْ: مَتَاعًا كَاسِدًا لِمَا فِيهِ مِنَ الدَّمَامَةِ، وَتَجِدُ بِالرَّفْعِ فِي أَكْثَرِ النُّسَخِ، وَفِي بَعْضِهَا بِالنَّصْبِ وَهُوَ ظَاهِرٌ، فَإِنَّهُ نَحْوَ: إِذًا وَاللَّهِ نَرْمِيهِمْ بِحَرْبٍ ولَعَلَّ وَجْهَ الرَّفْعِ هُوَ أَنْ يُرَادَ بِالْفِعْلِ مَعْنَى الْحَالِ دُونَ الِاسْتِقْبَالِ. قَالَ مِيرَكُ: وَفِي بَعْضِ نُسَخِ الشَّمَائِلِ تَجِدُونِي بِلَفْظِ الْجَمْعِ، وَيَحْتَاجُ إِلَى تَكَلُّفٍ. قُلْتُ: صِيغَةُ الْجَمْعِ قَدْ تَأْتِي لِلتَّعْظِيمِ، فَيَكُونُ الضَّمِيرُ لَهُ أَوْ لَهُ وَلِأَصْحَابِهِ (فَقَالَ النَّبِيُّ ـ صَلَّى اللَّهُ عَلَيْهِ وَسَلَّمَ: لَكِنْ عِنْدَ اللَّهِ لَسْتَ بِكَاسِدٍ): تَقْدِيمُ الظَّرْفِ عَلَى مُتَعَلَّقِهِ وَعَامِلِهِ لِلِاهْتِمَامِ وَالِاخْتِصَاصِ، وَفِي الشَّمَائِلِ: أَوْ قَالَ: أَنْتَ عِنْدَ اللَّهِ غَالٍ، وَالشَّكُّ مِنَ الرَّاوِي، وَلَا يَبْعُدُ أَنْ يَكُونَ " أَوْ " بِمَعْنَى " بَلْ "، وَفِي نُسْخَةٍ: لَكِنْ عِنْدَ اللَّهِ غَالٍ، وَفِيهِ زِيَادَةُ مَنْقَبَةٍ لَا تَخْفَى. (رَوَاهُ) أَيْ: صَاحِبُ الْمَصَابِيحِ (فِي شَرْحِ السُّنَّةِ) أَيْ: بِإِسْنَادِهِ، وَكَذَا التِّرْمِذِيُّ فِي الشَّمَائِلِ، وَابْنُ حِبَّانَ وَصَحَّحَهُ. هَذَا وَنَظِيرُ هَذَا الْحَدِيثِ مَا رَوَى أَبُو يَعْلَى "أَنَّ رَجُلًا كَانَ يُهْدِي إِلَيْهِ ـ صَلَّى اللَّهُ عَلَيْهِ وَسَلَّمَ ـ الْعُكَّةَ مِنَ السَّمْنِ أَوِ الْعَسَلِ، فَإِذَا طُولِبَ بِالثَّمَنِ جَاءَ بِصَاحِبِهِ فَيَقُولُ لِلنَّبِيِّ ـ صَلَّى اللَّهُ عَلَيْهِ وَسَلَّمَ: أَعْطِهِ مَتَاعَهُ، أَيْ: ثَمَنَهُ، فَمَا يَزِيدُهُ عَلَى أَنْ يَتَبَسَّمَ وَيَأْمُرَ بِهِ فَيُعْطَى". وَفِي رِوَايَةٍ: "أَنَّهُ كَانَ لَا يَدْخُلُ الْمَدِينَةَ طُرْفَةٌ إِلَّا اشْتَرَى، ثُمَّ جَاءَ بِهَا، فَقَالَ: يَا رَسُولَ اللَّهِ هَذَا هَدِيَّةٌ لَكَ، فَإِذَا طَالَبَهُ صَاحِبُهُ بِثَمَنِهِ جَاءَ بِهِ فَقَالَ: أَعْطِ هَذَا الثَّمَنَ، فَيَقُولُ: أَلَمْ تُهْدِهِ لِي؟ فَيَقُولُ: لَيْسَ عِنْدِي، فَيَضْحَكُ وَيَأْمُرُ لِصَاحِبِهِ بِثَمَنِهِ". قُلْتُ: فَكَأَنَّهُ ـ رَضِيَ اللَّهُ عَنْهُ ـ مِنْ كَمَالِ مَحَبَّتِهِ لِلنَّبِيِّ ـ صَلَّى اللَّهُ عَلَيْهِ وَسَلَّمَ، كُلَّمَا رَأَى طُرْفَةً أَعْجَبَتْ نَفْسَهُ اشْتَرَاهَا وَآثَرَهُ ـ صَلَّى اللَّهُ عَلَيْهِ وَسَلَّمَ ـ بِهَا وَأَهْدَاهَا إِلَيْهِ عَلَى نِيَّةِ أَدَاءِ ثَمَنِهَا إِذَا حَصَلَ لَدَيْهِ، فَلَمَّا عَجَزَ وَصَارَ كَالْمُكَاتَبِ، رَجَعَ إِلَى مَوْلَاهُ وَأَبْدَى لَهُ صَنِيعَ مَا أَوْلَاهُ، فَإِنَّ الْمُكَاتَبَ عَبْدٌ مَا بَقِيَ عَلَيْهِ دِرْهَمٌ، فَتَرْجِعُ الْمُطَالَبَةُ إِلَى سَيِّدِهِ، فَلَعَلَّهُ هَذَا حَقٌّ مَمْزُوجٌ بِمِزَاحٍ صِدْقٍ، وَاللَّهُ أَعْلَمُ، وأخيراً: ذكر صاحب (الاستيعاب في معرفة الأصحاب ٢/ ٥٠٩):(ثم انتقل زاهر ابن حرام إلى الكوفة)، ولم أقف عند أحد من العلماء ذكر مكان موت هذا الصحابي الجليل: زَاهِرُ بْنُ حَرَامٍ الْأَشْجَعِيُّ ـ رضي الله تعالى عنه ورحمه.

ma.alsharif78@gmail.com*

العدول النحوي والصرفي ودورهما في بلاغة النص القرآني«٦»

د.جمال عبدالعزيز أحمد *

.. وهنا نجد أن السياق له دخلٌ كبيرٌ في ذلك العدول، حيث إن السياق كلَّه يتكلم عن الخداع، والنفاق، والمراوغة، فأعدْ معي قراءة الآية السابقة، وَضْعَ الفعل في سياقه من الآيات، ومعناه الوارد فيه:(الَّذِينَ يَتَرَبَّصُونَ بِكُمْ فَإِنْ كَانَ لَكُمْ فَتْحٌ مِنَ اللَّهِ قَالُوا أَلَمْ نَكُنْ مَعَكُمْ وَإِنْ كَانَ لِلْكَافِرِينَ نَصِيبٌ قَالُوا أَلَمْ نَسْتَحْوِذْ عَلَيْكُمْ وَنَمْنَعْكُمْ مِنَ الْمُؤْمِنِينَ فَاللَّهُ يَحْكُمُ بَيْنَكُمْ يَوْمَ الْقِيَامَةِ وَلَنْ يَجْعَلَ اللَّهُ لِلْكَافِرِينَ عَلَى الْمُؤْمِنِينَ سَبِيلًا)، فهم يتربصون بهم، ويراوغون في مواقفهم، فإنْ كان لهم (أي للمسلمين المؤمنين) فتحٌ من الله تشدقوا معهم، وقالوا:(نحن كنا معكم، ودافعنا، وتحمَّلنا الحرب، وصددنا العدوَّ عنكم)، وإن كان النصر للكافرين قالوا لهم:(نحن استحوذنا عليكم، ووضعنا كل قواتنا لتكون في منعتكم، والدفاع عنكم، ونحن منعناكم من المؤمنين) فهم في كل الأحوال مستحوذون على الموقفين، مراوغون، منافقون، مسيطرون، فكذلك الفعل نراه قد راوغ، وتربص باللفظ، ونافقه حتى أدخل عليه أنه صحيح، وأنه ورد على وفاق القاعدة، مع أنه مستحوذٌ عليه، مسيطر عليه، ومحُوطٌ به، حتى جاء التذييل يحاكي الخداع:(إِنَّ الْمُنَافِقِينَ يُخَادِعُونَ اللَّهَ وَهُوَ خَادِعُهُمْ"، فالمسألة كلها خداع في خداع، ومراوغة واحتيال، فأراد القرآن الكريم بهذا العدول أن يتماهَى مع سياقه، ويتضاهى مع دلالته، ويتناغم مع معناه، ومع الظرف الذي وُضِعَ الفعلُ فيه؛ ليحكي ما وراءه من معنى، وما خلفه من مضمون، وما في ظله من معنًى إيماني، وقيمة تربوية عالية، حتى بدا الفعل خدَّاعا هو الآخر ، كما هو سياق أهل الفسوق، والعصيان الذين يأكلون على كل الموائد، ويتكيفون وفق كل الظروف، ويتماشون مع كل ناعق، فإذا انتصر المسلمون طالتْ ألسنتهم بأننا السبب، وأننا كنا معكم، وإن كانت الغلبة للكافرين طالت الألسنة منهم، وقالت: منعناكم من المؤمنين، فهم يأكلون على كل خِوَان، ويلحسون طعامَ كلِّ مائدة، ويلوكون على كل سُفْرَة: كذبًا وزورًا، وبهتانًا وخداعًا، وتربصًا ونفاقًا، فجاء الفعل لا هو جارٍ على سنن القاعدة ولا هو متماشٍ مع الأصل والقياس في مثل تلك اللفظة ومجيء البِنْية(ألم نستحوذ) على سنن القاعدة، وظلَّتْ من غير تغيير، ولا أي إعلال، لا نقلًا، ولا قلبًا، ولا حذفا، والعجيب أن نطق الفعل أمسى سهلا، مستساغا كَحُجَجِ هؤلاء تمامًا هنا، وهناك (مع المؤمنين ومع الكافرين)، وكأنَّ الفعل يحكي هذا السلوك، ويرسم سَحْنةَ وُجوهِ أولئك النفر من المخادعين، ويتحدث بلسان تلك الطغمة الآثمة التي حاولتْ إظهار ما لديها، كأنها فئة مناصرة، وقوية، وموضوعية، وهي في الحقيقة فئة غادرة، متربصة، مخادعة، منافقة، تأكل بكل لسان، وتقمَّم جميعَ الموائد، وتصيد في المياه العكرة، وتستغل كل نَعْرة، وتتسمع كلَّ نَفرة، وتدخل بين كل صيحة، ودعوة على أن أناسا من النحويين قالوا:إن هذا الاستعمال لا يَعرفُ العربي غيره، فالفعل (استحوذ) يرد عندهم بتحقيق الواو، وبقائها واوًا لا تنقلبُ، وهو الأصل في الاستعمال العربي، حيث لم يُستعْمَل (ألم نستحذْ)، رغم وجود مُوجِبات إعلاله بالإعلالات الثلاثة:(النقل، والقلب، والحذف)، لكنهم قالوا: هذا مستثنى، والعربي لا يستعمله معلولا، بل يُبقيه كما هو بحرفه المعتل المتحرِّك، ويعامله معاملة الصحيح، ومما ورد عنهم هذا الحديث من القول كتخريج للظاهرة التي ورد فيها الحرف معتلا مع موجب إعلاله:(هو مما شذَّ قياسًا، لكنه فصيح استعمالا)، لكونه لم يردْ على وفاق القاعدة، فهو شاذ قياسًا من هذا الجانب، حيث إن القاعدة توجب أن يكون (ألم نستحذْ)، مثل:(لم يستقمْ، لم يستقلْ، لم يستعرْ) بإعلال بالنقل، ثم إعلال بالقلب، حيث تتحول الواو إلى ياء، ثم إعلال بالحذف، لالتقاء الساكنين، لكنه ورد فصيحًا لأن العربي لا يستعمله معتلًا مطلقًا، فالقرآن لم يأت هنا على وفاق القاعدة نعم، لكنه ورد على وفاق الاستعمال العربي السليم، فالعرب يقولون: (استحوذ، ولم نستحوذْ دائمًا، سواء تقدم معتل أم لم يتقدم).

والقرآن الكريم ـ كما نعلم ـ نزل بلسان عربي مبين، فلم يركنْ إلى القاعدة الصرفية، وإن كانت أصلية، ويلزَم اتباعُها، ولكنْ، نزل القرآن الكريم كما يتكلم العربُ أنفسُهم، وكما هو الحديث بلسانهم، وهذا معنى قولهم في كتب القراءات والتوجيه النحوي، والصرفي:(شاذ قياسًا، فصيح استعمالًا)، حيث إن الرجل العربي لا يستعمل إلا (استحوذ، ويستحوذ، ولم نستحوذ)، وأكد استعماله هذا القرآنُ الكريمُ.

فهنا في مثل:(ألم نستعد، ولم نستفد، ولم نستعر)، حدث بينهما إعلالات ثلاثة، الأول إعلال بالنقل، تبعه إعلال بالقلب، ثم إعلال بالحذف إذا تقدم جازم كما رأينا في كل تلك الأفعال الجوفاء المزيدة، مثل: أقام، واستقام، وأعاد، واستعاد، وأمات واستمات، وأعار واستعار، ونحوها من المضارعات المجزومة غير الثلاثية.

على أنه قد وردت أفعال تؤكد هذا الاستعمال، وإن وضعها النحويون في إطار المسموع، لا المقيس عليه، وحجموا استعمالها، وقالوا:(هي مما يحفظ، ولا يقاس عليه، وهو من الذي خالف أصل القياس، ولم يجر على سنن القاعدة، بعدم حدوث أيِّ نوع من الإعلال، لا بالنقل، ولا بالقلب، وذلك مثل: أَغْيَلت المرأةُ، أي صار لها عيال، وأحولت، أي مَرَّ عليها الحول، وأَغْيَلَتْ الغنمِ نُتِجَتْ في السنة مرتين، ويقال: أغالَت المرأة ولدَها، فهي مُغيلٌ، وأَغْيَلَتْ أيضًا، إذا سقتْ ولدها الغَيْلَ، فهي مُغَيلٌ، والأصمعي يروي بيت امرئ القيس: فأَلْهَيْتُها عن ذي تَمائمَ مُغْيَلِ، وأغال فلانٌ ولده: إذا غَشي أمَّهُ وهي ترضعه، فصيره يشرب اللبن في مثل ذلك الموطن، وهو غير جيد، وكاد الرسول أن ينهى عنه، ويأمر الناس بعدم فعله؛ لكونه ضارا بالحمل، إذا حملت الأم، وهي ترضع وليدها الصغير الذي يتطلب لبنا معيَّنا، لا غيلة فيه، وهو الذي يشربه الطفل وأمه قد حملتْ سريعًا بغيره، واستتيست الشاة، صارت في سلوكها كالتَّيس، واستنوق الجمل، أي: صار كالناقة، وأطولت الصدود، ونحوها مما ذكره الصرفيون في مثل ذلك الموطن من باب الإعلال الذي لم تُعَل فيه الكلمات الواردة غير معلولة، والمحفوظة أو التي لا يقاس عليها، أو المسموعة فقط. وكان القياس في الآية ـ كما سبق ـ أن يقول: استحاذ، وألم نستحذ، لأن الواو إذا كانت عين الفعل، وكانت محركة بالفتح وما قبلها ساكن نُقلَتْ حركتها إلى فاء الفعل، وقلبوها ألفا اتباعًا لحركة ما قبلها، كقولهم: استَحاذ، واستبان، واستعار، واستنار، واستعاذ بالله، وكذا إذا سبقت بحرف جزم أن تكون:(ألم نستحذ)، وههنا تركت على الأصل، وهي لغة القرآن الكريم، أو التي يتكلم بها العرب، في أحد توجيهات الآية النحوية والدلالية، وإن كنا نميل إلى ما سبق توضيحه من كونها جاءت مخالفة للظاهر للعلل المسوقة، والمعاني السابقة والظلال الإيمانية التي وضحناها في محلها، ونواصل الحديث حول العدول النحوي والصرفي في لقاء قادم. نسأل الله تعالى أن يبصِّرنا بجمال القرآن، وكمال تراكيبه، وجلال ألفاظه، ورقيِّ أساليبه، وأن يرزقنا من تحصيل اللغة، ومعرفة قواعدها ما يكشف لنا عن سرِّ بلاغتها، وسبب جلالها، ومصدر جمالها، ومبعث سموِّها، إنه ولي ذلك، والقادرُ عليه، وصلى الله، وسلم، وبارك على سيدنا محمد، وعلى آله، وصحبه أجمعين.

* كلية دار العلوم ـ جامعة القاهرة ـ
جمهورية مصر العربية
Drgamal2020@hotmail.com

البلوى في ميزان الخلق وتحقيق الهدف الرباني فيها

سامي الهاشلي *

تلك المدرسة التي نحزم إليها حقيبة كتبنا، ننسل من قماط منزلنا إليها صباحًا لنعود إليه مساء، هي تمثيل مصغّر للحياة الدنيا، وذلك المنزل الذي نؤوب إليه هو الوطن الذي خلقنا فيه، وكل يعود إلى موطن أبيه وأمه، وإن طال غيابه، وموطننا الأصيل هو الجنة التي سكنها أبونا آدم وأمنا حواء، وقد غادرنا ذلك الوطن إلى الدنيا لنعود إلى إليه تارةً أخرى، عَنْ أَبِي هُرَيْرَةَ أَنَّ رَسُولَ اللَّهِ (صَلَّى اللهُ عَلَيْهِ وَسَلَّمَ)، قَالَ:(كُلُّ أُمَّتِي يَدْخُلُونَ الجَنَّةَ إِلَّا مَنْ أَبَى، قَالُوا: يَا رَسُولَ اللَّهِ، وَمَنْ يَأْبَى؟ قَالَ: مَنْ أَطَاعَنِي دَخَلَ الجَنَّةَ، وَمَنْ عَصَانِي فَقَدْ أَبَى) (رواه البخاري)، كتلك الرحلة المدرسية، حيث الابتلاءاتُ المتعددة،مشقة الدراسة وتراكم المناهج والاختباراتوالتقارير والواجبات والتكليفات، ثم إلى الشهادة والنجاح والرسوب وغيرها، ولن تتأتى النتيجة إلا بعد مضي جدول الحياة تطبيقًا. ومن سنة الله أن يختبر العبد لينظر إلى ما قدم، وهذهالجدلية يجاب بها من يتساءل استنكارًا:ما الغاية من خلقنا؟!، والجواب بكل سهولة: إن منحتنا المدرسة شهادة النجاح، قبل الدراسة فمن الذي سيسعى سعيها، وما هي مبررات التفوق إن كان المهمل والمجتهد في النتيجة سواء، ومن يستطيع توزيع التفاضل في الدرجات بلا تقييم لجهد ولا مقياس لنتاج؟، سينتج من ذلك فوضى عارمة لا قبل لها، ولكن إن توزعت الدرجات على حسب الاجتهاد سيرضى كلٌ بما تحصّل وإن كان راسبا، فذلك نصيبه العادل، لذلك يقول المهمل يوم الحساب الأكبر (..يَا لَيْتَنِي قَدَّمْتُ لِحَيَاتِي) (الفجر ـ ٢١)، فلا حجة بعدها تحسب على الله، والابتلاءات (أو نسميها الاختبارات) واقعة بكل فرد أو جماعة لا محالة،وهي أنواع عديدة، نجملها في الآتي لنتمكن من معرفة ماهيتها وكيفية التعامل معها بالخلق وكيفية تحقيق الهدف منها:

١. الابتلاء المادي والنفسي: قال الله تعالى:(وَلَنَبْلُوَنَّكُم بِشَيْءٍ مِّنَ الْخَوْفِ وَالْجُوعِ وَنَقْصٍ مِّنَ الْأَمْوَالِ وَالْأَنفُسِ وَالثَّمَرَاتِوَبَشِّرِ الصَّابِرِينَ) (البقرة ـ ١٥٥)، وقال جل جلاله: (لَتُبْلَوُنَّ فِي أَمْوَالِكُمْ وَأَنفُسِكُمْ وَلَتَسْمَعُنَّ مِنَ الَّذِينَ أُوتُوا الْكِتَابَ مِن قَبْلِكُمْ وَمِنَ الَّذِينَ أَشْرَكُوا أَذًى كَثِيرًا وَإِن تَصْبِرُوا وَتَتَّقُوا فَإِنَّ ذَٰلِكَ مِنْ عَزْمِ الْأُمُورِ) (آل عمران ـ ١٨٦)، فالخوف بلاء نفسي يصدر من عدة أسباب، كالصحة والسقم، والتهديد والصعوبات، والسعادة والشقاوة، ويصدر من أهل الاستهتار والنفاق والحسد والعداوة والضغينة، والبلاء المادي في الفقر والغنى والعوز والرفاهية، والضعف في الرواتب والمكافآت والترقيات .. وغيرها.

٢. الابتلاء بالدرجات الدنيوية: سواء المناصب الاجتماعية أو الوظيفية أو الاقتصادية أو العلمية .. وغيرها، قال الله تعالى:(وَهُوَ الَّذِي جَعَلَكُمْ خَلَائِفَ الْأَرْضِ وَرَفَعَ بَعْضَكُمْ فَوْقَ بَعْضٍ دَرَجَاتٍ لِّيَبْلُوَكُمْ فِي مَا آتَاكُمْ إِنَّ رَبَّكَ سَرِيعُ الْعِقَابِ وَإِنَّهُ لَغَفُورٌ رَّحِيمٌ) (الأنعام ـ ١٦٥)، (وَاللَّهُ فَضَّلَ بَعْضَكُمْ عَلَىٰ بَعْضٍ فِي الرِّزْقِ فَمَا الَّذِينَ فُضِّلُوا بِرَادِّي رِزْقِهِمْ عَلَىٰ مَا مَلَكَتْ أَيْمَانُهُمْ فَهُمْ فِيهِ سَوَاءٌ أَفَبِنِعْمَةِ اللَّهِ يَجْحَدُونَ) (النحل ـ ٧١)، فالمفضل بالدرجة ما لم يعتصم بخلق التواضع والعدل والرحمة يأخذه خلق البطر والتكبر والتغطرس والظلم والاستبداد، والمفضل بالغنى إن لم يتحل بخلق الإحسان ستتخطفه الأنانية والطمع والاحتكار، وينقاد للفساد، وينسى حق الله وحق الوطن في التخلص من طبقية الفقر، وأما المفضل عليه إن لم يثبت بخلقه سيتحامل على الغني بالحقد والحسد والانتقام والسرقة والتخريب والإفساد .. وغيرها، وكذا في الجانب الطبقي سيلجأ إلى التمرد والعصيان والفوضى والسخرية .. وغيرها.

وفي الابتلاء بالعلم إن لم يشعر المتعلم بتفضيل الله له سينجر إلى التكبر والغرور، والسخرية من الآخرين والتعالي عليهم بالشعور بالأفضلية، وقد يأدي به إلى الانعزال وعدم إفادة العلم بالتعليم، وفي المقابل يسخط المفضل عليه به إن لم يتمسك بخلقه هو الآخر، وقد يؤدي به إلى كره العلم الذي يحمله ذلك العالم، ولا ينصاع إلى توجيهاته وإن كان عالم دين، وما يخشى أنه معرض للوقوع في ضلالة الإلحاد.

٣. الابتلاء التنافسي: قال الله تبارك وتعالى وهو يحث على التنافس في التقدم في مضمار الحياة والوصول إلى ما هو جديد ومبتكر وأجمل:(وَهُوَ الَّذِي خَلَقَ السَّمَاوَاتِ وَالْأَرْضَ فِي سِتَّةِ أَيَّامٍ وَكَانَ عَرْشُهُ عَلَى الْمَاءِ لِيَبْلُوَكُمْ أَيُّكُمْ أَحْسَنُ عَمَلًا..) (هود ـ ٧)، وقال جل جلاله: (الَّذِي خَلَقَ الْمَوْتَ وَالْحَيَاةَ لِيَبْلُوَكُمْ أَيُّكُمْ أَحْسَنُ عَمَلًا وَهُوَ الْعَزِيزُ الْغَفُورُ) (الملك ـ ٢)، فالحياة مسارح للرقي بالنهج الأخلاقي، وممشاةللحسنية وطلاوة التحضر، سواء في جلب الخير أو دفع الضر.

٤. الابتلاء الإرجاعي: قال تعالى:(وَقَطَّعْنَاهُمْ فِي الْأَرْضِ أُمَمًا مِّنْهُمُ الصَّالِحُونَ وَمِنْهُمْ دُونَ ذَٰلِكَ وَبَلَوْنَاهُم بِالْحَسَنَاتِ وَالسَّيِّئَاتِ لَعَلَّهُمْ يَرْجِعُونَ) (الأعراف ـ ١٦٨)، من الآيةقد تصاب جماعة من الناس بأسرها بقارعة في مناخ كإعصار أو زلزلة أو براكين أو مد بحري كتسونامي، أو قحط أو انتشار مرض، قال تعالى:(وَلَنُذِيقَنَّهُم مِّنَ الْعَذَابِ الْأَدْنَىٰ دُونَ الْعَذَابِ الْأَكْبَرِ لَعَلَّهُمْ يَرْجِعُونَ) (السجدة ـ ٢١)، بسبب انتشار المعاصي والفساد بشكل جماعي، والحكمة من الابتلاء التخويف بما يجري عليهم، أو الاعتبار بغيرهم، وكلا الأمرين لأجل الرجوع إلى الله:(وَلَقَدْ أَهْلَكْنَا مَا حَوْلَكُم مِّنَ الْقُرَىٰ وَصَرَّفْنَا الْآيَاتِ لَعَلَّهُمْ يَرْجِعُونَ) (الأحقاف ـ ٢٧)، للرجوع إلى التقوىوالإصلاح في الأرض، (وَمَا كَانَ رَبُّكَ لِيُهْلِكَ الْقُرَىٰ بِظُلْمٍ وَأَهْلُهَا مُصْلِحُونَ) (هود ـ ١١٧).

٥. الابتلاء بالإيجاب والسلب: لا يقتصر الابتلاء على الجوانب السلبية، التي ذكرناها سابقا، لكنه يشمل الأمور الإيجابية، بالمال والجاه والعافية والمنصب وكثرة الأولاد ومثل ذلك، قال تعالى:(.. وَنَبْلُوكُم بِالشَّرِّ وَالْخَيْرِ فِتْنَةً وَإِلَيْنَا تُرْجَعُونَ) (الأنبياء ـ ٣٥)، وافترض أنه يعقب هذا الابتلاء الشكر على النعمة، لأنّ الخلق المضاد لها الجحود والنكران والطغيان والكبر والخيلاء والاستعلاء في الأرض، ونحوها، (وَإِذْ تَأَذَّنَ رَبُّكُمْ لَئِن شَكَرْتُمْ لَأَزِيدَنَّكُمْ وَلَئِن كَفَرْتُمْ إِنَّ عَذَابِي لَشَدِيدٌ) (إبراهيم ـ ٧).

الهدف الخلقي من الابتلاء

الابتلاء مهم جدا وله حاجة ملّحة، فالنفس الإنسانية تحمل صفتين متناقضتين، الشكر والكفر، التقوى والفجور، (وَنَفْسٍ وَمَا سَوَّاهَا، فَأَلْهَمَهَا فُجُورَهَا وَتَقْوَاهَا) (الشمس ٧ ـ ٨)، وينتج منً الابتلاء غلبان صفة الخير على الشرّ.

الابتلاء يعزز به خلق الثقة بمشيئة الله وقدره واختبار لمقدرة حسن الظن وتثبيتها في النفس، لتعلو صعاب الحياة وتحدياتها والإقدام فيها بكل يسر وتفان، وعليه فالابتلاء واقع على كل مؤمن بلا استثناء ليكن ذلك في الحسبان، وليكن استحضار هذا الهدف حاضرًا عند تلقي الابتلاءات (أَحَسِبَ النَّاسُ أَن يُتْرَكُوا أَن يَقُولُوا آمَنَّا وَهُمْ لَا يُفْتَنُونَ) (العنكبوت ـ ٢).

الابتلاء سلم الارتقاء فالاختبار بالابتلاء تتمحص به النفس المؤمنة لتظهر أمام الله وهي ثابتة الإيمان قادرة على الصبر والتجاوز، فينتج منه العلو إلى مرتبة رسمها الله للمؤمن كهدف يسعى إليه وهي مرتبة الشهادة (إِن يَمْسَسْكُمْ قَرْحٌ فَقَدْ مَسَّ الْقَوْمَ قَرْحٌ مِّثْلُهُ ۚ وَتِلْكَ الْأَيَّامُ نُدَاوِلُهَا بَيْنَ النَّاسِ وَلِيَعْلَمَ اللَّهُ الَّذِينَ آمَنُوا وَيَتَّخِذَ مِنكُمْ شُهَدَاءَ ۗ وَاللَّهُ لَا يُحِبُّ الظَّالِمِينَ) (آل عمران ـ ١٤٠)، ومرتبة الشهادة هي مرتبة القيادة، ومطية ذلك الاتصاف بالعزم والصبر والحكمة والتقوى التي هي شمّ الفاعلية القيادية، قال جل جلاله بعد عرض الابتلاءات الكثيرة: (.. وَإِن تَصْبِرُوا وَتَتَّقُوا فَإِنَّ ذَٰلِكَ مِنْ عَزْمِ الْأُمُورِ) (آل عمران ـ ١٨٦).

الابتلاء يكبح جماح النفس المائلة إلى الأخلاق السيئة كالغرور والتعالي، وعدم الشعور بالنعمة فيتعذّر شكرها، والابتعاد عن المولى والدعاء له، وتقلص اللجوء إليه..فالابتلاء لها دواء وشفاء، (.. كَذَٰلِكَ نَبْلُوهُم بِمَا كَانُوا يَفْسُقُونَ) (الأعراف ـ ١٦٣)، فالابتلاء يرجع الخلق إلى مستقره الآمن، فيعود بها إلى التواضع والشعور بالحاجة لله والحاجة إلى حفظه وعدم الاستغناء عن معونته والرضى بقدره وديمومة توبته، واستشعار نعمته بعد فقدها، وسعة حلمه وكرمه ومحبته وخشيته.

بالإجمال يظهر إجمال الاختبارات في أمرين: التنافس، والتوبة، فالتنافس يعزز به إما أمانة الاستخلاف وهي أمانة لعامة الناس أجمع مسلمهم وكافرهم، وإما أمانة الدين وهي تخص أهل الإيمان، وتكون التوبة إما للعاصي المسلم ليستقيم أو الكافر ليسلم.

كاتب عماني

للاطلاع على أحدث التقارير الإخبارية
الوطن AL WATAN
اشترك في الوطن واتساب
9917 5555

الرياضي SPORTS
13
www.alwatan.com
THURSDAY 30 September 2021 - NO: (13616) - VOL51
email: sports@alwatan.com.om
الخميس ٢٣ من صفر ١٤٤٣ هـ. الموافق ٣٠ من سبتمبر ٢٠٢١م. العدد: (١٣٦١٦). السنة الـ ٥١

الطريق إلى مونديال قطر 2022

اليوم... منتخبنا الوطني يلتقي المنتخب القطري العسكري في تجربة بعناوين كثيرة

متابعة. صالح البارحي:

ينهي منتخبنا الوطني الأول لكرة القدم تجاربه الودية استعدادا لمواجهة المنتخب الاسترالي ضمن منافسات الجولة الثانية بالمرحلة النهائية من تصفيات مونديال قطر ٢٠٢٢ مساء الخميس القادم بالدوحة، وذلك عندما يلتقي اليوم المنتخب القطري العسكري بتمام الساعة الثامنة والربع مساء بتوقيت مسقط على ساحة الملعب رقم (٦) من ملاعب الجامعة القطرية، حيث ستكون هذه المباراة بمثابة البروفة الأخيرة لبرانكو ومعاونيه لوضع كافة النقاط على الحروف قبل صراع منتظر أمام الكانغارو الاسترالي في مباراة لا تقبل القسمة على اثنين إذا ما أردنا مواصلة مشوار الحلم بالتأهل للمونديال القادم إن شاء الله تعالى.

الجدير بالذكر، أن منتخبنا خاض تجربة سابقة أمام المنتخب النيبالي وهي الأولى له في هذا المعسكر وانتهت المواجهة بفوز كبير للأحمر بسباعية من الأهداف مقابل هدفين في ظل غياب محمد المسلمي وزاهر الأغبري وفايز الرشيدي لارتباطهم بأنديتهم التي يحترفون بها خارجيا.

عناوين كثيرة

تجربة اليوم أمام المنتخب القطري العسكري تحمل الكثير من العناوين التي ستكون حاضرة في مواجهة الأحمر العماني مع أستراليا في الاختبار الصعب، حيث تمثل للكرواتي برانكو فرصة لمعالجة الأخطاء التي رآها في صفوف منتخبنا في اللقاءات السابقة خاصة وأنه يواجه فريقا يمتلك عددا من اللاعبين المجيدين، الامر الذي يسمح لك بمشاهدة عطاء اللاعبين بعد التعليمات التي حصلوا عليها من أجل تجاوز الاخطاء التي وقعوا فيها سابقا، أضف إلى ذلك، فإن المباراة تمثل للأحمر فرصة للبقاء في دائرة التنافس بالميدان مهما كانت قوة الفريق الذي تواجهه، وهو أمر جيد عطفا على تأخر انطلاق دورينا حتى هذه اللحظة مما أفقد اللاعبين الكثير من التنافسية المطلوبة في هذا التوقيت.

المباراة كذلك، ستكون البروفة الأخيرة للكرواتي برانكو من أجل تطبيق إسلوب اللعب الذي يراه مناسبا لمجابهة الكانغارو الاسترالي بشكل مثالي للغاية مع الأخذ في الاعتبار ضرورة التقليل من الاخطاء التي حرمتنا من تعادل على أقل تقدير أمام الشقيق السعودي في المباراة الثانية بالجولة الأولى والتي خسرها الاحمر بهدف صالح الشهري (٤٢) في مسقط، أضف إلى ذلك الإطمئنان على الاسماء التي ستكون حاضرة بشكل اساسي في المباراة القادمة ومدى إمكانياتهم في إيقاف خطورة المنتخب الاسترالي التي أكد عليها برانكو كثيرا في محاضراته الصباحية المتتالية في هذا المعسكر، والتي أكد من خلالها على العديد من النقاط التي يجب اتباعها لتخطي عقبة استراليا في مهمة صعبة للغاية.

حكام المباراة

تجربة منتخبنا اليوم أمام المنتخب العسكري القطري يحتضنها الملعب رقم (٦) بجامعة قطر، ويديرها طاقم تحكيم مكون من الحكم خالد النابت حكم وسط، ويساعده رمزان النعيمي ومحمد العون، ويتولى جمال حسين مسؤولية الحكم الرابع.

■الجهاز الفني يعطي تعليمات للاعبين قبل بداية الحصة التدريبية

■برانكو يوجه اللاعبين أثناء الحصة التدريبية

الوضع مستقر

الوضع الذي يسير عليه معسكر منتخبنا الحالي في الدوحة يبدو مستقرا بشكل جيد، الأمر الذي يبشر بالخير في ظل غياب الاصابات المؤثرة لعدد من لاعبينا في المباريات الماضية في مقدمتهم محمد المسلمي الذي غاب طويلا عن ارتداء شعار الاحمر العماني، حيث يتدرب الفريق على فترتين صباحية ومسائية كما حددها برانكو، الصالة الرياضية بفندق الإقامة تحتضن الحصة التدريبية الصباحية لمدة ساعة وربع، فيما ملاعب الجامعة القطرية تحتضن الحصص التدريبية المسائية التي تمتد لساعة ونصف الساعة يوميا. فيما يبقى محسن الغساني تحت أنظار الجهاز الطبي لمنتخبنا ولا زال يتدرب منفردا بقرار من المعنيين بعد الاصابة التي تعرض لها في مباراة منتخبنا أمام نيبال الأحد الماضي، إلا أن الأمر لا يبدو مقلقا في شأن مشاركته بلقاء أستراليا القادم بالتصفيات إن شاء الله تعالى.

استعدادا لبطولة غرب آسيا

اليوم .. منتخبنا الوطني الأولمبي يواجه شقيقه الكويتي وديا

متابعة. ليلى بنت خلفان الرجيبية

يخوض منتخبنا الوطني الأولمبي لكرة القدم اليوم مباراة ودية مع شقيقه المنتخب الكويتي على ملعب استاد السيب الرياضي وذلك في اطار استعدادات المنتخبين للمشاركة في بطولة غرب اسيا لكرة القدم بالدمام بالمملكة العربية السعودية خلال الفترة من ٤ وحتى ١٢ من أكتوبر القادم.

■ لاعبو منتخبنا الأولمبي في الحصة التدريبية

حيث يلعب منتخبنا في المجموعة الاولى مع منتخبات الأردن واليمن والكويت وستكون مباراته الافتتاحية في البطولة مع المنتخب الأردني.

نتائج جيدة

وقال صلاح ثويني مدير منتخبنا الأولمبي لكرة القدم: بالنسبة لتدريبات المنتخب خلال المعسكر الداخلي بقيادة المدرب داريو باسيتش فقد كانت متركزة على اللياقة الفنية والبدنية للاعبين وقد استطاع المدرب ان ينفذ عددا من الخطط التكتيكية مع ٢٤ لاعبا طوال السبعة ايام الماضية وفي آخر حصة تدريبية تم التركيز على الخطوط الأساسية الحاسمة التي سيدخل بها لقاء اليوم لذلك مباراتنا امام الكويت ستكون بمثابة التقييم النهائي لأداء اللاعبين ومن المتوقع ان يستفيد منها كلا المنتخبين كونهما بنفس المجموعة كما ان هذه المباراة ستكون مقياسا للإعداد البدني والفني قبل انتهاء المعسكر الحالي والمغادرة الى المملكة يوم ٢ من أكتوبر القادم، لذلك مباراة اليوم ستدخل اللاعبين في جو المنافسة بالاضافة الى الوصول الى جاهزية التهيئة النفسية. وجدير بالذكر ان اللقاء الثاني لمنتخبنا سيكون مع المنتخب الكويتي ضمن مباريات المجموعة الاولى هناك في الدمام.

قائمة المنتخب

وتتكون القائمة الحالية من ٢٤ لاعبا وهم : عمر بن ناصر الصلطي وحمد بن وليد المخيني (العروبة) والحسين بن علي الحداد (الإتحاد) وسعود بن علي الحبسي وقاسم بن مبارك آل مبارك وباسل بن سالم الجابري (نادي عمان) وابراهيم بن يوسف الرجحي وسلطان بن سعيد بيت بخيت وفهد بن عادل بن عيد (النصر) وحسين بن سعيد الشحري ومحمد بن سعيد السيم وعوض بن محمد الشحري (ظفار) وهاني بن طالب النعيمي ويوسف بن علي الشيادي (صحار) ويحيى بن حمود الهديفي (السيب) وعبدالله بن محمد البلوشي (السويق) وهاني بن خلفان القرطوبي ومحمد بن سعيد البريكي (صحم) والبراء بن خالد المعولي (المصنعة) وفهد بن مسعود الهاجري (النهضة) ووليد بن سالم المسلمي (بهلاء) واسلام بن سالم الهنائي (عبري) وعيسى بن خلفان الناعبي (مسقط).

■ داريو باسيتش ومحمد العريمي أثناء متابعتهما تدريبات المنتخب

وزارة الثقافة والرياضة والشباب تستعد لفعاليات اليوم العماني للنشاط البدني

تحتفل السلطنة ممثلة في وزارة الثقافة والرياضة والشباب وبالتعاون مع وزارة الصحة وبمشاركة واسعة لعدد من المؤسسات الحكومية والخاصة باليوم العماني للنشاط البدني الذي يصادف ٢ أكتوبر من كل عام. ويأتي تنظيم هذه الفعالية التي تستهدف مشاركة جميع أفراد المجتمع من المواطنين والمقيمين بالسلطنة بهدف ممارسة النشاط البدني ونشر ثقافة ممارسة الرياضة من أجل الحفاظ على الصحة بين شرائح المجتمع، حيث قامت الوزارة في هذا العام بتوزيع الاحتفاء على أن يكون خلال ٣ أيام متتالية من ٢ وحتى ٤ أكتوبر ٢٠٢١م، حيث ستبدأ بفعالية "أنا وعائلتي معا نتحرك"؛ وتتمثل في مشاركة العائلات في المشى الذي سيكون في مجمع السلطان قابوس الرياضي ببوشر بدءًا من المواقف أمام الصالة الرئيسية للمجمع مرورًا بالمواقف العلوية والعودة عبر ملعب الهوكي وملاعب التنس إلى الموقف من حيث البداية، ومن الوصول لنقطة النهاية ستكون هناك عروض للتزلج (سكيتنج). ومن بعد ذلك ستكون هناك ألعاب تقليدية للأطفال في الملاعب الرملية بالمجمع. وتستكمل الوزارة الفعاليات يومي الأحد والاثنين ٣ و٤ أكتوبر بزيارة عدد من المؤسسات الحكومية والخاصة وبحضور نجوم الرياضة العمانية علي الحبسي وبركات الحارثي ومزون العلوية وعلي البلوشي.

لرعاية بطولة كأس العالم T-20

ميناء صحار يوقع اتفاقية مع النادي العُماني للكريكيت

أبرم ميناء صحار والمنطقة الحرة اتفاقية مع النادي العُماني للكريكيت لرعاية بطولة العالم للكريكيت T-٢٠ للرجال من المقرر أن تستضيفها السلطنة والإمارات العربية المتحدة خلال الفترة من ١٧ أكتوبر إلى ١٤ نوفمبر ٢٠٢١م وفي الفعالية التي أقيمت استعدادًا لإطلاق هذه البطولة للمرة الأولى بالسلطنة، تم توقيع الاتفاقية برعاية معالي عبد السلام المرشدي رئيس جهاز الاستثمار العُماني، وسعادة باسل بن أحمد الرواس، وكيل وزارة الثقافة والرياضة والشباب.

وتعليقاً على ذلك، قال عمر بن محمود المحرزي، الرئيس التنفيذي للمنطقة الحرة بصحار ونائب الرئيس التنفيذي لميناء صحار: "يُسعدنا المشاركة في استضافة هذه البطولة العالمية على أرض السلطنة والتي ستشكل إضافة قيمة إلى تاريخنا الرياضي وجاءت رعايتنا لها تأكيداً لحرصنا على المساهمة في نمو وتطور المجتمع المحلي.

■عمر المحرزي وبانكاج كيمجي أثناء توقيع اتفاقية الرعاية

نضيرة الحارثية ترفع علم السلطنة على قمة جبل ماناسلو النيبالي

ماناسلو . العمانية: نجحت متسلقة الجبال العُمانية نضير ة بنت أحمد الحارثية في الوصول إلى قمة جبل ماناسلو النيبالي الذي يعد ثامن أعلى قمة في العالم بارتفاع ٨١٦٣ مترًا عن سطح البحر.

بدأت المتسلقة العُمانية التي سجلت رفع العلم العُماني في قمة هذا الجبل لأول مرة في تاريخ المرأة العُمانية والسلطنة، استعداداتها الإدارية والفنية لخوض غمار رحلة التسلق الجديدة قبل عدة أشهر من الآن، حيث استغرقت رحلة الصعود الفعلية لقمة الجبل ٢٥ يومًا، منها ثلاثة أيام فقط لرحلة القمة صعودًا ونزولًا، حيث استغرقت عمليات الصعود والنزول من المخيم الثالث إلى القمة ١٥ ساعة. وأبدت نضيرة بنت أحمد الحارثية سعادتها الغامرة بهذا الإنجاز خلال حديثها مع وكالة الأنباء العُمانية حيث قالت: الحمد لله سعيدة بوصولي إلى القمة بعد تجاوز العديد من التحديات منها صعوبة طريق الصعود وتحديات الظروف المناخية.

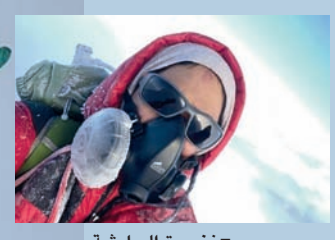

■نضيرة الحارثية

■ نضيرة الحارثية تنجح في رفع علم السلطنة على قمة جبل ماناسلو النيبالي

اجتماع لجنة شؤون اللاعبين باتحاد الطائرة

عقدت لجنة شؤون وأوضاع اللاعبين بالاتحاد العماني للكرة الطائرة اجتماعها الأول مساء امس الأول بمقر الاتحاد. ترأس الاجتماع المهندس خالد بن محمد العريمي عضو مجلس الإدارة رئيس اللجنة وبحضور الأعضاء. وثمن رئيس اللجنة جهودها التي يعول عليها الاتحاد الكثير من خلال إيجاد إطار قانوني يُنظم علاقة اللاعبين بالأندية بشكل يحفظ حقوق جميع الأطراف والدفع بكل ما من شأنه الارتقاء باللعبة في السلطنة. وتطرق الاجتماع لتدارس لائحة أوضاع اللاعبين المقترحة ومهام واختصاصات اللجنة وفق النظام الاساسي للاتحاد.

تنظم المديرية العامة للثقافة والرياضة والشباب بشمال الباطنة ممثلة في دائرة الأنشطة الرياضية والشبابية وبالتعاون مع فريق صنعاء بني غافر التابع لنادي الخابورة عصر يوم السبت القادم يوما رياضيا مفتوحا بمناسبة اليوم العماني للنشاط البدني والذي يصادف ٢ أكتوبر من كل عام وذلك في قرية صنعاء بني غافر بولاية الخابورة. سيتضمن اليوم الرياضي المفتوح العديد من الأنشطة الرياضية والترفيهية منها سداسيات كرة القدم والمشي لمسافة كيلو ونصف ومسابقة شد الحبل ومسابقات ترفيهية. يهدف هذا اليوم للتأكيد على أهمية ممارسة النشاط الرياضي والأثر الذي يعود به على الفرد والمجتمع في مختلف نواحي الحياة.

بمشاركة أكثر من ٢٠٠ لاعب

اللجنة المنظمة لبطولة ليفت كلاسيك لبناء الأجسام تقطع شوطا كبيرا في الإعداد والجاهزية

مالك الحبسي:

الهدف اكتشاف المواهب المجيدة وجوائز قيمة للفائزين بالمراكز الأولى

نادر البلوشي:

حكام من خارج السلطنة.. وتجهيز أحد أبطالنا للمشاركة في بطولة العالم

كتب.خالد بن محمد الجلنداني:

قطعت اللجنة المنظمة لبطولة ليفت كلاسيك لبناء الأجسام شوطا كبيرا من مرحلة الإعداد والتحضيرات المكثفة لإقامة البطولة يوم السابع عشر من شهر ديسمبر القادم بمشاركة أكثر من ٢٠٠ لاعبا يمثلون عدد من دول الخليج العربي وايران والهند وباكستان وبعض الدول الأوروبية، حيث تهدف البطولة الى الارتقاء برياضة بناء الاجسام بالسلطنة واختيار أفضل اللاعبين للمشاركة بهم في أبرز البطولات على مستوى العالم.

▪ مالك الحبسي ونادر البلوشي وزهير البلوشي

وعن تحضيرات البطولة قال مالك الحبسي رئيس اللجنة المنظمة رئيس شركة التحدي للقوة البدنية إن بطولة ليفت كلاسيك تقام لأول مرة في السلطنة حيث وضعنا لها العديد من الأهداف في مقدمتها الاهتمام بلاعبي بناء الاجسام في السلطنة واكتشاف مواهب مجيدة بحكم أنه سيكون هناك مشاركون معروفون في هذه الرياضة وأيضا هذه البطولة ستتيح للمواهب الشابة تقديم امكانياتها، كما نتوقع أن تحظى البطولة بشهادة دولية في رياضة بناء الأجسام.

وقال الحبسي إن اللجنة المنظمة قامت بتشكيل عدة لجان حتى تخرج البطولة بالصورة المشرفة التي تعكس مدى تقدم وتطور اللعبة بالسلطنة، ومن المتوقع بان تستقطب عددا من اللاعبين المجيدين الذين لم يسبق لهم المشاركة في بطولات بسبب جائحة كورونا التي أثرت كثيرا على مستوى اللعبة وحرمت الكثير من اللاعبين من الظهور والمشاركة في مسابقات خارج السلطنة.

٤ فئات

وقال مالك الحبسي إن البطولة سوف تشتمل على ٤ فئات وهي البودبلدنج وكلاسيك بوديبلدنج وفزيك ومسكلر فزيك، كما أن هذه البطولة ستكون فرصة مثالية للاعبي المنتخبات الوطنية من أجل المشاركة بعد توقف طويل عن المشاركات المحلية والدولية بسبب جائحة كورونا، وأيضا هي فرصة ذهبية للجنة العمانية لبناء الأجسام وأيضا للمدربين والكشافين من أجل متابعة اللاعبين الذين سيشاركون في البطولة، ونأمل أن تكون مخرجات هذه البطولة تساهم في تطوير هذه الرياضة محليا وخارجيا.

جوائز قيمة

وأكد مالك الحبسي بأن البطولة سوف تشهد منافسة قوية بين اللاعبين المشاركين حيث تم تخصيص جوائز مالية تقدر بـ ٣٠ ألف ريال عماني تم توزيعها على الفائزين بالمراكز الاولى حيث سيحصل صاحب المركز الأول في كل فئة على مبلغ وقدره ١٠٠٠ ريال عماني والفائز بالمركز الثاني ٧٥٠ ريالا والمركز الثالث ٥٠٠ ريال عماني بالاضافة الى جوائز مالية في بقية المراكز.

وقال الحبسي إن مكان اقامة البطولة سوف يكون بمركز عمان للمؤتمرات والمعارض كونه المكان المناسب حيث من المتوقع بأن تشهد حضورا جماهيريا كبيرا لذلك تم اختيار هذا المكان لكي يتسع لعدد كبير من الجماهير المتعطشة لمثل هذه البطولات وستكون هناك رسوم لدخول الجماهير حسب الدرجات المخصصة.

وأضاف الحبسي أن اللجنة المنظمة حصلت على الموافقة الرسمية من قبل الجهات المعنية لتنظيم البطولة رغم علمنا بأن عملية التنظيم لن تكون سهلة كما يتوقع الجميع ولكن لدينا شباب متمرسون في تنظيم هذه البطولات ولديهم معرفة حيث سبق لهم المشاركة في عدة بطولات أقيمت بالسلطنة ساهموا في إنجاحها وجعلها من افضل البطولات على مستوى المنطقة من ناحية التنظيم وعدد المشاركين فيها والجوائز المخصصة للفائزين حيث لم يسبق وأن تم تخصيص مبالغ كبيرة للفائزين في مثل هذه البطولات وهذا الأمر يعد دافعا معنويا كبيرا للاعبين لتقديم لكل ما لديهم من امكانيات فنية وبدنية أثناء العرض.

حكام البطولة

قال نادر بن جمال البلوشي عضو اللجنة المنظمة لبطولة ليفت كلاسيك لبناء الأجسام إن هناك أهدافا وضعتها اللجنة المنظمة لهذا الحدث في مقدمتها إعداد أبطال اللعبة في السلطنة كما عملنا سابقا حيث قمنا بتأهيل البطل أحمد الحارثي الفائز بالميدالية الذهبية العالمية في وزن ٩٠ كجم في بطولة العالم والتي أقيمت في مملكة أسبانيا عام ٢٠١٧م وهذا الأمر دفعنا لنعد أحد أبطال السلطنة للمشاركة في بطولة العالم لبناء الأجسام للحصول على إحدى الميداليات وهذا هو الهدف الاساسي الذي نعمل عليه في الفترة الحالية.

وقال نادر البلوشي إن الحكام الذين سيديرون منافسات البطولة سيكونون من خارج السلطنة من أجل اعطاء البطولة شفافية ومصداقية في النتائج حتى نبتعد عن الحساسية من قبل ملاك الصالات الرياضية التي يشارك لاعبوها في البطولة من أجل الاحتكاك وكسب مزيد من الخبرة، وسيشارك الحكم العماني الوارث الحارثي في ادارة بعض المسابقات حتى يكون لحكام السلطنة بصمة في البطولة.

فريق عمل متكامل

واضاف البلوشي أن هناك فريق عمل متكاملا يقوم حاليا بالإشراف على البطولة يتكون من مالك الحبسي ونادر البلوشي وفاضل البلوشي الذين كان لهم دور في إعداد وتأهيل البطل أحمد الحارثي للمشاركة في بطولة العالم لبناء الاجسام.

واشار نادر البلوشي نسعى حاليا الى استقطاب عدد من مؤسسات القطاع الخاص لرعاية البطولة حيث تم وضع فئات معينة للرعاية وكل فئة تختلف مميزاتها عن الأخرى خاصة وان البطولة ستحظى بمشاركة كبيرة من قبل أبرز نجوم اللعبة في السلطنة والدول التي تم تقديم دعوات المشاركة لها مؤكدا بأن اللجنة المنظمة قامت بتوجية عدد من الدعوات الخاصة للأبطال العالميين لحضور منافساتها وسيتم الاعلان عنهم خلال الفترة القادمة وحضورهم سوف يعطي البطولة نوعا من القوة والحضور المتميز للجماهير كون بناء الأجسام من اللعبات التي تحظى بحضور جماهيري كبير.

بطولة قوية

قال زهير البلوشي بطل بناء الأجسام سابقا إن البطولة سوف تشهد منافسة قوية بين اللاعبين المشاركين حيث نتوقع بان يظهر عدد من اللاعبين المجيدين الذين سيكون لهم مستقبل باهر في اللعبة ولاشك بأن مشاركة بعض اللاعبين من خارج السلطنة سوف تثري البطولة وتكون المنافسة قوية في جميع الفئات.

شي علوم

يونس المعشري *

إلى متى ..!!

إلى متى تبقى أنديتنا معتمدة اعتمادا كليا على شخصيات محبة وداعمة لها، الولاء للنادي شيء ضروري ومطلوب وشيء صحي لأنه ليس مؤسسة رياضية فقط وإنما نسيج اجتماعي يجمع بين الرياضة التي تستمد قوتها من خلال المجتمع، وكم من الشخصيات الرياضية التي تسعى جاهدة من أجل إيجاد صف ثان يقوم على خدمة النادي والنهوض به ويحاول أن يكون بعيدا جسديا ولكن الارتباط الروحي بالنادي يجعله يراقب الوضع وهو الملجأ الأول للنادي إذا أصيب بالتعثر، والأمثلة على ذلك كثيرة لا يمكن حصرها ومن بينها شخصية صاحب السمو السيد شهاب بن طارق الذي لا يفارق نادي السيب لارتباطه الكبير به واستطاع بوجوده ودعم المحبين للنادي أن يحقق نقلة كبيرة ليصبح النادي معتمدا على نفسه من خلال الاستثمارات التي حققها، وكذلك شخصية صاحب السمو السيد فاتك بن فهر الذي يسعى جاهدا ومن خلفه أبناؤه ليجعل نادي السويق في مقدمة المنافسين، وقد أصبح الهم الأساسي كيف يكون هذا الكيان معتمدا على نفسه بإيجاد قاعدة استثمارية مربحة في المستقبل.

ولدينا نادي النهضة الذي إذا تعثر يكون العمود المستند عليه شخصية الشيخ أحمد النعيمي، وعلى الرغم من القيادات التي مرت على النادي لكن يبقى أبو ناصر في مقدمة الداعمين لهذا الكيان الرياضي. الوسط الرياضي حافل بالكثير من الشخصيات البارزة الداعمة لأنديتها ولكن إلى متى .. قد يأتي يوم ما ويجد النادي نفسه وحيدا، وهناك نماذج موجودة في المجتمع تتعثر عندما تفقد من كان يساندها، ولهذا علينا أن نفكر بجدية في كيفية جعل الأندية معتمدة على نفسها في المقام الأول وخير الجزاء لمن يواصل دعمه للنادي.

مؤخرا كنا في زيارة لنادي الخابورة وشاهدنا مدى التطور القائم في هذا النادي رغم التحديات ولكنه يسعى بأن يخلق ترابطا ونسيجا اجتماعيا مع كافة شرائح المجتمع وبيئة استثمارية داعمة للنادي دون أن يكون معتمدا على إدارة معينة إذا رحلت تهاوى كل شيء، وعلى الجهات المعنية وفي مقدمتها وزارة الثقافة والرياضة والشباب أن تبدأ التفكير في مشاريع استثمارية كبيرة على أن تكون الأندية شريكة فيها وفق حصص معينة وحسب قدرة كل ناد في المساهمة بعيدا عن ماهو سائد حاليا، قطعة أرض وعليها بناية ذات دخل محدود جدا وعديم الجدوى.

فهل نشاهد في المستقبل أنديتنا وقد اعتمدت على ذاتها ولديها فائض وتمتلك ملاعب ومراكز تدريب تخدم جميع المنتسبين لها في نطاقها الجغرافي.. نأمل ذلك.

almasheri88@yahoo.com

منتخبنا الوطني للبلياردو يحقق برونزية منافسات الفرق ببطولة الخليج بقطر

▪ محمد البلوشي ومبارك الوهيبي عقب التتويج بالمركز الثالث

الدوحة . العمانية: حقق المنتخب الوطني للبلياردو والمكون من محمد البلوشي ومبارك الوهيبي المركز الثالث والميدالية البرونزية في منافسات الفرق ببطولة الخليج المجمعة للبلياردو والسنوكر التي اختتمت بدولة قطر أمس الأول. وكان المنتخب قد تأهل لنصف النهائي بعد فوزه على المنتخب الكويتي في ربع النهائي حيث فاز منتخبنا المكون من مبارك الوهيبي ومحمد البلوشي على لاعبي الكويت أحمد الدنمي وحسين السيافي بنتيجة ٩-٨، وفي نصف النهائي تعرض لاعب المنتخب لوعكة صحية لم يتمكن فيها من مواجهة المنتخب القطري، ليكتفي بالميدالية البرونزية، فيما خطف المنتخب القطري المستضيف الميدالية الذهبية وجاء المنتخب الإماراتي في المركز الثاني والمنتخب الوطني للبلياردو في المركز الثالث والمنتخب السعودي في المركز الثالث مكرر. وفي منافسات الفردي خسر لاعبو منتخبنا أمام المنتخب القطري ٩ / ٨.

لجنة إدارة المركز الرياضي تطلق بطولة كأس إزكي

إزكي . من يوسف بن سعيد المنذري

أعلنت اللجنة الرياضية التابعة لمركز إزكي الرياضي عن تنظيم بطولة (كأس إزكي) للفرق الرياضية الأهلية والتي من المقرر أن تنطلق في الثامن عشر من شهر نوفمبر المقبل، ويأتي تنظيم النسخة الأولى من البطولة ضمن خطة برنامج إدارة المركز خلال الأشهر المتبقية من العام الجاري، وحول البطولة أوضح علي بن محمود التوبي رئيس اللجنة الرياضية بأن استعدادات اللجنة مستمرة من أجل الوصول إلى الجاهزية التامة قبل الانطلاق والتي تتضمن إعداد اللائحة التنظيمية والوقوف على ملاعب الفرق الراغبة في الاستضافة ومخاطبة لجنة الحكام التي سوف تدير مباريات البطولة والجهات الداعمة.

▪ سعيد الشحري يكرم خليل المعشري بحضور أعضاء مجلس إدارة اتحاد اليد

تصوير/كومار

اتحاد اليد يكرم خليل المعشري تقديرا لجهوده مع منتخب الشباب

كرم الاتحاد العماني لكرة اليد أمس (الأربعاء) المدرب الوطني خليل المعشري مدرب منتخبنا الوطني لكرة اليد للشباب سابقا وذلك في احتفالية مبسطة أقيمت بمقر اتحاد اليد بحضور الدكتور سعيد بن أحمد الشحري رئيس الاتحاد العماني لكرة اليد وجميل بن سريد الحسني نائب رئيس الاتحاد وموسى بن خميس البلوشي أمين السر العام للاتحاد ومحمد بن سالم العلوي عضو مجلس الإدارة.. ويأتي هذا التكريم تقديرا للجهود الكبيرة التي بذلها المدرب خليل المعشري أثناء توليه قيادة تدريبات منتخبنا الوطني للشباب، وقد أشاد الدكتور سعيد الشحري بجهود المدرب الوطني خليل المعشري وعلى العطاء المتميز الذي قدمه مع المنتخب اثناء فترة توليه مسؤولية الإشراف عليه مؤكدا بأن الاتحاد يقف دائما مع المدربين الوطنيين في تأهيلهم وتطوير مستوياتهم الفنية والبدنية بأفضل الدورات التدريبية لقيادة المنتخبات الوطنية للمراحل السنية مضيفا أن لجنة المنتخبات والمدربين وضعت خططا لتأهيل عدد من المدربين الوطنيين في الفترة القادمة، كما شمل التكريم أيضا كلا من جمال الدغيشي اداري المنتخب الوطني الأول للصالات وثامر البلوشي المنسق الإعلامي بالاتحاد ونظرا لظروف عملهم اعتذروا عن عدم الحضور.

فريق التضامن يكرم كوكبة من الأشبال والبراعم

المصنعة . من خليفة الفارسي :

كرم فريق التضامن التابع لنادي المصنعة الرياضي بمحافظة جنوب الباطنة بالتعاون مع أكاديمية سين سبورت كوكبة من اللاعبين في الفئات السنية من الأشبال والبراعم بعد مشاركتهم في بطولة عيش الوالي بولاية السيب، وذلك تحت رعاية ناصر بن سالم الهدابي عضو الاتحاد العماني لكرة القدم وبحضور رئيس فريق التضامن وعدد من رؤساء وممثلي الفرق الأهلية. وقد اشتمل الحفل على مشاركة راعي الحفل ورؤساء الفرق بمباراة مع فريق الأكاديمية للفئات السنية وذلك كنوع من متعة المشاركة، بعدها قام راعي الحفل بتكريم المشاركين.

▪ صورة جماعية للاعبي التضامن الأشبال والبراعم

▪ صورة جماعية للفائزين مع راعي الختام ومشرفي البطولة

ختام بطولة تنس الطاولة بالمركز الرياضي بنخل

نخل . من سيف بن خلفان الكندي :

اختتمت بالمركز الرياضي بولاية نخل منافسات بطولة تنس الطاولة التي شارك فيها (٤٥) لاعبا وشملت البطولة ثلاث فئات مختلفة، الفئة الأولى من ١٥ الى ١٨ سنة فردي والفئة الثانية من ١٩ فما فوق فردي، والفئة الثالثة من ١٩ سنة فما فوق لفئة الزوجي. وتنافس في مباريات الفئة الأولى عدد من المشاركين الذين تراوحت أعمارهم بين ١٥ الى ١٨ سنة واستطاع عبد الصمد بن بدر الحراصي الحصول على المركز الأول وحل عبد الحي بن بدر الحراصي بالمركز الثاني. وفي المجموعة الأولى من فئة ١٩ سنة فما فوق فردي انتزع اللاعب سمير بن سيف الريامي المركز الأول وجاء سلطان العبيداني بالمركز الثاني.

أما في المجموعة الثانية من الفئة ١٩ سنة فما فوق فردي فقد جاء احمد بن علي الريامي بالمركز الأول وتركي بن سعيد الحراصي بالمركز الثاني. أما في منافسات الزوجي فقد كانت هناك منافسة كبيرة واستطاع كل من سمير الريامي وأحمد الريامي إحراز المركز الأول وحل الفريق المكون من سلطان العبيداني وتركي العبيداني بالمركز الثاني. وفي الختام قام الدكتور علي بن سعيد الريامي بتكريم الشركات والمؤسسات الداعمة كما تم تكريم الفائزين بالمركزين الاول والثاني من كل فئة.

«أساسيات خط النسخ» يختتم فعالياته بالنادي الثقافي

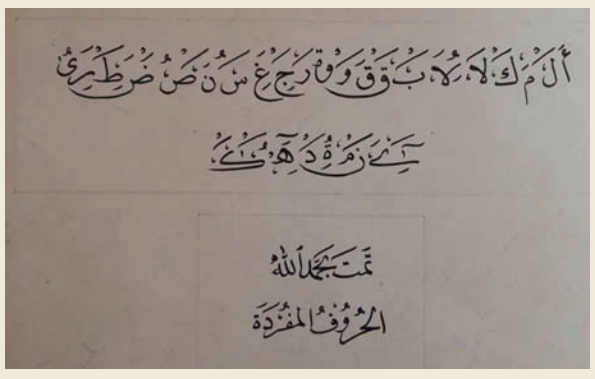

■ من أعمال المشاركين بالحلقة

■ أحمد الرواحي أثناء تقديم محاور الحلقة

كتب. خالد بن خليفة السيابي:

اختتمت مؤخرا حلقة العمل الافتراضية (أساسيات خط النسخ) التي قدمها الخطاط أحمد الرواحي بمشاركة عدد كبير من المشاركين داخل السلطنة وخارجها. شهدت الحلقة التي نظمها النادي الثقافي، استضافة الخطاط محمد الريامي، حيث تضمنت ثلاثة محاور هي:(الحرف والمفردة)، (اتصالات الحروف) و(مقدمة لمبدأ السطر)، بهدف تقديم مواد متنوعة لصقل مهارات الشباب في مجال كتابة الخطوط. حول محاور الحلقة يوضح المحاضر أحمد الرواحي: بدأت بالتدرج والتمهيد في تعليم فن خط النسخ، وذلك بعد اختيار الخطاطين، حيث تم تعليمهم حركات تليين اليد والدوران وكتابة الحروف المفردة بطريقة الأبجدية الفنية حيث دراسة الحروف بناء على تشابهها في الأشكال مما يسهل على المتعلم تلقي المعلومة وأيضا تخلل الدروس فترات التصحيح ومراجعة ما سبق تعلمه ثم تدرجنا في شرح اتصالات الأحرف وشرح السطر. ويضيف الرواحي: ناقشنا مع الخطاط محمد الريامي مسألة تعدد الخطوط وما يخص كيفية الإتقان للخط العربي وفي ختام الحلقة جاء التطبيق العملي لما تعلمناه على هيئة لوحة ينفذها المشاركين فيما تم تكريمهم بجوائز تشجيعية وشهادات مقدمة من النادي الثقافي.

فعاليات متنوعة بـ«ثقافة وفن» في شمال الباطنة

مسقط. «الوطن»:

تنظم دائرة الثقافة بالمديرية العامة للثقافة والرياضة والشباب بمحافظة شمال الباطنة بالتعاون مع مركز (الواحة مول. صحار) برنامج (ثقافة وفن) تحت رعاية المكرم يعقوب بن يوسف الكمشكي. عضو مجلس الدولة، والذي تمتد فعالياته لـ(٣) أيام. يشمل البرنامج تقديم عروض وفعاليات مختلفة منها معرض للفنون التشكيلية وأمسية شعرية في فن الميدان والمسبع من تقديم الشاعر علي العجمي والشاعر مؤيد العجمي، ومسابقة للرسم الحي على لوحة بانورامية ولوحات منفردة، ومسابقات مختلفة للأطفال، فيما تقدم فرقتي الرأي المسرحية والسلام عمل مسرحي بعنوان المفتاح.

راشد التمامي يتناول استراتيجيات صنع وبناء «القوة الفطنة»

مسقط. العمانية: صدر عن دار لبان للمؤلف راشد بن حمود التمامي كتاب جديد بعنوان:(القوة الفطنة لمواجهة التحديات الأمنية الخارجية (بين التنظير وإدارة الصراع) أهداه إلى أولئك الضباط الذين تشرّف بالعمل بصحبتهم من ٢٠١٤ حتى ٢٠١٨.

أشار سالم بن مسلم قطن. آمر كلية الدفاع الوطني سابقًا. في مقدمة الكتاب إلى تمكّن المؤلف من تعريف الفطنة وعمق أهميتها لتصبح لوحدها إستراتيجية قد يتوجب على الدول تبنّيها واستخدامها إستراتيجية، خاصةً تلك الدول التي تتطلع للسلام والأمن والرخاء بإمكاناتها المتواضعة في جوانب القوة الصلبة.

ويفسر الكاتب أهمية القيادة إذ أنه عندما يتوفر للشعوب القيادة الفطنة الذكية الشجاعة يمكنها بعد ذلك من بناء كيان قوي متماسك وفاعل يستطيع مواجهة الأخطار كافة، لأنها ستتمكّن من اتخاذ القرارات الجريئة في الأزمات والمواقف الطارئة، مع الالتزام بكامل المبادئ القائمة عليها استراتيجية الدولة.

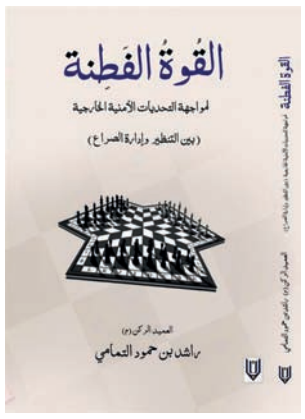

■ غلاف الإصدار

وأوضح المؤلف في كتابه أنه استحدث مصطلح القوة الفطنة، بقصد إيجاد أسلوب وطريق يمكّنان من صنع إستراتيجية لمواجهة التحديات الأمنية الخارجية، تقوم على أساس بناء بيئة للمواجهة، وتحقيق المصالح الوطنية عن طريق استخدام أساليب فطنة، قوامها فكر أكاديمي وثقافة تمكن من تبني فلسفات ونظريات التحديث وعناصر أخرى ضمن حاضنة لصنع وبناء الاستراتيجية.

ويعرّف المؤلف القوة "في مفهومها العسكري والأمني بأنها الأداة الأساسية للدولة لحماية سيادتها من الأخطار الخارجية وتحقيق مصالحها، لذلك تسعى الدول وتُبدي حرصا واهتماما كبيرين لبناء قوتها وتحقيق أهدافها الوطنية في المجتمع والنظام الدوليين لتكون رقمًا مهمًا في الأحداث.

يُذكر أن المؤلف تقاعد من الخدمة العسكرية عام ٢٠١٨م، بعد مسيرة شغل خلالها أكثر من موقع، من بينها (ملحق عسكري) في السفارة العمانية بدولة قطر، وهو أول مدير عام للتعاون العسكري وشؤون الملحقين العسكريين في رئاسة أركان قوات السلطان المسلحة، وهو مشتغل بالكتابة في الشؤون الاستراتيجية والعسكرية.

«إزكي للفنون البصرية» يناقش التوسع في تنفيذ الأنشطة والمسابقات

■ صورة جماعية للفريق

كتب. يوسف بن سعيد المنذري:

نظم فريق إزكي للفنون البصرية اللقاء السنوي للأعضاء بمركز نزوى الثقافي، حيث استعرض مازن اليعربي. رئيس الفريق، ملامح خطة الفترة المقبلة بالشراكة بين طاقم الإدارة والأعضاء، مؤكدا أهمية التكاتف الذي سينعكس إيجابا نحو تحقيق الأهداف التي يصبو إليها الفريق بمختلف مجالاته الفنية.

من جهتها قالت ريحانة العزرية. أمين سر الفريق: أن اللقاء تبادل الأفكار والرؤى والمقترحات بشأن تعزيز مسيرة الفريق وتحقيق الإنجازات وتمكين كفاءات الأعضاء واستقطاب المهتمين في المجالات المتخصصة التي تحظى باهتمام واسع من قبل الفريق ليكون البيئة المناسبة التي تحتضن مساحات الإبداع، كما شمل اللقاء نقاشات حول التوسع في تنفيذ الأنشطة والفعاليات وتنظيم المسابقات وبلورة الأفكار المتفردة وتنظيم رحلات التصوير الاستكشافية.

دراسة بشأن عقوبة «الإعدام».. في إصدار جديد لسليمان الريامي

مسقط. العمانية: صدر عن دار لبان للنشر كتاب جديد بعنوان:(عقوبة الإعدام بين الإلغاء والإبقاء..دراسة مقارنة) للمحامي سليمان بن خلف الريامي. تناول الكتاب هذه القضية على عدة مستويات، وكما يشير في مقدمته فإن الجريمة (من أكثر الظواهر الاجتماعية تعقيدًا، وأشدّها فتكًا وخطورة بالمجتمعات البشرية)، مضيفًا: إنّ المجتمعات ترى أن العقوبة ضرورية لاستمرار الحياة الاجتماعية، وبدونها تفقد النظم الاجتماعية والسياسية والاقتصادية والتعليمية قدسيتها من عدم تطبيق العقوبة على الجاني. وتناول الريامي مبدأ العقوبة منذ المجتمعات البدائية القديمة، فكانت تسند للمجني عليه فرصة الاقتصاص من الجاني، أو ما يسمى الثأر، حيث يؤازره أفراد قبيلته، وأشار الكاتب أيضًا الى أن عددًا من الفلاسفة قاموا لاحقًا ومع الثورة الفرنسية في بداية القرن الثامن عشر بمهاجمة العقوبات السائدة والمطالبة بالحد من قسوتها، ما مهّد لظهور عدد من المدارس القانونية التي تناولت تفشي أسباب الجريمة، وأهداف العقوبة، كالمدرسة التقليدية، وقد أقرّت هذه المدرسة بأن العقوبة هي الأساس لمكافحة الجريمة، إلا أنها هاجمت قسوة العقوبات وطالبت أن يكون الهدف من العقوبة تحقيق الردع العام والخاص، كما أن المدرسة التقليدية الجديدة نادت بعدالة العقوبة؛ حيث تبنت فكرة العدالة المطلقة، فترى أن توقيع العقاب لا يُعبِّر عن المنفعة وإنما هو إرضاء للشعور بالعدالة، وكذلك دعت المدرسة إلى الاهتمام بدراسة شخصية مرتكب الجريمة، بمعنى أنها اهتمت بشخصية الجاني وطالبت بمبدأ تفريد العقوبة. وتحدث الباحث عن نوعين من العقوبات:

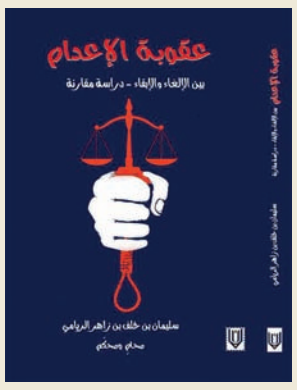

■ غلاف الإصدار

الأصلية، وهي العقوبات التي قررها القانون للجرائم، والتبعية أو التكميلية، وهي عقوبات لا يحكم بها لوحدها، وإنما تتبع الأولى، مثل: الحرمان من تولي الوظائف العامة أو حق الترشح والانتخاب، وعقوبة المصادرة وهي نقل ملكية المال إلى الدولة دون مقابل، وعقوبة منع الإقامة في مكان معين أو ارتياده، والحرمان من مزاولة مهنة كالحرمان مثلًا من مزاولة الطب، وعقوبة إلغاء التراخيص مثل:

التراخيص الصادرة بقيادة المركبات، وعقوبة إبعاد الأجنبي.

ورأى الريامي أن معظم الشرائع القديمة تناولت عقوبة الإعدام، مشيرًا إلى شريعة حمورابي، وهي واحدة من أشهر الشرائع القديمة سنجد أن هذه الشريعة ذكر فيها عقوبة الإعدام في عدد من المواضع مثلًا عند الحديث عن الاستقرار الاقتصادي والاختطاف، كذلك أشار إلى قوانين مصر الفرعونية عند قتل الشخص لأبيه، وفي قتل الحيوانات المقدسة، وكذا الحال في القوانين الرومانية فهي أيضًا لم تخلُ من النص على هذه العقوبة.

انتهاء تصوير فيلم «نفق الجلاء»

دمشق. «الوطن»:

أنهى المخرج السوري الشاب مجيد الخطيب تصوير فيلمه الروائي القصير "نفق الجلاء"، وهو باكورة أعماله الإخراجية السينمائية. كتب السيناريو ديانا جبور.

مشهد من الفيلم

نفق الجلاء هو ممرّ للمشاة وسوق تجاري صغير تحت طريق اتوستراد المزة في العاصمة السورية. وفي هذا السوق العديد من المحلات التجارية التي اختارتها الكاتبة بعناية لتوصل رسالة رمزية عن فكرة التغيّر الكبير الذي أصاب المجتمع السوري في سنواته العشر الأخيرة. حيث يتناول الفيلم فترة زمنية تمتد لعشر سنوات من عمر سورية الحديث وما فرضته الحرب فيها من تغيرات طالت ادق تفاصيل حياتنا. وحول الفيلم تقول مؤلفته ديانا جبور: "فيلم نفق الجلاء محاولة لنقول شيئا ما في عصر لم يعد الكلام فيه مفيدا. الأمور الكثيرة التي حدثت كانت ثقيلة وحجم ما جرى كان جديرا بتغيير أشكال أرواحنا وضمائرنا ومصائرنا لحدود بعيدة، فغدا الكلام غير متاح، فاخترنا لغة الصورة كي نكتب بها البعض من الأفكار التي تجول بخواطرنا. الفيلم هو جزء من ذواتنا نصرّح به للعامة بصيغة السينما". ومن هنا يغيب الحوار التقليدي عن الفيلم ليحكي عن الواقع بلغة بصرية وفكرية من خلال عدد من المحال التجارية التي توجد في سوق تجارية وعلاقة الناس بها وباصحابها كمحل الانترنت الذي يحاكي روح العصر والتقانة، ومحل الشرقيات الذي يحاكي الماضي، ومحل بيع الورود الذي يقدم جرعة للأمل والحب والفتاة التي تتقاطع حياتها اليومية مع كل أصحاب هذه المحال وصولًا الى النهاية. الفيلم من بطولة: جرجس جبارة، حسين عباس، عاصم حواط، ترف التقي، زينة ريشة، ميس الزعيم والطفل جواد محمد السعيد.

عرض أول في لندن لأحدث أفلام جيمس بوند «لا وقت للموت»

لندن. أ ف ب: شهدت لندن مساء الثلاثاء العرض الأول لأحدث أفلام جيمس بوند، (لا وقت للموت) أو (no time to die)، وهو شريط حافل بالحركة والمفاجآت أنجز فيه الممثل دانييل كريج ببراعة مهمته المتمثلة في جعل العميل السري أكثر إنسانية وعرضة للخطأ من أي وقت مضى.

ومن المقرر أن تبدأ دور السينما البريطانية الخميس عرض هذا العمل المرتقب، وهو الخامس والعشرون من أفلام العميل ٠٠٧، بعدما تأجل موعد إطلاقه مرات عدة بسبب جائحة كوفيد١٩. وتولى كريج في "نو تايم تو داي" دور بوند للمرة الأخيرة، ولا يزال اسم من سيخلفه في هذه المهمة غامضًا. واثارت نهاية الفيلم التكهنات حول طبيعة شخصية العميل في الأجزاء التالية من السلسة التي تعتبر من الأكثر تحقيقًا للأرباح في تاريخ السينما، إذ كسرت بعض الجوانب التقليدية في مغامرات بوند السابقة. ومشى الممثل البريطاني البالغ ٥٣ عامًا مساء الثلاثاء على السجادة الحمراء قبل العرض اللندني في قاعة "رويال ألبرت هال"، إلى جانب بقية أعضاء الفريق، وهم المنتجان مايكل ج. ويلسون وباربارا بروكولي والمخرج كاري جوجي فوكوناغا والممثلان رامي مالك وليا سيدو، بالإضافة إلى المغنية بيلي إيليش التي تؤدي الأغنية الرسمية للفيلم التي تحمل عنوانه "نو تايم تو داي". وحضر أيضًا الأميران تشارلز ووليام وزوجتاهما.

– "اذهبوا لمشاهدته!" –وقال كريغ إنه "مرتاح" لأن أفلام جيمس بوند "صُنعت للسينما"، وأكد لشبكة "سكاي نيوز" أن لا "ذكريات سيئة" لديه عن السنوات الـ١٥ التي تولى خلالها شخصية العميل السري. وأضاف الممثل الذي كان يرتدي سترة توكسيدو باللون الفوشيا "سيبدأ عرضه هذا الأسبوع، اذهبوا لمشاهدته!". وفي هذا الفيلم الذي يشكّل خاتمة الأجزاء الخمسة التي أدى فيها كريغ دور بوند، وأولها "كازينو رويال"، يضطر العميل السري الذي ابتكر شخصيته الكاتب إيان فليمينج، إلى قطع إجازته لمواجهة ألدّ أعدائه، وهم بلوفلد ومنظمة "سبيكتر" وخصوصًا سافين الذي يؤدي دوره رامي مالك. فسكينة هذه الإجازة يخرقها وصول صديقه القديم في "سي آي إيه" فيليكس ليتر الذي يقصده طلبا للمساعدة في إنقاذ عالم تعرض للخطف.

الأمير وليام دوق كامبريدج يلتقي بالممثل دانييل كريج قبل بدء العرض الأول لأحدث أعمال سلسلة جيمس بوند في قاعة ألبرت الملكية بلندن أ ف ب

صوت عُمان في الوطن العربي

الوطن
AL WATAN
VOICE OF OMAN IN THE ARAB WORLD

يومية - سياسية - جامعة
تأسست عام ١٩٧١ م

الوطن AL WATAN 50
للاطلاع على أحدث التقارير الإخبارية
اشترك في الوطن واتساب
9917 5555

الخميس ٢٣ من صفر ١٤٤٣ هـ. الموافق ٣٠ من سبتمبر ٢٠٢١م . العدد: (١٣٦١٦). السنة الـ ٥١

صاحب الامتياز المدير العام رئيس التحرير: **محمد بن سليمان الطائي**

THURSDAY 30 September 2021 - NO: (13616) - VOL51

مواقيت الصلاة

	فجر	شروق	ظهر	عصر	مغرب	عشاء
مسقط	٤:٤٣	٥:٥٨	١٢:٠٢	٣:٢٦	٦:٠٠	٧:١٠
صلالة	٥:٠٢	٦:١٤	١٢:١٩	٣:٤١	٦:١٨	٧:٢٥

الجريدة تحوي آيات قرآنية وأحاديث نبوية يرجى عدم اساءة استخدامها

	مسقط	صلالة	السيب	خصب	البريمي	عبري	صحار	الرستاق	نزوى	سيق	جبل شمس	صور	مصيرة	هيما	ثمريت
العظمى	٣٦	٣٥	٣٦	٣٧	٤٠	٤١	٣٧	٤٠	٣٩	٢٧	٢٨	٣٩	٣٢	٣٩	٤٠
الصغرى	٢٩	٢٥	٢٩	٢٩	٢٧	٣٠	٢٨	٢٩	٢٧	١٩	١٨	٢٩	٢٦	٢٥	٢٥

درجات الحرارة

هاتف :(1443)

لمعرفة آخر اخبار الطقس اتصل برقم1102

القبض على متهم بالسرقة من مركبات

ألقت إدارة التحريات والتحقيقات الجنائية بقيادة شرطة محافظة مسقط القبض على شخص لارتكابه عدة جرائم سرقة من مركبات، حيث يستهدف المركبات غير المغلقة ويستولي على ما بداخلها من مبالغ نقدية وهواتف ومقتنيات شخصية، وتستكمل بحقه الإجراءات القانونية.

وتنصح شرطة عمان السلطانية المواطنين والمقيمين بضرورة عدم ترك مركباتهم في وضع التشغيل والتأكد من إغلاقها عند النزول منها، وعدم ترك المبالغ النقدية والمقتنيات الثمينة في مكان ظاهر بداخلها.

وثيقة عمرها ٢٠٠ سنة في بيوع مياه فلج المفجور بعبري

كتب - سعيد بن علي الغافري:

يحتفظ المواطن راشد بن إسماعيل البلوشي بوثيقة قديمة تعود كتابتها لأكثر من ٢٠٠ عام في بيع حصة من مياه فلج المفجور بولاية عبري. وتعد هذه الوثيقة من المخطوطات المهمة في سجل أنظمة مياه الأفلاج التي تزخر بها السلطنة في عملية نقل وبيع حصص مياه الأفلاج وفق الأنظمة المتعارف عليها محليا كـ(الأثر) و(الربيع) و(البادة) و(القامة) كوحدات منظمة في تقسيم مياه الأفلاج ودورانه ليلا ونهارا.

يعود تاريخ نظام الأفلاج في السلطنة الى آلاف السنين حيث شقت في فترات زمنية مختلفة بعضها يعود الى فترة ما قبل الإسلام وبعضها للعصر الحديدي في الألف الأول والثاني قبل الميلاد. لعب العمانيون دورا بارزا في إدارة الأفلاج وطرق توزيع المياه وذلك على أساس الوقت، وتسمى وحدة تقسيم المياه بالأثر ويساوي ثلاثين دقيقة وتحديد فترة الدوران من سبعة أيام إلى أربعة عشر يوما وفي معظم الأفلاج يتم تقسم اليوم الكامل نظريا إلى جزأين أو ثلاثة أجزاء متساوية يسمى كل منهما بادة بما يعادل اليوم الكامل ٤٨ أثرا، وتقسم إلى بادة النهار وبادة الليل باختلاف فصول السنة.

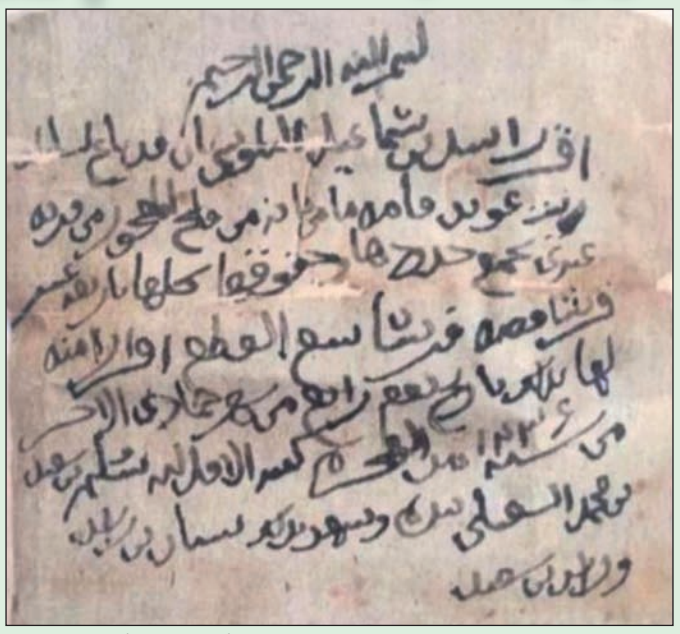

■ الوثيقة تعد من المخطوطات المهمة في سجل أنظمة مياه الأفلاج

باحثون: العمر عامل أكبر في الإصابة بالأمراض

برلين - د ب أ: سُلطت الأضواء على نحو غير مسبوق على التفاعل بين العمر والتعرض للإصابة بالأمراض خلال جائحة فيروس كورونا التي تسببت على الأغلب في وفاة كبار السن الذين كانوا يعانون من أمراض قبل الجائحة، أو من «أعراض مصاحبة»، فيما جرى تسجيل عدد كبير من الوفيات داخل دور رعاية المسنين في كثير من الدول.

ولكن، في حين تؤكد جامعة أوكسفورد، أن الحكمة التقليدية القائلة إن الأشخاص يكونون أكثر عرضة للإصابة بالمرض عندما يتقدمون في العمر، لا تزال قائمة، تكون صحتهم بشكل عام أقل احتمالا للتأثر بالجينات مع مرور الوقت. وقال فريق بحثي بقيادة جيل ماكفين من جامعة أوكسفورد: «الجينات التي نرثها عن آبائنا تؤثر على خطورة الإصابة بجميع الأمراض تقريبا»، ولكن «هناك ميل لتراجع خطر الإصابة المتعلق بالجينات مع تقدم العمر». وكتب ماكفين وزملاؤه في مقال نشرته مجلة «بلوس جينيتكس» العلمية الأميركية أنه في حين أن «تقنيات الجينوم الجديدة» يمكن أن تستخدم لتوقع «خطر الإصابة بالأمراض المستقبلية»، يمكن لدقة التوقعات أن تتغير جراء الجنس والعِرق والعمر. واستند البحث إلى معلومات بشأن نصف مليون مريض لدى هيئة الصحة الوطنية في بريطانيا، أسماؤهم مخزنة في مركز أبحاث بايوبنك ببريطانيا، والتي قام ماكفين وزملاؤه بتحليلها لتحديد كيف تؤثر الجينات في مدى تعرض الشخص للإصابة بالأمراض الشائعة مثل السرطان وأمراض القلب وارتفاع ضغط الدم.

مع تدفق الحمم إلى المحيط.. إعلان جزيرة لا بالما الإسبانية منطقة منكوبة

مدريد - وكالات: أعلنت السلطات الإسبانية جزيرة لا بالما البركانية التي تقع في المحيط الأطلسي التابعة لها كمنطقة منكوبة بسبب الحمم البركانية. وذكرت محطة «أر تي في إي» الحكومية أن الحكومة في مدريد قدمت في الوقت ذاته ١٠٫٥ مليون يورو (١٢٫٣ مليون دولار) كمساعدات طارئة للمتضررين في جزيرة الكناري. يأتي ذلك لتمويل ١٠٧ شقق والنفقات الأكثر إلحاحا للأشخاص الذين تعرضت منازلهم للتدمير بسبب الحمم البركانية. وتعرض ٦٠٠ مبنى للاحتراق وسوي بالأرض حتى الآن بسبب تدفق الحمم الحارقة. وفي الوقت ذاته، طالبت السلطات في جزر الكناري سكان الساحل الغربي لجزيرة لا بالما بإحكام إغلاق وسد الأبواب والنوافذ بالشريط اللاصق والمناشف المبللة لمنع دخول الغازات السامة المنبعثة من الحمم المتدفقة من بركان كومبري فييخا مع وصولها إلى المحيط. وتدفقت الحمم الملتهبة التي ينفثها البركان منذ عشرة أيام على منحدر لتصل إلى المحيط في الصباح الباكر في منطقة بلايا نويفا بالقرب من مدينة تاثاكورتي. ومع انبلاج الصباح امتدت الحمم الحمراء الساخنة على سطح المحيط الأطلسي وانبعثت منها سحب من البخار والغازات السامة إلى السماء.

■ حمم بركانية تتدفق من فوهة بركان جزيرة لا بالما بعد تسعة أيام من ثورانه بجزر الكناري الإسبانية. د ب أ

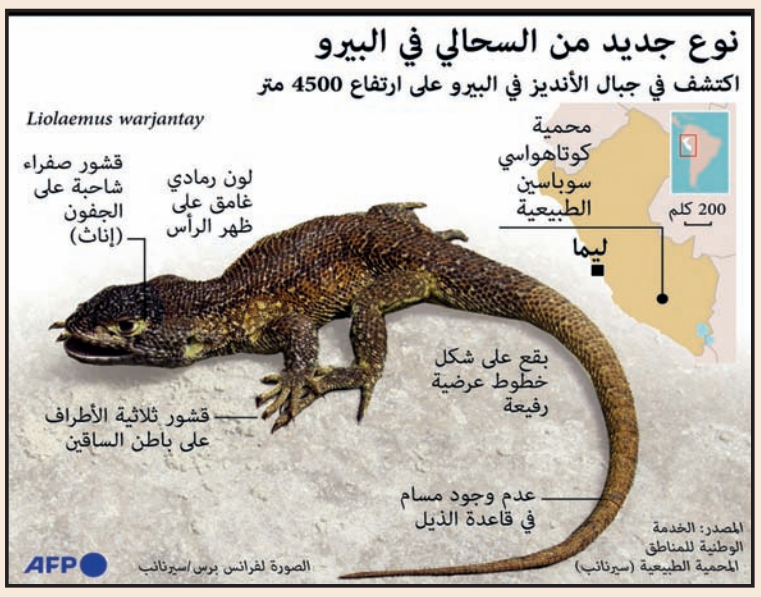

مشروع مصري لإعادة الروح إلى قلب القاهرة التاريخية

القاهرة - رويترز: تمضي مصر قُدُما في مشروع جديد لإعادة الروح إلى قلب القاهرة التاريخية، وهو موقع تراثي عالمي مترامي الأطراف عمره ألف عام غير أنه يتداعى بسرعة، كما أنه موقع لكثير من حكايات ألف ليلة وليلة. ويهدف المشروع إلى تنشيط القاهرة والترويج لها كمنطقة جذب سياحي. كما يعطي حافزا للجهود التي يبذلها مهندسون معماريون ومرممون محترفون لإنقاذ المباني القديمة. وقال محمد الخطيب، المنسق الرئيسي لمشروع تطوير القاهرة التاريخية، إنه سيتم بناء شقق سكنية منخفضة الارتفاع على قطع الأرض الشاغرة في المنطقة التاريخية بحيث يتم نقل السكان وورش العمل لها لتتم إعادة بناء وترميم المباني المتهدمة. ويتضمن المشروع أيضا تحويل العديد من الوكالات في المدينة إلى فنادق، وهي فكرة أثبتت نجاحها في أماكن أخرى من الشرق الأوسط. وأضاف الخطيب «الوكالات بالذات مُركزة، قريبة من بوابات القاهرة التاريخية سواء من البوابات الشمالية أو البوابة الجنوبية، يعني هنا في وكالة نفيسة البيضا ووكالة رضوان بك. وسيركز جزء كبير من العمل الأولي على ترميم المناطق المحيطة بالبوابات الثلاث الفاطمية الكبرى. وتزخر القاهرة التاريخية بالورش والأسواق والمساكن، وبعض الحرف التي تُمارس في شوارعها ترجع لقرون مضت.

■ منظر للمآذن والمنازل من أعلى بوابة (باب زويلة) التي يعود تاريخها إلى ما يقرب من ١٠٠٠ عام في قلب القاهرة التاريخية المستهدفة للترميم في القاهرة رويترز

ألاسكا تحتفي بالدببة البنية في أسبوع «الدب السمين»

أنكوريدج (ألاسكا) - رويترز: مع حلول الخريف، حين تتساقط أوراق الشجر ويقصُر النهار، تُسابق الدببة البنية في ألاسكا الزمن لالتهام أكبر كمية من سمك السلمون بغية زيادة وزنها لأقصى حد من أجل البقاء على قيد الحياة خلال فترة البيات الشتوي. وفي متنزه كاتماي الوطني، يتنافس بعض هذه الدببة الضخمة أيضا ضمن أسبوع «الدب السمين»، وهو احتفال سنوي يقام في ألاسكا احتفاء بهذا الحيوان الذي يرمز للشراهة ووفرة الطبيعة. وعلى مدار سبعة أيام بدءا، سيشارك عشاق الحياة البرية في تصويت عبر الإنترنت لاختيار أسمن دب من بين ١٢ من أكثر الدببة البنية ضخامة في المتنزه والتي التُقطت لها صور ومقاطع مصورة في نهر بروكس الغني بسمك السلمون. وسيُعلن عن الفائز في الخامس من أكتوبر المقبل.

فتح حديقة جافرنرز في نيويورك طوال العام

نيويورك - د ب أ: أعلن مسؤولون أن جزيرة جافرنرز في نيويورك ستظل مفتوحة للجمهور على مدار العام للمرة الأولى في تاريخها كساحة عامة. وعادة ما تفتح الجزيرة في ميناء نيويورك أبوابها من مايو إلى أكتوبر فقط. وقال عمدة المدينة بيل دي بلاسيو: «لقد أدت جائحة كوفيد ١٩ إلى فرصة غير مسبوقة لإعادة تصور الأماكن العامة في هذه المدينة. والآن، نحن فخورون بإبقاء جوهرة التاج في مينائنا مفتوحة لسكان نيويورك على مدار العام». وأضاف أنه «من توسيع خدمة العبارات، إلى وسائل الراحة أكثر من أي وقت مضى، للزوار على مدار السنة من جميع أنحاء المدينة، ليس هناك وقت أفضل من الآن لتجربة جزيرة جافرنرز». وقالت نائبة عمدة المدينة للإسكان والتنمية الاقتصادية، فيكى بين، إن الجزيرة كانت «واحة لسكان نيويورك» لما يقرب من عقدين من الزمان.

ناسا تتوقف عن قيادة بعثاتها للمريخ حتى منتصف أكتوبر

واشنطن - د ب أ: قالت إدارة الطيران والفضاء الأميركية (ناسا) إنها ستتوقف عن قيادة بعثاتها للمريخ حتى منتصف أكتوبر مع وقوع الأرض والمريخ على طرفي نقيض من الشمس. وذكرت ناسا أنه بينما سيتوقف المهندسون عن إرسال الأوامر، ستواصل البعثات جمع البيانات حول المريخ خلال هذه الفترة التي يطلق عليها اسم الاقتران الشمسي للمريخ، والتي تحدث كل عامين. وخلال الاقتران الشمسي، يمكن للغاز المنبعث من الشمس أن يتداخل مع إشارات الراديو إذا حاول المهندسون التواصل مع المركبات الفضائية على سطح المريخ.

وقالت ناسا إن ذلك يمكن أن يفسد الأوامر ويؤدي إلى سلوك غير متوقع من وسائل استكشاف الفضاء. وستواصل المركبات المدارية الثلاث التابعة لوكالة ناسا (أوديسي، مارس ريكونيسانس أوربيتر ومافن) نقل بعض البيانات من البعثات السطحية للوكالة إلى الأرض، بالإضافة إلى جمع علومها الخاصة.

Printed at AL WATAN AL OMANEYA Printing Press

طبعت بمطابع الوطن العمانية