صوت عُمان في الوطن العربي

الوطن
AL WATAN
VOICE OF OMAN IN THE ARAB WORLD

يومية ـ سياسية ـ جامعة
تأسست عام ١٩٧١ م

إنَّ مجلسَ عُمانَ لَشريكٌ أساسيٌّ في مَنْظومةِ الدَّوْلَة، وهذه الشَّراكةُ تُلْقِي عليكُمْ مَسْؤوليةً كَبيرةً، فكُونوا على قَدْرِ المسؤولية، واضعينَ مَصْلَحَةَ البلادِ نُصبَ أعينِكم، مسترشِدينَ في ذلك بمبادئِ النظامِ الأساسيِّ للدولة وبالقوانينِ المُنَظِّمَةِ لعملِكم، وما أتاحَه لكمْ قانونُ مجلسِ عُمانَ من صلاحيات، وإننا إذْ أوْلَيْنَاكم ثِقَتَنَا؛ لَنَأمَلُ أنْ يكونَ لأعْمَالِكم إسهامٌ بارزٌ في إثراءِ التطورِ والنَّماءِ لمسيرةِ النهضةِ الظافرةِ.

جلالة السلطان هيثم بن طارق
– حفظه الله ورعاه –

١٦ صفحة | منصات التواصل: @alwatanoman | صاحب الامتياز المدير العام رئيس التحرير: محمد بن سليمان الطائي | email: alwatan@omantel.net.om | ٢٠٠ بيسة

المحليات
أمين عام «الشورى»: الخطاب السامي خريطة طريق لملامح المرحلة المقبلة

الاقتصادي
برامج ومسارات داعمة لتسريع تنفيذ البرنامج الوطني للاقتصاد الرقمي

الوطن 53 عاما

الثقافي
لوحات تشكيلية بصرية تبرز حياة الإنسان في شبه الجزيرة العربية

الرياضي
اليوم.. منتخبنا يغلق ملف استعداداته لملاقاة الصين تايبيه

الأربعاء غرة جمادى الأولى ١٤٤٥ هـ ـ الموافق ١٥ من نوفمبر ٢٠٢٣م ـ العدد: (١٤١٤٦) ـ السنة الـ ٥٣ | www.alwatan.com | WEDNESDAY 15 November 2023 - NO: (14146) - VOL53

العزم والحرص والتقييم والتوجيه

جلالة السلطان يؤكد على بذل كل ما هو متاح لتحقيق تطلعات «عمان ٢٠٤٠»

■ جلالة السُّلطان لدى رعايته السَّامية الكريمة صباح أمس افتتاح دَوْر الانعقاد السَّنوي الأوَّل للدَّوْرة الثَّامنة لمجلس عُمان بمبنى المجلس بمحافظة مسقط

■ المزيد من الجهود لتنويع مصادر الدخل ■ التصدي للتأثيرات غير المقبولة على الأخلاق والثقافة ■ توطين تقنيات الذكاء الاصطناعي والطاقة المتجددة ■ ثبات المبادئ لإقامة الدولة الفلسطينية وعاصمتها القدس الشرقية

مسقط ـ العُمانية: تفضَّل حضرةُ صاحبِ الجلالة السُّلطان هيثم بن طارق المُعظَّم ـ حفظه اللهُ ورعاه ـ فشمل برعايته السَّامية الكريمة صباح أمس افتتاح دَوْر الانعقاد السَّنوي الأوَّل للدَّوْرة الثَّامنة لمجلس عُمان بمبنى المجلس بمحافظة مسقط، حيث أكَّد جلالته العَزْمَ على الاستمرارِ في بذلِ المزيدِ من الجُهُودِ لتنويعِ مصادرِ الدَّخْلِ الوطنيِّ وبذلِ كُلِّ ما هو متاحٌ لتحقيقِ أهدافِ وتطلُّعاتِ رُؤيةِ عُمانَ ٢٠٤٠.

وأكَّد جلالتُه الحرصَ على متابعةِ ما تمَّ إقرارُه من أُسسٍ لتبسيطِ الإجراءاتِ وانسيابِها لتصبحَ سِمَةً بارزةً في الأداءِ الحكوميِّ وتقييمِ تجربةِ اللامركزيَّةِ في المحافظاتِ.

وأكَّد العاهلُ المُفدَّى على ضرورةِ التصدِّي للتحدِّياتِ التي يتعرَّضُ لها المُجتمعُ وتأثيراتِها غيرِ المقبولةِ في منظومتِه الأخلاقيَّةِ والثقافيَّةِ.

كذلك أكَّد جلالتُه العَزْمَ على جعلِ الاقتصادِ الرَّقميِّ أولويَّةً ورافدًا للاقتصادِ الوطنيِّ، مُوَجِّهًا بإعدادِ برنامجٍ وطنيٍّ لتنفيذِ تقنياتِ الذَّكاءِ الاصطناعيِّ وتوطينِها وبالعملِ على تسريعِ إجراءاتِ قطاعِ الطَّاقةِ المُتجدِّدةِ، ووضعِ الأُطُرِ القانونيَّةِ، والسِّياساتِ اللازمةِ لنُموِّه، وتقديمِ الحوافزِ والتسهيلاتِ لتشجيعِ الاستثماراتِ الأجنبيَّةِ والصناعاتِ المحليَّةِ، والعملِ على توطينِ هذه التقنيَّةِ. كما أكَّد جلالتُه على المبادئِ الثَّابتةِ لإقامةِ الدَّولةِ الفلسطينيَّةِ وعاصمتِها القُدسِ الشرقيَّةِ، وعلى ضرورةِ تَحَمُّلِ المُجتمعِ الدوليِّ مسؤوليَّاتِه والتزاماتِه تجاهَ القضيَّةِ الفلسطينيَّةِ، والمسارعةِ في إيجادِ حلولٍ جذريَّةٍ لتحقيقِ آمالِ الشَّعبِ الفلسطينيِّ في إقامةِ دَولتِه المستقلَّةِ، وبذلك يَعُمُّ السَّلامُ في منطقتِنا ويَنعمُ العالَمُ أجمعُ بالأمنِ والأمانِ.

■ تفاصيل ص٢و٣

الاحتلال يواصل عدوانه الدامي على غزة .. واستهداف المستشفيات يطول الضفة

■ فلسطينيون يقفون خلف سياج معدني بالقرب من جثث الضحايا الذين استُشهدوا جرَّاء القصف الإسرائيلي قَبل دفنهم في مستشفى ناصر بخان يونس جنوب قِطاع غزَّة. «أ ف ب»

القدس المحتلة ـ «الوطن» ـ وكالات:

واصلت قوَّات الاحتلال الإسرائيلي عدوانها الدَّامي في قطاع غزَّة، حيث استُشهد عشرات الفلسطينيِّين بَيْنَهم أطفال ونساء، وأصيب آخرون، أمس الثلاثاء، جرَّاء قصف الاحتلال المتواصل على القطاع بَرًّا، وبحرًا، وجوًّا.

كما أصيب العشرات بالاختناق بالغاز السَّام الذي أطلقته قوَّات الاحتلال في ساحات مستشفى الشهيد ثابت ثابت الحكومي بمدينة طولكرم. كما استهدفت مجموعة من الصحفيِّين بقنابل الصوت في شارع جامعة القدس المفتوحة في المدينة.

■ تفاصيل ص٥

آراء اليوم

رأي «الوطن»: خطاب وطني يستعرض الحاضر

قراءة في مدلولات خطاب جلالة السلطان

فن الدبلوماسية والإتيكيت الاجتماعي

في النموذج النهضوي العماني وأصدائه

العيد الوطني العماني

٥٣ عاما من العزة والمجد

٧ فرص استثمارية زراعية وحيوانية في الظاهرة

طرحت وزارة الإسكان والتخطيط العمراني عَبْرَ منصَّة تطوير ٧ فرص استثماريَّة لأراضٍ بالانتفاع لمشروعات زراعيَّة (نباتيَّة، حيوانيَّة) في محافظة الظاهرة بمساحة إجماليَّة ٢٦١,٥ فدان، وتوزَّعت الفرص في الولايات الثلاث للمحافظة.

■ تفاصيل ..... «الاقتصادي»

«الوطني للتنافسية»: تسديد ٣ مليارات ريال من الدين العام

مسقط ـ العُمانية: قال المكتب الوطني للتنافسيَّة في النسخة الأولى من التقرير السَّنوي لتنافسيَّة عُمان ٢٠٢٢ إنَّ سلطنة عُمان تمكَّنت من سداد ٣ مليارات ريال عُماني من الدَّيْن العامِّ خلال عام ٢٠٢٢م، لينخفضَ الدَّيْن العامُّ من ٢٠,٨ مليار (نَحْوَ ٧٠٪ من النَّاتج المحلِّي) إلى ١٧,٧ (نَحْوَ ٤٣٪ من النَّاتج المحلِّي)، كما تمَّ مراجعة عدد من رسوم الخدمات الحكوميَّة.

■ تفاصيل ..... «الاقتصادي»

برامج لمكافحة الاتجار غير المشروع بالممتلكات الثقافية

مسقط ـ العُمانية: تُنظِّم وزارة التراث والسِّياحة برامج وحلقات لمكافحة الاتجار غير المشروع بالممتلكات الثقافيَّة والتنقيبات غير المشروعة من شراء أو بيع أو تهريب بشكلٍ غير قانوني، إضافة إلى الممارسات غير القانونيَّة كالحفريَّات غير المُرخَّصة وإنتاج القِطع المزيَّفة مطابقة للأصل.

■ تفاصيل ص١٥

إلغاء سند ملكية
أرض سكنيـــــة
بولاية العامرات
بمحافظة مسقط

استناداً إلى حكم محكمة العامرات الابتدائية في طلب التنفيذ التجاري رقم (2021/9106/1420م)، تعلن وزارة الإسكان والتخطيط العمراني (المديرية العامة للإسكان والتخطيط العمراني بمحافظة مسقط)، عن إلغاء سند ملكية الأرض السكنية رقم (1316)، (بالمربع م/1) بولاية العامرات والبالغ مساحتها (543)م٢ ، وتعتبر كأن لم تكن ولا يعتد بها في أي حال من الأحوال.

تعاونكم يعزز كفاءة خدماتنا

جلالة السلطان يفتتح مجلس عمان ويشيد بنضج تجربة المجلس وتكاملها مع أجهزة الدولة المختلفة

■ جلالة السُّلطان لدى تفضُّله أمس بافتتاح دَوْر الانعقاد السَّنوي الأوَّل للدَّوْرة الثَّامنة لمجلس عُمان

■ حرص سام على متابعة ما تم إقراره من أسس لتبسيط الإجراءات وانسيابها لتصبح سمة بارزة في الأداء الحكومي

■ توجيه أعضاء المجالس البلدية لاستغلال ما أتيح لهم من ممكنات للعمل بطرق مبتكرة وفكر متقدم تنعكس آثاره الإيجابية على سعادة المواطنين ورفاهيتهم

■ تقييم مستمر لتجربة اللامركزية في المحافظات وتوسيع نطاقها لتشمل قطاعات متعددة

■ تمكين الإدارة المحلية من تحقيق الأهداف المنوطة بها ضمن مسيرة التنمية الاقتصادية والاجتماعية الشاملة

■ أصحاب السُّمو أثناء حضورهم افتتاح دَوْر الانعقاد السَّنوي الأوَّل للدَّوْرة الثَّامنة لمجلس عُمان

مسقط. العُمانية: تفضّل حضرةُ صاحبِ الجلالةِ السُّلطان هيثم بن طارق المُعظَّم. حفظه اللهُ ورعاه. فشمل برعايته السَّامية الكريمة صباح أمس افتتاح دَوْر الانعقاد السّنوي الأول للدَّوْرة الثامنة لمجلس عُمان بمبنى المجلس بمحافظة مسقط.

ولدى وصول جلالة السُّلطان المُعظَّم إلى مبنى مجلس عُمان، توجَّه جلالتُه إلى منصَّة الشرف، حيث عُزف السَّلام السُّلطاني، وأطلقت المدفعية إحدى وعشرين طلقة تحيَّة لجلالته، بعدها توجُّه عاهل البلاد المفدَّى إلى قاعة مجلس عُمان، حيث تُليت آياتٌ من الذكر الحكيم في مستهلِّ افتتاح أعمال المجلس.

وألقى جلالةُ السُّلطان المُعظَّم. أيَّدهُ الله. خطابًا ساميًا فيما يأتي نصُّه..

«بِسْمِ اللهِ الرَّحْمَنِ الرَّحِيْمِ

رَبَّنَا آتِنَا مِنْ لَدُنْكَ رَحْمَةً وَهَيِّئْ لَنَا مِنْ أَمْرِنَا رَشَدًا.

الحَمْدُ للهِ رَبِّ العالمين، والصلاةُ والسلامُ على أشْرَفِ الأَنْبِيَاءِ والمُرْسَلِيْنَ سَيِّدِنَا مُحَمَّد، وعلى آلِهِ وَصَحْبِهِ أَجْمَعِين.

أعضاءَ مجلسِ عُمانَ الكرام،،

نَلتَقِي بِكُمْ في هذا اليوم؛ لنفتَتِحَ بعونه تَعَالَى وتَوْفِيقِه، دَوْرَ الانْعِقَادِ السَّنَوِيِّ الأوَّلِ للدورة (الثامنة) لمَجْلِسِ عُمَان، مُسْتَهِلِّينَ لِقَاءَنَا هذا بحمدِ الله جَلَّ في عُلاه والثناء عَلَيْه، وهو أَهْلُ الثَّنَاءِ والحَمْدِ، على مَا أَنْعَمَ بِهِ عَلَى وَطَنِنَا العزيز، من نِعَمِ الأمنِ والأمَانِ، والاسْتِقْرَارِ والازْدِهَارِ، سائلين اللهَ جَلَّتْ قُدرَتُه، أَنْ يُفِيضَ على وطننا بمزيد من التَّقَدُّمِ والنَّمَاءِ ويَجعَلَ مُسْتَقْبَلَهُ أَكْثَرَ رُقِيًّا ورَخَاءً.

إِنَّنَا في مُستَهَلِّ لقائنا، لَنُوَجِّهُ الشكرَ لكافَّةِ الجُهُودِ المَبْذُولَة، والمُبَادَرَاتِ الفَاعِلَةِ لأَعْضَاءِ مَجْلِسِ عُمَانَ، خِلالَ الفَتَرَاتِ المُنْصَرِمَةِ، ونُشِيدُ بِنُضجِ تَجْرِبَةِ المَجْلِسِ، وتَكَامُلِهَا مَعَ أَجْهِزَةِ الدَّوْلَةِ المُخْتَلِفَةِ، تعزيزًا لِفَاعِلِيَّةِ العَمَلِ الوَطَنِيِّ، والذي نَحْرِصُ عَلَى أَنْ يَحْظَى بِالمَزِيدِ مِنَ الاهْتِمَامِ والدَّعْمِ، بما يُعِينُنَا على بُلُوغِ المُنْجَزَاتِ المُسْتَهْدَفَةِ، في سَبِيلِ تَنْفِيذِ تَوَجُّهَاتِنَا الرَّامِيَةِ لِتَحْقِيقِ الرَّفَاهِيَةِ لأَبْنَائِنَا المُوَاطِنِين.

ونَنْتَهِزُ هَذِهِ المُنَاسَبَةَ، لِنُرَحِّبَ بِأَعْضَاءِ مَجْلِسِ الدَّوْلَةِ، الذينَ وَقَعَ عَلَيْهِم اخْتِيَارُنَا مِنْ بَيْنِ كَفَاءَاتِ هذا الوَطَنِ، كما نُرَحِّبُ بِأَعْضَاءِ مجلسِ الشُّورَى، الذينَ تَمَّ اختيارُهُم من قِبَلِ الناخِبِين، وبِأُسْلُوبٍ تقنيٍّ حديث.

إِنَّ مجلسَ عُمَانَ لَشَرِيكٌ أَسَاسِيٌّ في مَنْظُومَةِ الدَّوْلَةِ، وهذه الشَّرَاكَةُ تُلْقِي عليكمْ مَسْؤُولِيَةً كَبِيرَةً، فَكونوا على قَدْرِ المسؤولية، واضعينَ مَصْلَحَةَ البلادِ نُصبَ أعينِكم، مسترشِدِينَ في ذلك بمبادئِ النظامِ الأساسيِّ للدولة وبالقوانينِ المُنَظِّمَةِ لعملِكُم، وما أتاحَهُ لكمْ قانونُ مجلسِ عُمانَ من صلاحيات، وإننا إذْ أَوْلَيْنَاكم ثِقَتَنَا؛ لَنَأمَلُ أنْ يكونَ لأَعْمَالِكُم إسهامٌ بارزٌ في إثراءِ التطورِ والنَّماءِ لمسيرةِ النهضةِ الظافرة.

أعضاءَ مجلسِ عُمانَ الكرام،،

إنَّ ما تَحَقَّقَ خلالَ الأعوامِ الأربعةِ الماضيةِ من إنجازاتٍ متواصلةٍ في مسارِ التنميةِ الشاملةِ كانَ لأبناءِ عُمانَ الدورُ الأساسيُّ فيه، إلى جانبِ جهودِ مختلفِ مؤسساتِ الدولةِ، التي عملت لتنفيذِ الخططِ، التي رسمنا مساراتها، وَفْقَ رؤيةٍ تَهدِفُ في المقامِ الأولِ، إلى النُّهُوضِ بالقطاعاتِ الاجتماعيةِ، والحفاظِ على ما تحقَّقَ من مُكتَسَبات.

لقدْ تَمَكَّنَتْ بلادُنا. بعونٍ منَ اللهِ وتوفيقه. من تحقيقِ نتائجَ طيبةٍ، وإنجازاتٍ مهمةٍ، على الصعيدِ الاجتماعيِّ والاقتصاديِّ والأداءِ الماليِّ بالرغمِ من التحدياتِ التي واجهها الاقتصادُ العالميُّ والتي انعكسَتْ سَلبًا على اقتصادنا وبرامجنا الوطنية، وقد رَسَمْنا خُطَطَنا بشكلٍ مدروسٍ بعنايةٍ، وبأهدافٍ تُلبِّي متطلباتِ الحاضرِ وتسعى لتحقيقِ النموِّ المستدام، من خلالِ إدارةِ مواردِنا الإدارةَ السليمةَ؛ لتخفيفِ أعباءِ الدَّيْنِ العام، ووجَّهْنا جُزْءًا منَ الفوائضِ الماليةِ؛ لدعمِ القطاعاتِ الاجتماعيةِ، وتحفيزِ النموِّ الاقتصاديِّ.

ولقدْ كانَ لخُطةِ الاستدامةِ الماليةِ الأثَرُ البالغُ في المحافظةِ على المركزِ الماليِّ للبلادِ، ورفعِ كفاءةِ الإنفاقِ، كما أنَّ البرامجَ الوطنيةَ التي أطلقناها أسهمتْ بشكلٍ جيِّدٍ في دعمِ النموِّ الاقتصاديِّ، وتعزيزِ الاستثمارِ في القطاعاتِ الواعدةِ، وإنَّنا لَنُؤَكِّدُ عَزْمَنا على الاستمرارِ في بذلِ المزيدِ من الجُهُودِ لتنويعِ مصادرِ الدَّخْلِ الوطني، من خلالِ زيادةِ الإيراداتِ غيرِ النفطيةِ؛ لضمانِ استدامةِ الماليةِ العامةِ للدولةِ، آملينَ في الوقتِ ذاتِه أن يكونَ نظامُ الحمايةِ الاجتماعيةِ، الذي أطلقناهُ شاملًا مستهدفًا كافةَ فئاتِ المجتمعِ؛ ليَنْعَمَ الجميعُ بالعيشِ الكريمِ، وإنَّنا لنْ نَتَوانَى عن بذلِ كلِّ ما هو متاحٌ لتحقيقِ ما رسمْناهُ من أهدافِ وتطلعاتِ رُؤيةِ عُمانَ ٢٠٤٠.

أعضاءَ مجلسِ عُمانَ الكرام،،،

إنَّ إعادةَ هيكلةِ الجهازِ الإداريِّ للدولةِ أسهمتْ في زيادةِ فاعليةِ الأداءِ الحكوميِّ وكفاءتِه، وقد استحدثْنا أجهزةً تَضْمَنُ تحسينَ عمليةِ اتخاذِ القرارِ، وقياسِ الأداءِ المُؤسّسيِّ، وإنَّنا لَنَحْرِصُ على متابعةِ ما تمَّ إقرارُه من أسسٍ لتبسيطِ الإجراءاتِ وانسيابِها لتصبحَ سمةً بارزةً في الأداءِ الحكوميِّ.

ولأنَّ مرفقَ القضاءِ يُعَدُّ رُكْنًا أساسيًّا من أركانِ الدولةِ، فقد حَرَصْنا على تطويرِ منظومتِه، وتَعْزِيزِها بالقُدُراتِ البشريةِ، وهو يَحظى باهتمامِنا، كي يؤدِّيَ دورَهُ الحيويَّ المَنُوطَ بِهِ، في تحقيقِ العدالةِ الناجزةِ، بكفاءةٍ واقتدارٍ.

لقد تَجَلَّتْ الجهودُ الوطنيةُ. بفضلٍ منَ اللهِ تعالى. في استمرارِ مسيرةِ تطويرِ قطاعاتِ الصحةِ والتعليمِ والخدماتِ التي عَمِلْنا جاهدينَ على أنْ تُواكِبَ التَّزايُدَ في عددِ السُّكانِ، وحَرَصْنا على تنفيذِها وتقديمِها وفقًا لاستراتيجياتٍ وخططٍ مدروسةٍ وواقعيَّةٍ، تأخذُ هذه العواملَ في الحُسبانِ، فشملتْ جميعَ المحافظاتِ والولاياتِ دُونَ استثناءٍ.

إنَّ الاهتمامَ بتنميةِ المحافظاتِ وترسيخِ مبدأِ اللامركزيةِ نهجٌ أسَّسْنا قواعدَه من خلالِ إصدارِ نظامِ المحافظاتِ، وقانونِ المجالسِ البلديةِ، استكمالًا لتنفيذِ رؤيتِنا للإدارةِ المحليةِ القائمةِ على اللامركزيةِ، سواءً في التخطيطِ أو التنفيذِ، ولتمكينِ المجتمعِ المحليِّ منْ إدارةِ شؤونِه والإسهامِ في بناءِ وطنِه، مؤكدينَ على أنَّ دَوْرَ المجالسِ البلديةِ لا يقْتَصِرُ على الشأنِ البَلَديِّ المحليِّ فحسبْ، بلْ أُسنِدَتْ إليها اختصاصاتٌ وأدوارٌ عديدةٌ، مُوجِّهينَ أعضاءَ هذه المجالسِ لاستغلالِ ما أُتيحَ لهم منْ مُمَكِّناتٍ، للعملِ بطُرُقٍ مبتكرةٍ، وفكرٍ متقدِّمٍ تنعكسُ آثارُهُ الإيجابيةُ على سعادةِ المواطنينَ ورفاهيتِهم.

وعملًا بمبدأِ التدرجِ في سياساتِنا وقراراتِنا، ومتابعةً منَّا لما سيثمرُ من نتائجَ مأمولةٍ من واقعِ تنفيذِ سياسةِ اللامركزيةِ في المحافظاتِ، فإنَّنا عاقدُونَ العَزْمَ على تقييمِ هذه التجربةِ باستمرارٍ، وتوسيعِ نطاقِها بحيثُ تَشْمَلُ قطاعاتٍ متعددةٍ، ومناحيَ شتَّى، تكريسًا لدورِ المجتمعِ المحليِّ في التنميةِ والتطويرِ، وفي الوقتِ ذاتِه، فإنَّه علينا أن نُولِيَ تجربةَ الإدارةِ المحليَّةِ المزيدَ من الاهتمامِ لتمكينِها من تحقيقِ الأهدافِ المنوطةِ بها ضمنَ مسيرةِ التنميةِ الاقتصاديةِ والاجتماعيةِ الشاملةِ.

أعضاءَ مجلسِ عُمانَ الكرام،،،

إنَّنا إذْ نَرْصُدُ التحدّياتِ التي يتعرضُ لها المجتمعُ ومدى تأثيراتِها غيرِ المقبولةِ في منظومتِه الأخلاقيةِ والثقافيةِ؛ لَنُؤَكِّدُ على ضرورةِ التصديِّ لها، ودراستِها ومتابعتِها، لتعزيزِ قدرةِ المجتمعِ على مواجهتِها وترسيخِ الهُويَّةِ الوطنيةِ، والقيمِ والمبادئِ الأصيلةِ، إلى جانبِ الاهتمامِ بالأُسرةِ؛ لكونِها الحصنَ الواقيَ لأبنائنا وبناتنا من الاتجاهاتِ الفكريةِ السلبيةِ، التي تُخالفُ مبادئَ دينِنا الحنيفِ وقيَمَنا الأصيلةَ، وتتعارضُ مع السَّمْتِ العُمانيِّ الذي يَنْهَلُ من تاريخِنا وثقافتِنا الوطنيةِ.

> «إننا إذ أوليناكم ثقتنا، لنأمل أن يكون لأعمالكم إسهام بارز في إثراء التطور والنماء لمسيرة النهضة الظافرة»

> «وإننا لن نتوانى عن بذل كل ما هو متاح لتحقيق ما رسمناه من أهداف وتطلعات رؤية عمان ٢٠٤٠»

■ أعضاء مجلس الشورى أثناء حضورهم افتتاح دَوْر الانعقاد السَّنوي الأوَّل للدَّوْرة الثَّامنة لمجلس عُمان

■ أعضاء مجلس الشورى أثناء حضورهم افتتاح دَوْر الانعقاد السَّنوي الأوَّل للدَّوْرة الثَّامنة لمجلس عُمان

> «إننا إذ نرصد التحديات التي يتعرض لها المجتمع ومدى تأثيراتها غير المقبولة في منظومته الأخلاقية والثقافية، لنؤكد على ضرورة التصدي لها، ودراستها ومتابعتها، لتعزيز قدرة المجتمع على مواجهتها وترسيخ الهوية الوطنية، والقيم والمبادئ الأصيلة»

جلالة السلطان يؤكد العزم على الاستمرار في بذل المزيد من الجهود لتنويع مصادر الدخل الوطني

■ العاهل المفدى يشدد على الاهتمام بالأسرة كونها الحصن الواقي لأبنائنا وبناتنا من الاتجاهات الفكرية السلبية

■ عزم على جعل الاقتصاد الرقمي أولوية ورافدا للاقتصاد الوطني وتوجيه بضرورة إعداد برنامج وطني لتنفيذ تقنيات الذكاء الاصطناعي وتوطينها

■ جلالة السلطان يؤكد أن ما تحقق خلال الأعوام الأربعة الماضية من إنجازات متواصلة في مسار التنمية الشاملة كان لأبناء عمان الدور الأساسي فيه، إلى جانب جهود مختلف مؤسسات الدولة.

■ تسريع إجراءات قطاع الطاقة المتجددة وتقديم الحوافز والتسهيلات لتشجيع الاستثمارات

■ جلالته يؤكد على ضرورة المسارعة في إيجاد حلول جذرية لتحقيق آمال الشعب الفلسطيني في إقامة دولته المستقلة

■ أصحاب المعالي أثناء متابعتهم الخِطاب السَّامي لجلالته

«وما كان للأمن والأمان أن يعما البلاد من أقصاها إلى أقصاها لولا يقظة الأجهزة العسكرية والأمنية، التي تذود عن حياض الوطن، فسلام وتحية لأبنائنا المرابطين في كل جزء من أجزاء هذا الوطن، يحرسون ترابه، ويصونون مكتسباته»

■ قادة قوَّات السُّلطان المسلَّحة وشُرطة عُمان السُّلطانيَّة لدى متابعتهم الخِطاب السَّامي لجلالته

أعضاءَ مجلس عُمانَ الكرام،،،

إنَّنا إذْ ننظرُ إلى المؤسَّسات التعليميةِ، والمراكزِ البحثيةِ والمعرفيةِ بجميعِ مستوياتِها، على أنَّها أساسُ بنائِنَا العلميِّ والمعرفيِّ، ومستندُ تقدُّمِنا التقنيِّ والصِّناعي؛ لنُؤَكِّدُ على استمرارِ نهجِنا الداعي إلى تمكينِ هذا القطاعِ، وربطِ مناهجِ التعليمِ بمتطلباتِ النموِّ الاقتصادي، وتعزيزِ الفرصِ لأبنائِنا وبناتِنا، مُتسلِّحينَ بمناهجِ التفكيرِ العلمي، والانفتاحِ على الآفاقِ الرحبةِ للعلومِ والمعارفِ، ومُوجِّهينَ طاقاتِهم المعرفيَّةَ والذهنيَّةَ إلى الإبداعِ والابتكارِ والتطويرِ؛ ليُصبحوا أُسُسًا للاستثمارِ الحقيقيِّ وقادةً للتطويرِ الاقتصادي.

وفي ضوءِ أهميةِ التطوراتِ العالميةِ المتسارعةِ للتقنياتِ المتقدمةِ وتطبيقاتِها، ومنها تطبيقاتُ الذكاءِ الاصطناعي، لما تُوفِّرُه من فُرَصٍ لتحسينِ الإنتاجيةِ والكفاءةِ لمجموعةٍ واسعةٍ من القطاعاتِ، ومن منطلقِ إدراكنا بأهميةِ تنويعِ مصادرِ الدخلِ القائمِ على أساسِ التقنيةِ والمعرفةِ والابتكارِ؛ فإنَّنا عازمُونَ على جعلِ الاقتصادِ الرقميِّ أولويةً ورافدًا للاقتصادِ الوطني، كما وَجَّهْنا بضرورةِ إعدادِ برنامجٍ وطنيٍّ لتنفيذِ تقنياتِ الذكاءِ الاصطناعيِّ وتوطينِها، مع الإسراعِ في إعدادِ التشريعاتِ التي ستسهمُ في جَعْلِ هذهِ التقنياتِ كأحدِ الممكناتِ والمحفزاتِ الأساسيةِ لهذهِ القطاعاتِ.

وإيمانًا منَّا بأهميةِ معالجةِ التأثيراتِ المتعلقةِ بتغيُّرِ المناخِ، والبحثِ عن مصادرَ للطاقةِ المتجددةِ النظيفةِ، وفي إطارِ سعيِ الحكومةِ المتواصلِ لتحقيقِ الحيادِ الصِّفْريِّ الكربونيِّ الذي سبق أنْ اعتمدْنا عامَ ٢٠٥٠م موعدًا للوصولِ إليه؛ فقدْ وجَّهْنا بالعملِ على تسريعِ إجراءاتِ قطاعِ الطاقةِ المتجددةِ، ووضعِ الأُطُرِ القانونيةِ، والسياساتِ اللازمةِ لنموِّه، وتقديمِ الحوافزِ والتسهيلاتِ لتشجيعِ الاستثماراتِ الأجنبيةِ والصناعاتِ المحليةِ، والعملِ على توطينِ هذهِ التقنيةِ.

أعضاءَ مجلسِ عُمانَ الكرام،،،

إنَّنا إذ نُتابعُ بكُلِّ أسى ما يتعرضُ له الأشقاءُ في فلسطينَ المحتلةِ، من عدوانٍ إسرائيليٍّ غاشمٍ، وحصارٍ جائرٍ؛ لنُؤَكِّدُ على مبادئِنا الثَّابتةِ لإقامةِ الدولةِ الفلسطينيةِ وعاصمَتُها القُدسُ الشرقيةُ، ومؤكِّدينَ على ضَرورةِ تَحَمُّلِ المُجتمعِ الدوليِّ مسؤولياتِه والتزاماتِه تجاهَ القضيةِ الفلسطينيةِ، والمسارعةِ في إيجادِ حلولٍ جذريةٍ لتحقيقِ آمالِ الشَّعبِ الفلسطينيِّ في إقامةِ دولتِه المستقلةِ، وبذلك يَعُمُّ السَّلامُ في منطقتِنا ويَنعمُ العالمُ أجمعُ بالأمنِ والأمانِ.

ونَوَدُّ هنا أن نؤكِّدَ على ثوابتِنا السياسيةِ المبنيةِ على مبادئِ حُسنِ الجوارِ، وعدمِ التدخلِ في الشؤونِ الداخليةِ للآخرينَ، وعلى إرساءِ نظامٍ عادلٍ لتبادلِ المنافعِ والمصالحِ، وعلى إقامةِ أُسسِ الاستقرارِ والسَّلامِ والإسهامِ فيها بإيجابيةٍ.

أعضاءَ مجلسِ عُمانَ الكرام،،،

وفي الختامِ، لا بُدَّ من كلماتِ شكرٍ وتقديرٍ، للقطاعاتِ المدنيةِ والعسكريةِ والأمنيةِ في الدولةِ، على جُهودِها الراميةِ إلى إنجاحِ وتحقيقِ الأهدافِ والتطلعاتِ التنمويةِ فما كانتْ المحافظةُ على ما تمَّ من مكتسباتٍ أنْ تتحققَ لولا استتبابُ الأمنِ والأمانِ، ورُسوخُهما في ربوعِ البلادِ، وما كانَ للأمنِ والأمانِ أنْ يَعُمَّا البلادَ من أقصاها إلى أقصاها لولا يقظةُ الأجهزةِ العسكريةِ والأمنيةِ، التي تذودُ عن حياضِ الوطنِ، فسلامٌ وتحيةٌ لأبنائِنا المرابطينَ في كلِّ جُزءٍ من أجزاءِ هذا الوطنِ، يحرسونَ تُرابَه، ويصونونَ مكتسباتِه، مُشيدينَ بدورِ هذه الأجهزةِ وجميعِ منتسبيها.

داعينَ اللهَ عزَّ وجلَّ أن يُسَدِّدَ خُطانا، وأن يُلهمَنا سُبُلَ الرشادِ، وأن يحفظَ عُمانَ، أمنةً مطمئنةً يَنعمُ أبناؤُها وكُلُّ مُقيمٍ عليها بعميمِ فضائلِه وفُيوضِ خيراتِه.

وكلُّ عامٍ وبلادُنا العزيزةُ وأبناؤُها الأوفياءُ في خيرٍ ومسرةٍ.

والسلامُ عليكم ورحمةُ اللهِ وبركاتُه»

حضر الافتتاح عددٌ من أصحاب السُّمو أفراد الأسرة المالكة الكريمة، وأصحاب المعالي الوزراء، ورئيسا مجلسي الدولة والشورى، وقادة قوَّات السُّلطان المسلَّحة وشُرطة عُمان السُّلطانية، والمكرَّمون أعضاء مجلس الدولة، وأصحاب السَّعادة أعضاء مجلس الشورى، وأصحاب السَّعادة رؤساء البعثات الدبلوماسية المُعتمدون لدى سلطنة عُمان، وعددٌ من أصحاب السَّعادة والمحافظين، وأعضاء المجلس الأعلى للقضاء، وعددٌ من رجال الأعمال والرؤساء التنفيذيين بجهاز الاستثمار العُماني ورؤساء تحرير الصُّحف المحلية وممثِّلي اللجان والجمعيات المهنية.

مرحلة أساسها العزم والتمكين

مفتتحًا دَوْر الانعقاد السَّنوي الأوَّل للدَّوْرة الثامنة لمجلس عُمان، وضع حضرة صاحب الجلالة السُّلطان هيثم بن طارق المُعظَّم - حفظه الله ورعاه - الأسس التي تقوم عليها هذه المرحلة من مسيرة النهضة المتجددة والتي تتمثل في العزم على الإنجاز المرتكن على تمكين كافة القطاعات من القيام بالأدوار والمسؤوليات المنوطة بها.

ومن ضمن ما يتمثل فيه هذا التمكين تأكيد جلالة العاهل المُفدَّى - أبقاه الله - الحرص على أنْ يحْظَى مجلس عُمان بالمزيد من الاهتمام والدَّعْم ليكونَ وبما أتاحه له القانون من صلاحيات مكرسًا لدَوْره كشَريك أساسي في منظومة الدولة.

كما أكد الخطاب السَّامي على المُضي قُدمًا في بذل المزيد من الجهود لتنويع مصادر الدخل الوطني، من خلال زيادة الإيرادات غير النفطية؛ لضمان استدامة المالية العامة للدولة، جنبًا إلى جنب مع ما يتميز به نظام الحماية الاجتماعية من شمولية تستهدف كافة فئات المجتمع؛ لِيَنْعَمَ الجميع بالعيش الكريم.

ومثلما مكنت إعادة الهيكلة الجهاز الإداري للدولة من زيادة فاعلية الأداء الحكومي وكفاءته فإنَّ هناك عزمًا على المتابعة ليصبحَ تبسيط الإجراءات وانسيابها سمةً بارزةً في الأداء الحكومي.

كما أنَّ ترسيخ مبدأ اللامركزية في المحافظات مكَّنها من الإسهام بشكل أكبر في بناء الوطن فإنَّ هناك عزمًا على المُضي قُدمًا في هذا التوجُّه لتنعكسَ آثارُهُ الإيجابية على سعادة المواطنين ورفاهيتهم.

المحرر

«إننا إذ نتابع بكل أسى ما يتعرض له الأشقاء في فلسطين المحتلة، من عدوان إسرائيلي غاشم، وحصار جائر؛ لنؤكد على مبادئنا الثابتة لإقامة الدولة الفلسطينية وعاصمتها القدس الشرقية، ومؤكدين على ضرورة تحمل المجتمع الدولي مسؤولياته والتزاماته تجاه القضية الفلسطينية»

■ أعضاء مجلس الدولة أثناء حضورهم افتتاح دَوْر الانعقاد السَّنوي الأوَّل للدَّوْرة الثَّامنة لمجلس عُمان

أمين عام «الشورى»: الخطاب السامي خريطة طريق لملامح المرحلة المقبلة

■أحمد الندابي

مسقط . العُمانية: قال سعادة الشيخ أحمد بن محمد الندابي الأمين العام لمجلس الشورى إنَّ مضامين الخطاب السَّامي لحضرة صاحب الجلالة السُّلطان هيثم بن طارق المُعظَّم . حفظه الله ورعاه – بمناسبة افتتاح دور الانعقاد السنوي الأول من الفترة الثامنة للمجلس يُعد بمثابة خريطة طريق واضحة رسمت ملامح المرحلة المقبلة لسلطنة عُمان بشكل عام، ولمجلس عُمان بشكل خاص؛ حيث لامست مضامين الخطاب مختلف المجالات والخطط والتطلعات الوطنية الرامية لترجمة رؤية «عُمان ٢٠٤٠»، والمُضي بها لتحقيق المزيد من التطور والنماء لسلطنة عُمان بما يضمن تحقيق الرفاهية والسعادة للمواطن.

وأشار أمين عام مجلس الشورى إلى أنَّ تأكيد جلالته – أيَّده الله – على دور مجلس عُمان في الفترات الماضية بما قدمه من أدوار ومبادرات من خلال أعضائه ليُشكِّل قاعدة مهمة يبدأ منها المجلس فترته العاشرة بكل حرص وثبات على تقديم المزيد من الإنجازات عبر الأدوار التي يستند فيها إلى صلاحياته التي حددها النظام الأساسي للدولة وقانون مجلس عُمان لتعزيز التشريعات الداعمة لمختلف المجالات الاقتصادية والاجتماعية تحقيقًا لأهداف التنمية الشاملة.

وأضاف سعادته أنَّ الخطاب السَّامي – بما لامسه من موضوعات مهمة تتمثَّل في الاستمرار لبذل المزيد من الجهود لتنويع مصادر الدخل الوطني، وجعل نظام الحماية الاجتماعية شاملًا مستهدفًا كافة فئات المجتمع؛ لتحقيق أهداف رؤية «عُمان ٢٠٤٠»، وزيادة فاعلية الأداء الحكومي وكفاءته، وتعزيز أدوار المجتمع المحلي من خلال توسيع ممارسات اللامركزية في المحافظات، والدفع بأدوار المجالس البلدية وتقديمها بشكل مبتكر – لَيَضعُ المجلس أمام مرحلة جديدة في مزيد من الفصل في ممارسة الأدوار ومتابعة تنفيذ تلك التوجيهات عبر أدواته وأدوار لجانه الدائمة بتنوع اختصاصاتها لا سيما ما يُعنى بقطاع التعليم، والبحث العلمي والمعرفي، وربطهما بالجانب الاقتصادي، ومواكبة التطورات العالمية المتسارعة للتقنيات المتقدمة وتطبيقاتها، والتوجُّه لإعداد برنامج وطني لتنفيذ تقنيات الذكاء الاصطناعي وتوطينها، والإسراع في إعداد التشريعات التي ستسهم في جعل هذه التقنيات كأحد الممكّنات والمحفِّزات الأساسية للقطاع الاقتصادي، ما يجعل المجلس أمام مسؤولية دعم هذه التوجهات الوطنية في فترته العاشرة للمُضي بالأهداف الوطنية إلى غاياتها المنشودة.

وقال سعادته: لا يفوتنا في هذا المقام التوقف على ما أكد عليه المقام السَّامي – أبقاه الله – في خطابه في رصد التحديات المجتمعية وتأثيراتها غير المقبولة على المنظومة الأخلاقية والثقافية وأهمية التصدي لها، بالدراسة والمتابعة لتعزيز قدرة المجتمع على مواجهتها وترسيخ الهُوية الوطنية، والقِيَم والمبادئ الأصيلة، إلى جانب الاهتمام بالأسرة؛ بما يحافظ على السِّمت العُماني الذي ينهل من تاريخنا وثقافتنا الوطنية، وهذا الأمر الذي يتطلب تكاملية في الأدوار من المؤسسات التربوية والمجتمعية بتنوع أدوارها؛ لوقاية المجتمع من تلك التأثيرات التي بلا شك سيكون للمجلس دور فيها.

وأكد سعادة الشيخ أحمد الندابي الأمين العام لمجلس الشورى على أنَّ المجلس يستلهم من الخطاب السَّامي لحضرة صاحب الجلالة السُّلطان هيثم بن طارق المُعظَّم – حفظه الله ورعاه – خططه ومسار عمله للفترة العاشرة، مستحضرًا الأدوار الوطنية لمؤسسة الشورى لتمضي تلك الخطط منسجمة مع التوجهات الوطنية لسلطنة عُمان كما رسمها جلالته – أعزَّه الله – في توافق تام مع رؤية «عُمان ٢٠٤٠» بما يحقق مزيدًا من التطور والازدهار لهذا الوطن والحياة الكريمة لأبنائه الأوفياء.

برئاسة سلطنة عمان
دول مجلس التعاون تناقش تطوير وتعزيز دور المعاهد الإدارية المتخصصة

مسقط . العُمانية: ترأست سلطنة عُمان . ممثلة بالأكاديمية السُّلطانية للإدارة أمس بمسقط . الاجتماع الـ٢١ لأصحاب المعالي والسعادة مديري عموم معاهد الإدارة العامة بمجلس التعاون لدول الخليج العربية. وألقى سعادة الدكتور علي بن قاسم اللواتي رئيس الأكاديمية السُّلطانية للإدارة . رئيس الاجتماع – كلمة أكّد فيها على أنَّ ما يشهده العالم اليوم من تطورات سريعة، سواءً على المستوى المحلي أو الإقليمي أو الدولي قد أعادت صياغة مفاهيم الدور الحكومي، ونطاقه وتداخلاته، ويستتبع ذلك – بالضرورة تطوير طبيعة الدور الذي يجب أن تقوم به معاهد الإدارة العامة للإسهام بشكل أكثر فاعلية في تحقيق الرؤى الوطنية وبلوغ أهداف التنمية المستدامة.

كما أكّد سعادته على ضرورة تبنِّي أفكار جديدة داعمة للقيادات في ظل المتغيرات العالمية المختلفة، وباتساق مع التوجهات العالمية دائمة التجدد، وأن يتطور دور المعاهد الإدارية المتخصصة بحيث يتسق نطاق التأثير ويكون أكثر ارتباطًا بتحقيق الرؤى الوطنية. وأضاف سعادته أنَّه ينبغي علينا جميعًا العمل بمفهوم أكثر اتساعًا يستوعب تنوع المنهجيات الإدارية الحديثة، للإسهام في تطوير وتأهيل الثروة الإنسانية الخليجية بالمعارف والمهارات والذهنية التي من شأنها إحداث الفارق الحقيقي على أرض الواقع، معربًا عن أمله في أن يُسهم هذا الاجتماع في تعزيز جهود التعاون والتكامل بين دول المجلس بما يتسق مع تطور التطلعات والطموح.

وقال سعادة خالد بن علي السنيدي الأمين العام المساعد للشؤون الاقتصادية والتنموية في كلمة للأمانة العامة لمجلس التعاون لدول الخليج العربية إنَّ لتوجيهات أصحاب الجلالة والسُّمو قادة دول المجلس . حفظهم الله ورعاهم . الأثر البالغ في دفع هذه المسيرة المباركة لتحقيق الأهداف المرجوة، والتي تكللت بتحقيق دول مجلس التعاون مراكز متقدمة عالميًا وتبوأت المراكز الأولى عربيًا.

وأشار سعادته إلى أنَّ تقرير تصنيف التنافسية العالمي لعام ٢٠٢٣م الصادر من المعهد الدولي للتطوير الإداري (IMD) بسويسرا ٦٤ دولة توفرت بياناتها للعام الـ(٣٥) على التوالي، وذلك بناءً على معيار الكفاءة الحكومية والبنية الأساسية التي تُعنى بمدى ملاءمة السياسات للتنافسية ومدى توفر التقنية والعلوم والموارد البشرية لحاجة قطاع الأعمال.

واعتمد أصحاب المعالي والسعادة البرنامج الذي قدَّمته سلطنة عُمان ممثلة بالأكاديمية السُّلطانية للإدارة بعنوان «مستقبل العمل في الحكومة» الذي سيُطلق خلال العام القادم ويهدف إلى تزويد الإدارات المتوسطة بالمفاهيم والمعارف والمهارات والأدوات اللازمة لتحويل الرؤى والاستراتيجيات إلى واقع ملموس في ظل الاقتصاد الرقمي. ويستهدف البرنامج موظفي الإدارة الوسطى في القطاع الحكومي لجميع دول مجلس التعاون لدول الخليج العربية. ويتضمن البرنامج ٣ مراحل الأولى التعلم الرقمي (غير المتزامن) من خلال ٩ وحدات تعليمية بنظام التعلم الذاتي وصُممت وفق أفضل الممارسات الحكومية العالمية مع الأخذ بعين الاعتبار السياق المحلي في دول المجلس.

أما مرحلة التعلم الرقمي المتزامن فتتضمن جلسات مع خبراء متخصصين وقيادات حكومية خاضوا عمليات تحولية، وفي المرحلة الثالثة يأتي التعلم الحضوري في دول مختلفة عبر تبادل الخبرات والمعارف عن طريق حلقات العمل، وجلسات فكرية مع ممارسين وزيارات ميدانية تنفذ في الدول المشاركة حسب الإطار المتفق عليه في البرنامج. وناقش الاجتماع العديد من الموضوعات المتعلقة بالتعاون الخليجي المشترك في مختلف مجالات التنمية الإدارية، أهمها: الحلول التدريبية المبتكرة التي تتماشى مع توجهات الاقتصاد الجديد، بهدف دعم التحول الحكومي والتعاون المشترك، والتبادل المعرفي والابتكار في آليات التطوير الإداري بدول مجلس التعاون الخليجي، بالإضافة إلى نشر الوعي والمعرفة حول التعلم التنفيذي والتعلم الرقمي ومستجداته، لتطويع الممارسات الفضلى بين الدول الأعضاء والمجتمع الدولي.

وتطرق الاجتماع إلى أهمية المشاركة في المؤتمرات والتكتلات الدولية لتعزيز التعاون لتحقيق تمثيل إقليمي ودولي والإسهام في بناء شبكات العلاقات الدولية، وإظهار التطورات في دول الخليج العربية، بالإضافة إلى مشاركة المعرفة بين الدول الأعضاء حول الممارسات الناجحة في مجالات التنمية الإدارية لتعزيز نقل المعرفة وتبادل الخبرات في مجالات التنمية الإدارية في دول مجلس التعاون.

سلطنة عمان تشارك في الاجتماع الـ٢١ لمكافحة التصحر بأوزبكستان

تشارك سلطنة عمان . ممثلة في هيئة البيئة . في الاجتماع الـ٢١ للجنة تنفيذ اتفاقية الأمم المتحدة لمكافحة التصحر الذي يعقد في مدينة سمرقند بجمهورية أوزبكستان خلال الفترة من ١٣ حتى ١٧ نوفمبر الجاري.

يتناول الاجتماع مناقشة مواضيع العواصف الرملية والترابية والجفاف، كما يقام اجتماع آخر لدعم تمكين المرأة في محالات مكافحة التصحر والغبار خلال نفس الفترة..

كما يناقش الاجتماع عددًا من المواضيع المهمة المعنية في مكافحة التصحر كتقارير البلاغ التي تقوم دول الأطراف بإعدادها والبلدان الأطراف المتأثرة المدرجة في مرفقات التنفيذ الإقليمي للاتفاقية، والمسائل التنظيمية، والتطرق إلى الخطط الوطنية لمكافحة كل من التصحر والجفاف. كما سيتضمن الاجتماع كذلك استعراض لبعض من الأحداث الجانبية خلال فترة الانعقاد مع مناقشة آخر المستجدات عن مؤتمر الأطرف الـ١٦ والمزمع إقامته في العاصمة السعودية الرياض، ووضع أُطر السياسات والمواضيع الفنية في التصحر والعواصف والجفاف، واعتماد لجنة استعراض تنفيذ الاتفاقية إلى مؤتمر الأطراف.

ويُعرّف التصحّر على أنَّه تدهور الأراضي في المناطق القاحلة وشِبه القاحلة والجافة شِبه الرطبة نتيجة عوامل متنوعة تتضمن التغيّرات المناخية والأنشطة البشرية» والتي تأتي ضمن اتفاقية الأمم المتحدة لمكافحة التصحّر إلى جانب اتفاقية الأمم المتحدة الإطارية بشأن تغيُّر المناخ واتفاقية الأمم المتحدة بشأن التنوّع البيولوجي وأيضًا الاتفاقات المتعددة الأطراف الثلاثة المتعلقة بالبيئة والمنبثقة عن مؤتمر قمة ريو دي جانيرو في عام ١٩٩٢. والذي اعتُمدت هذه الاتفاقية في باريس في عام ١٩٩٤ وصدَّقت عليها ١٩٦ دولة من بينها سلطنة عُمان حيث انضمت سلطنة عُمان لاتفاقية مكافحة التصحر في العام ١٩٩٦م.

الجدير بالذكر تأتي مشاركة سلطنة عُمان في هذا الاجتماع إيمانًا منها بخطورة ظاهرة التصحر والجفاف والعمل على وضع الخطط والاستراتيجيات للتخفيف من هذه الظاهرتين.

هيئة تنمية المؤسسات الصغيرة والمتوسطة
SMEs Development Authority

إعلان مناقصة
15 / 11 / 2023

تعلن هيئة تنمية المؤسسات الصغيرة والمتوسطة عن طرح المناقصات التالية :

اسم المناقصة	رقم المناقصة	آخر موعد للشراء الإلكتروني	آخر يوم لتقديم العطاءات	قيمة المستند
تطوير المنصات التجارية العمانية (المتاجر الإلكترونية)	164/2023/هـ ت م ص م	19/11/2023	10/12/2023	(25 ر ع) خمسة وعشرون ريال عماني
تنفيذ معسكرات تدريبية لطلبة المدارس حول ريادة الأعمال والشركات الناشئة	264/2023/هـ ت م ص م	21/11/2023	11/12/2023	(25 ر ع) خمسة وعشرون ريال عماني
إدارة وتشغيل حاضنة أعمال الهيئة الإفتراضية	165/2023/هـ ت م ص م	22/11/2023	12/12/2023	(25 ر ع) خمسة وعشرون ريال عماني
أعمال خدمات النظافة لمبنى ديوان عام هيئة تنمية المؤسسات الصغيرة والمتوسطة بالخوير 2024	265/2023/هـ ت م ص م	21/11/2023	11/12/2023	(25 ر ع) خمسة وعشرون ريال عماني
تقديم خدمات الدعم والمساندة للمشاريع الممولة من هيئة تنمية المؤسسات الصغيرة والمتوسطة	273/2023/هـ ت م ص م	03/12/2023	24/12/2023	(25 ر ع) خمسة وعشرون ريال عماني

شروط المشاركة في المناقصات :

1. يمكن للمؤسسات والشركات المسجلة لدى الأمانة العامة لمجلس المناقصات والمتخصصة في مجال المناقصة والراغبة بالاشتراك في المناقصات المذكورة الحصول على المستندات الخاصة بكل واحدة إلكترونيا عن طريق منصة إسناد :
https://etendering.tenderboard.gov.om/product/publicDash

riyadaom

مستهدفا كل ما يتحرك بالقطاع

الاحتلال يواصل عدوانه الدامي على غزة ويصعد المجازر والإبادة الجماعية

القدس المحتلة. «الوطن». وكالات:

واصلت قوات الاحتلال الإسرائيلي عدوانها الدامي في قطاع غزَّة، لليوم الـ٣٩ تواليًا، بتكثيف الغارات واستهداف كل ما يتحرك بالقطاع دون تمييز واستباحة المستشفيات وقصفها وحصارها، وقصف النازحين، واقتراف المجازر وجرائم الإبادة الجماعية، مع تصاعد عمليات التوغل البري من عدَّة محاور وسط مقاومة فلسطينية شرسة.

واستشهد ١٣ فلسطينيًّا وأصيب ٢٦ آخرون فجر أمس جرَّاء قصف طائرات الاحتلال منزلين لعائلة الأغا وأبو جميزة في الشطر الشرقي بخانيونس.

واستشهد ٦ فلسطينيين وأصيب عدد آخر، الليلة قبل الماضية، بعد قصف طائرات الاحتلال الإسرائيلي منزلًا وسط جباليا شمال قطاع غزَّة. وتعرض شمال القطاع على مدار الليلة قبل الماضية لأحزمة نارية من الطيران الحربي والقصف المدفعي.

وأعلن جيش الاحتلال مقتل جنديين وإصابة ٤ آخرين خلال المعارك الدائرة مع المقاومة الفلسطينية، مما يرفع عدد قتلاه منذ بدء العملية البَرِّية إلى ٤٧ قتيلًا.

في المقابل، أعلنت المقاومة استهداف وتدمير ١٢ آليَّة عسكرية إسرائيلية بقذائف «الياسين ١٠٥»، بينها ناقلة جند و٧ دبابات غرب غزَّة وشمال بيت حانون. وفي الضفة الغربية أعلن مستشفى الشهيد ثابت ثابت الحكومي في طولكرم، صباح أمس، عن استشهاد الشاب عبد ياسين معارك برصاص الاحتلال في طولكرم ما يرفع حصيلة الشهداء في المدينة والمُخيَّم إلى ٧ شهداء.

■ فلسطينيون يستعدون لصلاة الجنازة على الضحايا الذين استشهدوا في القصف الإسرائيلي على خان يونس أمس. «ا.ف.ب»

■ والد ووالدة الشهيد مهند شحادة يتفقدان الأنقاض في الطابق الأرضي من منزلهما بعد عمليَّة هدم قامت بها قوَّات الاحتلال جنوب غرب نابلس. «ا.ف.ب»

■ فلسطينيَّات يبكين الضحايا الذين استشهدوا في القصف الإسرائيلي، أثناء انتظار جنازتهم خارج مستشفى ناصر في خان يونس بجنوب قِطاع غزَّة. «ا.ف.ب»

بعد إقالة بريفرمان .. عودة مفاجئة لديفيد كاميرون إلى الحكومة البريطانية

لندن. وكالات. «الوطن»:

بعدما أقيلت وزيرة الداخلية البريطانية سويلا بريفرمان من منصبها، على أثر انتقادها للطريقة التي تعاملت بها شرطة العاصمة لندن مع مسيرة مؤيدة للفلسطينيين، عاد رئيس وزراء بريطانيا السابق ديفيد كاميرون إلى الحكومة كوزير للخارجية، مع إدخال رئيس الوزراء ريشي سوناك تعديلات وزارية في أعلى المناصب قبل الانتخابات المرتقبة العام المقبل. وجاءت عودة كاميرون مع إقالة الوزيرة اليمينية المثيرة للجدل سويلا بريفرمان من منصب وزيرة الداخلية للتأكيد على سلطة سوناك على الحزب المحافظ المتخلف عن حزب العمال المعارض في استطلاعات الرأي. وتدعم إقالة اليمينية بريفرمان نظرية أن التعيين جزء من مساعي سوناك لتبني موقف أكثر وسطية استعدادا للانتخابات المقبلة التي يتعيّن تنظيمها بحلول يناير ٢٠٢٥. وبات موقف بريفرمان غير مقبول أكثر بعدما كتبت مقالا مثيرا للجدل في صحيفة الأسبوع الماضي، من دون موافقة سوناك، اتّهمت فيه الشرطة بالانحياز إلى القضايا اليسارية. وأفاد معارضون بأن تصريحاتها شجّعت المحتجين اليمينيين المتشددين على تنظيم تظاهرات مضادة على هامش المسيرة الرئيسية المؤيدة للفلسطينيين التي تزامنت مع «يوم الهدنة» السبت. وأثارت بريفرمان جدلا خلال عهدها إذ تطرقت مرارا إلى ما يعرف بـ«حروب ثقافية»، فيما تفيد تقارير إعلامية بأنها تطمح يوما لقيادة المحافظين، كما وصفت التشرّد بأنه «أسلوب حياة يختاره البعض». وهاجمت السياسية اليمينية معارضيها الذين وصفتهم بأنهم «أكلة التوفو من أتباع ثقافة الووك» بينما أشارت إلى أن إرسال طالبي اللجوء إلى رواندا هو «حلم» و«هوس» بالنسبة إليها. وبعد إقالتها، قالت بريفرمان «كان عملي كوزيرة للداخلية أكبر امتياز أحصل عليه في حياتي، سأقول المزيد في الوقت المناسب».

مظليون روس يسيطرون على معقل للقوات الأوكرانية

موسكو. د.ب.أ: أعلنت وزارة الدفاع الروسية، أنَّ قوات من المظليين الروس التابعين لكتيبة «إيفانوفو»، سيطرت على معقل أوكراني على الجانب الغربي من محور أرتيوموفسك، بحسب ما أوردته وكالة أنباء «سبوتنيك» الروسية. وأشارت وزارة الدفاع الروسية في بيان لها أنَّه «بعد إلحاق أضرار بنيران المدفعية، تحركت مجموعات هجومية من المظليين إلى الغابات التي لجأ إليها المسلحون، وتمكنت كتيبة إيفانوفو بهدوء من دخول الخنادق من عدَّة اتجاهات». وجاء في البيان: «تم تحديد موقع القوات المسلحة الأوكرانية خلال المعركة».

سلطنة عمان
Sultanate of Oman
وزارة التجارة والصناعة وترويج الاستثمار
Ministry of Commerce, Industry & Investment Promotion

إعلان طرح طرح مناقصة رقم «٨٠/ ٢٠٢٣ »

تعلن لجنة المناقصات الداخلية بالوزارة عن إعادة طرح المناقصة التالية :

رقم المناقصة	اسم المناقصة	درجة تصنيف الشركات	قيمة مستند المناقصة (غير مسترد)	آخر موعد للحصول على مستند المناقصة	آخر موعد لتقديم العطاءات في النظام الالكتروني
إعادة طرح ٢٠٢٣/٨٠	تقديم خدمات استشارية لدراسة وتقييم مهنة المحاسبة والمراجعة (مهنة التدقيق) في سلطنة عمان	المتخصصة	٣٠٠/- ريال عماني	يوم الأربعاء الموافق ٢٠٢٣/١١/٢٢	قبل الساعة العاشرة من صباح يوم الأثنين الموافق ٢٠٢٣/١٢/٤

– يمكن الحصول على مستندات الشروط والمواصفات عن طريق خدمة إسناد على الموقع الإلكتروني https://etendering.tenderboard.gov.om حتى التاريخ المذكور بالجدول أعلاه ، على أن يكون دفع قيمة المستند عبر بوابة الدفع الإلكتروني بالموقع.

– يجب على جميع الشركات تقديم العطاءات عن طريق خدمة إسناد بالموقع الإلكتروني المذكور أعلاه قبل الساعة العاشرة من صباح اليوم المحدد لتقديم العطاءات، ولن يعتد بالعطاءات المقدمة بعد هذا الميعاد أيا كانت أسباب التأخير.

- الوزارة غير ملزمة بقبول أقل العطاءات أو أي عطاء آخر

المراسلات :

للاستفسارات والاستيضاحات المتعلقة بالمناقصة : تقديم الاستفسارات المتعلقة بالمناقصة الكترونياً عبر الموقع الخاص بنظام التناقص الالكتروني (https://etendering.tenderboard.gov.om)

الاستفسارات والاستيضاحات على نظام التناقص الالكتروني : تقديم الاستفسارات المتعلقة بالدعم الفني لنظام التناقص الالكتروني عبر البريد الالكتروني ورقم الهاتف الموضح أدناه :

هاتف : +968 24402200

بريد الكتروني : etenderhd@mtcit.gov.om

والله ولي التوفيق ،،،

www.tejarah.gov.om Tejarah_om 80 00 00 70

وزارة التجارة والصناعة وترويج الاستثمار
دائرة الملكية الفكرية

إعلان

تعلن دائرة الملكية الفكرية عن طلب تسجيل العلامة التجارية المقبولة وفقا لأحكام قانون (نظام) العلامات التجارية لدول مجلس التعاون لدول الخليج العربية الصادر بالمرسوم السلطاني رقم ٢٠١٧/٣٣.

طلب تسجيل العلامة التجارية رقم : ١٦٦٦٧٩
في الفئة ٣٥ من أجل السلع / الخدمات :
خدمات وكالات الاستيراد والتصدير.

باسم : الرؤيا الكاملة للأعمال
الجنسية : عُمانية
العنوان : سلطنة عمان
تاريخ تقديم الطلب : ٢٠٢٣/٧/٢٤

إعلان تعديل الشكل القانوني

استناد إلى أحكام المادة 31 من قانون الشركات 2019/18 وتعديلاته تعلن مؤسسة (بلاتينيوم لما وراء البحار) والمقيدة بأمانة السجل التجاري تحت رقم (1256219) أنها بصدد تعديل شكلها القانوني من مؤسسة (تاجر فرد) إلى شركة (الشخص الواحد).

وكل من له اعتراض على ذلك عليه أن يتقدم بأسباب اعتراضه لأمانة السجل التجاري بوزارة التجارة والصناعة وترويج الاستثمار بمسقط خلال شهر من تاريخ نشر هذا الاعلان.

إعلان تخفيض رأس المال

وفقا لأحكام المادة 150 من قانون الشركات التجارية. تعلن شركة مرسى الشرق الشاملة (ش.م.م) المقيدة بالسجل التجاري رقم 1095405 بأنها بصدد تخفيض رأس مالها من 150,000.000 إلى 24,000.000 ريال عماني.

وكل من له اعتراض على ذلك عليه أن يتقدم بأسباب اعتراضه لأمانة السجل التجاري بوزارة التجارة والصناعة وترويج الاستثمار في خلال 30 يوما من تاريخه.

الوطن
AL WATAN
VOICE OF OMAN IN THE ARAB WORLD
يومية سياسية جامعة تأسست عام ١٩٧٩م

AL WATAN

تصدرها المؤسسة العُمانية للصحافة والطباعة والنشر والتوزيع ش.م.م

صاحب الامتياز

المدير العام رئيس التحرير :

محمد بن سليمان الطائي

الإعلانات يتفق بشأنها مع الإدارة

☎ العام: ٢٤٤٩١٩١٩ /الإعلانات ٢٤٤٩٣١٠٠ .فاكس : ٢٤٤٩١٢٨٠

www.alwatan.com

alwatan@omantel.net.om

المكتب الرئيسي

ص.ب ٤٦٣ مسقط ١٠٠
ص.ب : ١٨٨٨ السيب١١١
☎ ٢٤٤٩١٩١٩ ـ ٢٤٤٩٣٨٣٨
فاكس التحرير : ٢٤٤٩٧٥٠١

HEAD OFFICE

ADM.& ADV FAX :24-491280
EDITORIAL FAX 24-491501
TEL: 24-491919
P.O.BOX 1888, SEEB, 111.
P.O. BOX 463,MUSCAT, 113

المكاتب الإقليمية

مكتب صلالة ☎ وفاكس : ٢٣٢٩٤٢٠١
مكتب عبري ☎ وفاكس : ٢٥٦٩٠٧٠٠
مكتب نزوى ☎ وفاكس : ٢٥٤١١٢٠٢
مكتب صحار ☎ وفاكس : ٢٦٨٤٤٤٤٩

وكيل التوزيع مؤسسة العطاء للتوزيع ش.م.م

☎ : ٢٤٤٩١٣٩٩ ـ ٢٤٤٩٢٩٣٦ ـ ٢٤٤٩٦٧٤٨ ــ فاكس :٢٤٤٩٣٢٠٠
ص . ب ٤٧٣ العذيبة ١٣٠
email:alatta@omantel.net.om

مراسلو الوطن في الخارج:

مصر . لبنان . الأردن . اليمن . سوريا . العراق . الجزائر . المغرب . الكويت . الامارات . البحرين . قطر . السعودية . روسيا . اميركا . بريطانيا . فرنسا . المانيا . تونس .

الاراء والمقالات المنشورة بالجريدة لا تعبر بالضرورة عن رأي « الوطن »

خطاب وطني يستعرض الحاضر ويرسم ملامح المستقبل

رأي الوطن

جاء خطاب حضرة صاحب الجلالة السُّلطان هيثم بن طارق المُعظَّم . حفظه اللهُ ورعاه . الذي ألقاه لدى تفضُّله بافتتاح دَوْر الانعقاد السَّنوي الأوَّل للدَّوْرة الثَّامنة لمجلس عُمانٍ بمبنى المجلس بمحافظة مسقط، ليضعَ الأُسُس النهضويَّة للحاضر والمستقبل الذي يليق بمكانة سلطنة عُمان الإقليميَّة والعالَميَّة، ويستعرض أمام شعبه الوفي رؤيته السَّامية لتلبية طموحات وتطلعات أبناء عُمان على كافة الأصعدة، حيث كان خطاب عاهل البلاد المفدَّى خريطة طريق ترسم ملامح العمل الحكوميِّ، وتستعرض ما تمَّ إنجازه في مسار التنمية الشَّاملة، وفق الرؤية السَّامية لجلالة السُّلطان المُعظم . أعزَّه الله . والتي تهدف في المقام الأوَّل إلى النُّهوض بالقطاعات الاجتماعيَّة، والحفاظ على ما تحقَّق من مكتسبات.

إنَّ التجربة العُمانيَّة هي دائمًا محلُّ إشادة وتقدير، والتي سَعَتْ إلى الارتقاء بكُل شيء، وتجديد شباب النَّهضة المباركة، وفق أُسُس ومبادرات جديدة تُواكب العصر، وتمتلك أدواته الجديدة، بشكل يُحقِّق الأهداف الراسخة عَبْر بناء إنسان عصريٍّ يمتلك أدوات العصر مع الحفاظ على هُويَّته الوطنيَّة وأخلاقه المنطلقة من ديننا الإسلاميِّ الحنيف، وهو ما تجلَّى في حرص جلالته على رصد التحدِّيات التي يتعرض لها المُجتمع ومدى تأثيراتها غير المقبولة في منظومته الأخلاقيَّة والثقافيَّة، وتأكيده على ضرورة التصدِّي لها، ودراستها ومتابعتها؛ لتعزيز قدرة المُجتمع على مواجهتها وترسيخ الهُويَّة الوطنيَّة، والقيَم والمبادئ الأصيلة، إلى جانب الاهتمام بالأُسرة؛ لكونها الحصن الواقيَ لأبنائنا وبناتنا من الاتجاهات الفكريَّة السلبيَّة، التي تُخالف مبادئ ديننا الحنيف وقيَمنا الأصيلة، وتتعارض مع السَّمْت العُماني الذي يَنْهَل من تاريخنا وثقافتنا الوطنيَّة.

ولعلَّ هذا الاهتمام القيَميَّ يأتي ليُكمل ما حقَّقته الجهات الحكوميَّة والقضائيَّة والنيابيَّة، من تكامُل يُعزِّز فاعليَّة العمل الوطنيِّ، منطلقًا من دعم سامٍ يُلبِّي الاحتياجات ويُذلِّل الصِّعاب، بما يُعين على بُلوغ المنجزات المُستهدَفة، الرَّامية لتحقيق الرَّفاهيَّة للمواطنين العُمانيِّين في كافة رُبوع سلطنة عُمان، والتي تجلَّت بما تحقَّق من إنجازات خلال الأعوام الأربعة الماضية في مسار التنمية الشَّاملة، على الصَّعيد الاجتماعيِّ والاقتصاديِّ والأداء المالي بالرغم من التحدِّيات التي واجهها الاقتصاد العالَميُّ والتي انعكست سلبًا على اقتصادنا وبرامجنا الوطنيَّة، ما يؤكِّد أنَّ الخطط التي نفذت قدْ رُسمَتْ بشكل مدروس بعناية، عمدت على إدارة مواردنا الإدارة السليمة؛ لتخفيف أعباء الدَّيْن العامِّ، وتوجيه جزء من الفوائض الماليَّة؛ لدَعم القطاعات الاجتماعيَّة، وتحفيز النُّموِّ الاقتصاديِّ.

إنَّ التَّوجيهات السَّامية لجلالة السُّلطان المُعظَّم . أبقاه الله . كان لها أثرٌ فعَّال فيما وصَلنا إليْه الآن في المحافظة على المركز الماليِّ للبلاد، ورفع كفاءة الإنفاق، كما أسْهمتْ في تَعزيز الاستثمار في القطاعات الواعدة، ما صبَّ في تحقيق الأهداف المرجوَّة المنطلقة من رؤية «عُمان ٢٠٤٠»، وعلى رأسها تنويع مصادر الدخل الوطنيِّ، من خلال زيادة الإيرادات غير النفطيَّة، وذلك بشهادة مُعْظم المؤسَّسات الماليَّة والاقتصاديَّة والائتمانيَّة العالَميَّة ذات الموثوقيَّة العالية، حيث تقاطعت تلك الجهود مع مساعي القائد الأب نَحْوَ إقامة نظام الحماية الاجتماعيَّة الشَّاملة الذي يستهدف كافة فئات المُجتمع؛ لِيَنْعَمَ الجميع بالعيش الكريم، لتُوازنَ الحكومة العُمانيَّة ومؤسَّسات الدَّولة المختلفة بَيْنَ تطلعات بناء التنمية المستدامة المطلوبة، وإقامة منظومة اجتماعيَّة تحمي الفئات الأشدَّ ضعفًا وهشاشةً في الواقع العُمانيِّ الاجتماعيِّ.

حفظ الله جلالة عاهل البلاد المفدى، ومتَّعه بالصحَّة والعافية على ما تفضل من كريم توجيه، وسداد رأي، وصواب فكْر، ووفَّقه سبحانه لتحقيق ما يصبو إليه أبناءَ عُمان الأوفياء.

فن الدبلوماسية والإتيكيت الاجتماعي للمرأة العربية «٣»

يتساءل الكثير: لماذا المرأة العربيَّة تركض وتلهث خلف الصَّيحات الغربيَّة والأجنبيَّة في حياتها الشخصيَّة، ومبتعدة كُل البُعد عن مبادئ ديننا الحنيف والسِّيرة النَّبويَّة الشَّريفة؟ ناسين أو يتناسون هذه المبادئ السَّامية التي هي أُسُس الحياة العصريَّة الكريمة الراقية بفنِّ الإتيكيت الاجتماعي والتي يتميَّز بها مُجتمعنا العربي الإسلامي! لقدْ لعبَت الطفرة التكنولوجيَّة ووسائل الاتِّصال والتواصل الاجتماعي دَوْرًا مُهمًّا في انتشار كثير من فنِّ الإتيكيت الأجنبي والتي بدأت تنتشر بَيْنَ أخواتنا وبناتنا، سواء في مجال العمل اليومي الحكومي أو في حياتهنَّ الشخصيَّة. وسوف أتطرَّق هنا إلى ثلاثة تفرُّعات بفنِّ الإتيكيت الاجتماعي والتي تُعدُّ البصمة الرئيسة بحياة المرأة العربيَّة وهي إتيكيت (مستوى نبرة الصوت، والجلوس والمشي، والمكياج). لقَدْ تحدَّثنا في الأسابيع الماضية حَوْلَ مفاهيم وإتيكيت مستوى نبرة الصوت، وكذلك إتيكيت الجلوس والمشي، أمَّا مقال اليوم فسوف نتطرق فيه إلى (إتيكيت المكياج، وذوق اختيار الزهور) والذي يُعدُّ من سمات كاريزما المرأة المثاليَّة والقياديَّة، ولمختلف المناسبات الرَّسميَّة والاجتماعيَّة.

يُعدُّ إتيكيت مهارة وفنِّ استخدام المكياج من أهمِّ سمات المرأة العصريَّة والَّذي يعكس ما بداخلها وشخصيَّتها، وقَد اعتمدت مدارس العناية بالبَشرة والمكياج التي زوَّدت المعاهد الدبلوماسيَّة بدلالات ومعاني وطبيعة استخدام المكياج استنادًا إلى نظريَّات علم النَّفس الاجتماعي، فنلاحظ كثيرًا من النساء يضعْنَ مكياجًا صارخًا جدًّا وهنَّ مَتوجِّهات إلى الدَّوام الرَّسمي أو لقاءات رسميَّة أو في التسوُّق، وهذا هي مرآة للمرأة الضعيفة التي تتميَّز بالغرور والشخصيَّة الفارغة والتي لا تحمل أيَّ خلفيَّة تربويَّة وثقافيَّة وأكاديميَّة على العكس من ذلك نرى الكثير ملتزمين كُل الالتزام بمعاني وتوجيهات ديننا الحنيف. ويعتمد فنُّ وإدارة مهارة وأُسُس استخدام المكياج على عدَّة عوامل رئيسة تمَّ اعتمادها بشكل فني وأكاديمي لكيْ تصلَ المرأة إلى أعلى درجات الاحترام والتقدير بعيدًا عن جَماليَّة الوجْه وغيرها من الأمور التي تُؤخَذ بالحسبان، وأهمُّ هذه الأُسُس هي: لون البشرة، شكل الوَجْه، بيئة المرأة، وقت الاستخدام صباحًا أو نهارًا أو ليلا، التوقيتات الفصليَّة (صيف، شتاء، خريف، ربيع)، طبيعة جوٍّ ومناخ البلد، التناسق مع ألوان الملابس، التناسق مع الإكسسوارات والحقيبة النسائيَّة، نَوْع المناسبة والفعاليَّات، الدَّعوات الاجتماعيَّة النسائيَّة أو المختلطة، طبيعة الجلد (الجاف، الدهني)، كميَّة الوقت المعرَّضة للشمس أو الرطوبة أو الجوِّ الخارجي)، درجات الحرارة الداخليَّة أو الخارجيَّة، نوعيَّة وكفاءة المواد المستخدمة، أمراض الجلد وحساسيَّة العطور المستخدمة، الطول والوزن للمرأة، العمر والمركز الاجتماعي والرَّسمي، الحالة الاجتماعيَّة، كُل هذه النقاط والأُسُس يجبُ أن تُؤخذ بالحسبان قبل استخدام المكياج. أمَّا مهارة وذوق وإتيكيت الزهور فقد اتَّفق خبراء البروتوكول والإتيكيت على أنَّ الزهور هي لغة من لغات الحبِّ، ورسول الاحترام والتقدير بَيْنَ الطرفَيْن ومعبِّرة بطيب الاشتياق وهي عالَم واسع، ويعكس فنَّ وحضارة وثقافة شعوب، بالإضافة إلى أنَّه يعكس كاريزما المرأة وثقافتها وبيئتها، انتقاؤها بدقَّة يعكس مدى ونسبة الحبِّ والاهتمام بالآخرين، حيث تتبارى المدارس الدبلوماسيَّة بوضع أُسُس حديثة وراقية بفنِّ إتيكيت اختيار وتقديم الزهور وألوانها الجميلة (الأحمر، الوردي، الزهري أو الوردي، الأصفر، الأبيض، البرتقالي.. وغيرها من الألوان). هناك عدَّة أشكال لباقات الزهور عند استخدامها: قدْ تكونُ مستوية توضع على الطاولة بحيث لا يزيد ارتفاع الزهور على (١٥) سم (في توقيع الاتفاقيَّات، حضور جلسة مفاوضات رسميَّة، مناقشة رسائل الدكتوراه، الماجستير.. وما شابَه ذلك) . باقات ورود محمولة باليد (حفل تخرج، خطوبة، ترقية، عيد ميلاد، ولادة أطفال، عيد الزواج وعيد الحب.. وما شابَه ذلك) . باقات وردة تكونُ مرتفعة على شكل عمودي ومثبَّتة بقطعة إسفنج أو سلَّة أو وعاء خاص (عمليَّة جراحيَّة ناجحة، بيت جديد، منصب كبار الشخصيَّات، اعتذار.. وما شابَه ذلك) . باقات ورود محمولة بالمناسبات الوطنيَّة كالجندي المجهول أو وفاة أحَد كبار الشخصيَّات . باقات ورد توضع على الطاولة خلف كبار الشخصيَّات تكونُ على شكل ذيل الطاؤوس، وأخيرًا بدأت مدارس التصميم الداخلي بإدخال الزهور على كثير من المجالات، سواء ورود طبيعيَّة أو صناعيَّة كالتي توضع في الكيك أو تنثر في (كوشات) الزواج.

وفي الختام.. كثيرًا ما تتفق المدارس المتخصِّصة بمعاني ودلالات ألوان الزهور وكميَّاتها وعددها والمناسبة التي سوف تُعبِّر عن مشاعرك وحُبِّك واحترامك للطرف الثاني، حيث تخطف المدارس الدبلوماسيَّة المتخصِّصة هذه المعاني، وترسل باقات ورد مختلفة الألوان وبعدد قليل إلى الشخص الذي يباشر منصبه وعمله الجديد ترحيبًا له ولا ترسل لذاتِ اللون الأصفر . على سبيل المثال . زهور ذات الطابع السلبي؛ إذا لم يكنِ المقصود في ذلك.

> يُعدُّ إتيكيت مهارة وفنِّ استخدام المكياج من أهمِّ سمات المرأة العصريَّة والَّذي يعكس ما بداخلها وشخصيَّتها، وقد اعتمدت مدارس العناية بالبَشرة والمكياج التي زوَّدت المعاهد الدبلوماسيَّة بدلالات ومعاني وطبيعة استخدام المكياج..

د. سعدون بن حسين الحمداني
دبلوماسي سابق والرئيس التنفيذي للأكاديمية الدولية للدبلوماسية والإتيكيت

أ.د. محمد الدعمي
كاتب وباحث أكاديمي عراقي

> لقَدْ أدركَ الشَّعب العُماني الأصيل أبعاد الآفاق الَّتي يحملها له قائد سلطنة عُمان، مستبشرًا بالتقدُّم والمنجزات الفريدة في قطاعات الصناعة والزراعة، التجارة والتربية والتعليم، ناهيك عن الآفاق الواعدة في مجالات العلاقات الخارجيَّة للسَّلطنة..

في النموذج النهضوي العماني وأصدائه

تصعب عمليَّة محاكاة النَّموذج النَّهضوي العُماني نظرًا لاستثنائيَّة التجربة الَّتي شهدت التفافًا قلَّ نظيره بَيْنَ الجمهور العُماني وقائده المؤسِّس الراحل صاحب الجلالة السُّلطان قابوس بن سعيد . طيَّب الله ثراه . وبَيْنَ ذات الجمهور الَّذي بقيَ على العهد وهو يحتضن قائده المُجدِّد حضرة صاحب الجلالة السُّلطان هيثم بن طارق المُعظَّم (حفظه الله ورعاه) إذ يواصل مَسيرة النَّهضة المباركة متتبعًا خطاها وخطواتها المباركة مذ انطلقت على أوائل سبعينيَّات القرن الماضي معتمدةً سجايا بُعد النَّظر والتوازن المُطلق الَّذي لا يسمح بالانزلاق أو الزَّلل.

وإذا كانت أنظار أبناء الأمَّتيْن العربيَّة والإسلاميَّة تحدِّقان على النَّهضة العُمانيَّة بعَيْن التفاخر وبناء الآمال، فإنَّ الجمهور العُماني يعاين تجربته الرائدة وهي معكوسة على مرآة بارقة، واعدة بمستقبل زاهر لا تشوبه شوائب الرجوعيَّة والتشرذم الَّتي طالما عانى منْها هذا الجمهور العُماني الوفي طوال السَّنوات الظلمة والتراجع، الجهل والفقر المدقع.

لقَدْ أدركَ الشَّعب العُماني الأصيل أبعاد الآفاق الَّتي يحملها له قائد سلطنة عُمان، مستبشرًا بالتقدُّم والمنجزات الفريدة في قطاعات الصناعة والزراعة، التجارة والتربية والتعليم، ناهيك عن الآفاق الواعدة في مجالات العلاقات الخارجيَّة للسَّلطنة وهي تفرز نموذجًا يستحقُّ المحاكاة لا المجافاة: فقَدْ وجَّه السُّلطان هيثم بن طارق (حفظه الله ورعاه) دفَّة السَّفينة العُمانيَّة العملاقة المُحمَّلة بأعباء آمال العُمانيِّين نَحْوَ بَرِّ الرَّخاء والازدهار حتَّى أخذنا، نحن أشقَّاؤكم العرب، نتفاخر بمسقط وبتجربتها السلميَّة المسالمة الَّتي أبقت أبصارها شاخصةً نَحْوَ الحلم العُماني الَّذي أراده له القائدُ المؤسِّسُ المغفور له السُّلطان قابوس بن سعيد (طيَّب الله ثراه) للبلوغ والتحقُّق كَيْ يكونَ المنجز التاريخي لأبناء السَّلطنة قابَ قوسَيْن أو أدنى، متلألئًا في حدقات أطفال وشبَّان وشابَّات عُمان من أصحاب الزنود السُّمر العاملة لَيْلَ نهار من أجْل وصول سفينة سلطنة عُمان إلى ذروة المَجد المُكلَّل بالنَّجاح والإبداع.

في العمق

د.رجب بن علي العويسي
Rajab.2020@hotmail.com

قراءة في مدلولات خطاب جلالة السلطان في عيد النهضة الثالث والخمسين المجيد

تفضَّل حضرة صاحب الجلالة السُّلطان هيثم بن طارق المُعظَّم. حفظه الله ورعاه. فألقى خطابه السَّامي في افتتاح دَوْر الانعقاد السَّنوي للدَّوْرة الثامنة لمجلس عُمان في الرابع عشر من نوفمبر لعام ٢٠٢٣ تزامنًا مع احتفالات سلطنة عُمان بيومها الوطني الثامن عشر من نوفمبر، وعيدها الثالث والخمسين المجيد، حيث جاء خطاب جلالته. أعزَّه الله. شاملًا جامعًا إجرائيًّا راصدًا للكثير من القضَايا والمرتكزات الأساسيَّة الَّتي سَعَتْ نهضة عُمان المُتجدِّدة إلى تحقيقها في ظلِّ المعطيات العالَميَّة والإقليمية والوطنيَّة، حيث شكَّل الخطاب مرحلة مُتجدِّدة في مَسيرة العمل الوطني تستلهم من منجزات عُمان العظيمة وإرثها الخالد ورؤيتها التطويريَّة وفكْر جلالته السَّامي. أبقاه الله. وتلاحم العُمانيِّين وتكاتفهم نَحْوَ مَسيرة للبناء واستشراف المستقبل، استشعارًا لِمَا تحمله هذه المرحلة من متغيِّرات، والمراحل القادمة من متغيِّرات، متجاوبًا مع رؤية التجديد والتطوير والبناء الَّتي عملت رؤية «عُمان ٢٠٤٠» على تحقيقها في مختلف المجالات الاقتصاديَّة والاجتماعيَّة.

لقَدْ تَحقَّق في السَّنوات الأربع منذ تولِّي جلالة السُّلطان المُعظَّم مقاليد الحُكم في البلاد تحوُّلات نوعيَّة كان لها أثرها الإيجابي في قدرة سلطنة عُمان على التكيُّف معها وإدارة المخاطر والأزمات النَّاتجة عَنْها، وما كان لذلك أن يتحقَّق لولا تلك الروح الوطنيَّة العالية الَّتي عملت مع القيادة الحكيمة لجلالته. أبقاه الله. على تقديم نموذج وطني ريادي في بناء المرحلة، وتعظيم شأن الرأسمال البَشري العُماني في صناعة التغيير، ومع تعدُّد القضايا الَّتي طرحها الخطاب السَّامي وتنوُّع المسارات الَّتي وجَّه بالعمل عَلَيْها في إطار رؤية عُمان، فإنَّه يُمكن الإشارة إلى بعض هذه القضايا، في الآتي:

تعاظم أدوار ومسؤوليَّة مجلس عُمان: مثمِّنًا حجم الجهود المبذولة والمبادرات النَّوعيَّة الفاعلة الَّتي طرحها مجلس عُمان في الفترات المنصرمة، وإشادة بتكامل جهود المجلس مع مؤسَّسات الدَّولة، جاء خطاب جلالة السُّلطان المُعظَّم مؤكِّدًا على دَوْر مجلس عُمان بغرفتَيْه الدَّولة والشورى في تحقيق أولويَّات رؤية «عُمان ٢٠٤٠»؛ لِمَا يُمثِّله مجلس عُمان من شريك أساسي في منظومة البناء الوطني، وبالتَّالي تعاظم الطموحات الوطنيَّة في دَوْر أكبر لمجلس عُمان في المرحلة الحاليَّة والمقبلة، بما تطرحه الحكومة من مشروعات وبرامج وأجندة تطويريَّة، والتعاطي النَّوعي عَبْرَ التشريعات والقوانين والدراسات مع السِّياسات والإجراءات الاقتصاديَّة الَّتي اتَّخذتها الحكومة، وما يُمكن أن يقدِّمَه مجلس عُمان في إنتاج سياسات تنمويَّة أكثر نضجًا وارتباطًا بالواقع ومتناغمة مع أولويَّات المواطن واهتماماته في سَعْيها نَحْوَ تلمُّس أفضل الممارسات وأنضج الأساليب الَّتي يُمكن أن يُسهِمَ بها في تشخيص معالم التطوُّر وأنجع المعالجات والبدائل في التعامل مع متطلبات خطَّة التوازن المالي وانعكاساتها على حياة المواطن وضمان استدامة توفير سُبل العيش الكريم له، في ظلِّ تحدِّيات مُجتمعيَّة باتَتْ تفرض نفْسَها على الواقع الاجتماعي وتستدعي مشاركة مُجتمعيَّة فاعلة وتحرُّكًا نَوْعيًّا يُقدِّمه مجلس عُمان عَبْرَ منصَّتَيْه في التعاطي الواعي معها، وسَبر أعماقها وفَهْم تطلُّعات المواطن حَوْلَها، تأكيدًا لدَوْر منظومة القوانين والتشريعات في مَسيرة التنمية الوطنيَّة، وسَعيًا نَحْوَ مواصلة الجهد الوطني لصياغة مستقبل أفضل لعُمان وشَعبها في إطار تكامل جهود المجلس مع مؤسَّسات الدَّولة، بما يُعزِّز من بلوغ الأهداف والغايات الوطنيَّة، لذلك وجَّه جلالته. أعزَّه الله. أعضاء المجلسَيْن إلى أنْ يكونُوا على قدر المسؤوليَّة، واضعين مصلحة عُمان نصبَ أعيُنِهِم، موظِّفين اختصاصاتهم في تقديم المبتكر والأقرب إلى جهود التنمية ومشاريع المؤسَّسات، مسترشدين بالنِّظام الأساسي للدَّولة وبالأحكام الواردة في قانون مجلس عُمان.

الظواهر المُجتمعيَّة غير المقبولة وأهمِّية دراستها ومعالجتها: وفي ظلِّ التحدِّيات الفكريَّة والثقافيَّة الَّتي يتعرَّض لها المُجتمع وتأثيراتها غير المقبولة، فقَدْ جاء خطاب جلالة السُّلطان المُعظَّم مُوجِّهًا إلى دراسة الظواهر السلبيَّة، ووضَع الحلول المناسبة لها، خطوط عريضة لبناء مسار وطني واضح في إدارة هذه الظواهر وتتبُّعها والكشف عَنْها ودراستها وتحليلها، وفَهْم الدوافع والأسباب الَّتي أسهمت فيها، وإيجاد الحلول المناسبة لها بما يتناغم مع هُويَّة المُجتمع العُماني ويجسِّد جهود الحكومة في تحقيق رؤية «عُمان ٢٠٤٠» في محور الإنسان والمُجتمع، كإطار وطني فاعل لتحقيق التحوُّلات الإيجابيَّة والاستثمار في الفرص لبناء عُمان المستقبل، وبالتَّالي قراءة الأبعاد النَّاتجة عن هذه الظواهر والاستمرار في وضعها موضع الاهتمام والمتابعة والتشخيص من قبل مؤسَّسات الجهاز الإداري للدَّولة والقطاعات المعنيَّة والمنظومات الاقتصاديَّة والاجتماعيَّة والأمنيَّة والتشريعيَّة والقانونيَّة والترويحيَّة والدينيَّة والقيَميَّة والأخلاقيَّة في رصد هذه الظواهر، وتبنِّي المبادرات الجادَّة والحلول المقنَّنة لمعالجتها، واتِّخاذ الإجراءات المناسبة الَّتي تضْمَن سرعة احتوائها، بل تتَّجه لمرحلة متقدِّمة من العمل المؤسَّسي المُخطَّط والأداء المُنظَّم في تأكيد مبدأ الوقاية والاستباقيَّة في الكشف عَنْها بالشكل الَّذي يضْمَن سدَّ كلِّ منابع ظهورها.

القيَم والهُويَّة العُمانيَّة والمحافظة على كيان الأُسرة: وفي ظلِّ عالَم يموجُ بالتحدِّيات الفكريَّة والتشوُّهات المعرفيَّة، ويتَّسع للمنعطفات الخطيرة والمسارات المستجدَّة، والأفكار العشوائيَّة المرتجلة الَّتي بدَتْ تحمل لمستقبل الأجيال صورة مخيفة، وتعيش فيه الأخلاق حالة من التشويه والمزاجيَّة والازدواجيَّة، وتقرأ فيه المفردات والمفاهيم المرتبطة بحقوق الإنسان كمدخل لاختزال القِيَم وتنميط صورة السلوك الإنساني المتَّزن، ليتَّجهَ إلى الشكليَّات والظواهر الصوتيَّة، لذلك الخطاب السَّامي مساحة لالتقاط الأنفاس وموجِّهات تستشرف مستقبل القِيَم في ظلِّ هذه المعطيات، ومرتكزات عمليَّة للجهاز الإداري للدَّولة في تجسيد القِيَم في قواعد العمل الوطني وبناء منظومات الدَّولة العُمانيَّة وتشريعاتها، ومحطَّة تقف على المنجز القِيَمي العُماني والإرث الحضاري للانطلاقة من خلاله إلى المستقبل الواعد وتحقيق الأولويَّات الوطنيَّة؛ وبالتَّالي تبنِّي سياسات وطنيَّة مستدامة، تؤصِّل الصورة الحضاريَّة للقِيَم العُمانيَّة وتعظيم دَوْرها الريادي في بناء الأُسرة والمحافظة على الكيان الأُسري والشخصيَّة العُمانيَّة، بالإضافة إلى دَوْرها في صناعة مُجتمع المعرفة والاقتصاد والتقنيَّة والتنمية، وتعظيم حضورها في تفاصيل البناء الفكري للإنسان العُماني ومبادئ الدَّولة العُمانيَّة؛ كون القِيَم أوَّل أعمدة الإصلاح الَّتي يجبُ على المنظومات الوطنيَّة التشريعيَّة والإداريَّة والرقابيَّة والتعليميَّة والاقتصاديَّة والاجتماعيَّة والفكريَّة أن تستحضرَها في أجندة تنفيذ مستهدفات رؤية «عُمان ٢٠٤٠» ذات الصِّلة.

المؤسَّسات التعليميَّة والبحثيَّة والفكريَّة صناعة الوعي والإنتاجيَّة: لقَدْ جاء الخطاب السَّامي لجلالة السُّلطان مستشرفًا دَوْر التعليم ومؤسَّساته والبحث العلمي في صناعة خيوط التوازنات المستقبليَّة، تأكيدًا أنَّ الاهتمام بقطاع التعليم بمختلف أنواعه ومستوياته وتوفير البيئة الداعمة والمحفِّزة للبحث العلمي والابتكار الطريق لصناعة الوعي وتعزيز إنتاجيَّة الموارد البَشريَّة المُسلَّحة بالمعرفة الحقَّة والمهارة العمليَّة والقِيَم الأصيلة، ليُشكِّل التعليم وإنتاجيَّته في خطاب جلالة السُّلطان المُعظَّم، نقطة تحوُّل تضع التعليم أمام مرحلة جديدة من العمل النَّوْعي والأداء المتفرِّد، وأن يكونَ أكثر وضوحًا في سياساته وخططه وبرامجه؛ الأمْرُ الَّذي يؤكِّد على أهمِّية ربط التعليم بمتطلبات النُّمو الاقتصادي، وما تتطلبه من تنويع مسارات التعليم والتوسيع في خياراته المهنيَّة والتقنيَّة؛ لضمان امتلاك مخرجاته للمهارات النَّاعمة الَّتي يتطلبها سُوق العمل، ودراسة وتحليل نَوْعيَّة التخصُّصات الَّتي تحتاجها المرحلة الحاليَّة والقادمة وتوجيهها لصالح ربط التعليم بمتطلبات النُّمو الاقتصادي، بما يستدعيه ذلك من تمكينه من رصد مراحل تطوُّر سُوق العمل والاحتياجات الوطنيَّة المستقبليَّة من التخصُّصات أخذًا في الاعتبار التخصُّصات ذات القيمة المضافة في مجالات الابتكار والبحث العلمي وريادة الأعمال، وحضوره في إدارة وإنتاج وهيكلة المشاريع الَّتي تقوم على الابتكار والذَّكاء الاصطناعي والتقنيَّات المتقدِّمة والابتكار الصناعي، وإنتاج تخصُّصات أكثر مواءمة لتحقيق مستهدفات رؤية «عُمان ٢٠٤٠». تقييم اللامركزيَّة وصناعة المنافسة المنتجة في عمل المحافظات: شكَّل الاهتمام السَّامي بالمحافظات وعَبْرَ تعزيز الإدارة المحليَّة وتطبيق اللامركزيَّة، والَّذي تُوِّج بإصدار نظام المحافظات تجسيدًا عمليًّا للرؤية السَّامية لجلالته في الانتقال بالمحافظات إلى الاعتماد على النَّفْس، في سبيل ترسيخ إدارة كفؤة تقوم على تعظيم اللامركزيَّة، والمشاركة الفاعلة وإشراك المواطن في مختلف برامج التنمية الوطنيَّة، بما من شأنه تمكينها من تطوير مواردها والاستثمار في الفرص التنمويَّة الاقتصاديَّة والسِّياحيَّة والتراثيَّة والخدميَّة والرأسمال الاجتماعي البَشري؛ الأمْرُ الَّذي يضع المحافظات أمام مرحلة مُتجدِّدة من العمل الوطني المسؤول، والمشاركة التنمويَّة الفاعلة، القائمة على توسيع قاعدة الشراكة، وترسيخ معايير الأداء الفعَّال، والعملِ الجادِّ واستشعار المسؤوليَّة، ووضوح الأُطر والاستراتيجيَّات المُحققة للتحوُّل الشامل، فإنَّ تأكيد جلالة السُّلطان في خطابه السَّامي على تقييم هذه التجربة باستمرار وتوسيع نطاقها ترسيخًا لدَوْر المجتمع في التنمية والتطوير مرحلة مُهمَّة تضع المحافظات أمام اختبار حقيقي في كيفيَّة إدارة معطيات هذا التحوُّل وإثبات جدارتها فيه، ومسؤوليَّاتها في استنهاض حسِّ التغيير المُجتمعي، ومزيد من القوَّة في التنفيذ، والأمانة في التخطيط، والإدارة الكفؤة والفاعلة للموارد في ظلِّ توظيف الميزة النِّسبيَّة للمحافظات، ضمانات لتحقُّق الرقابة والمحاسبيَّة والمساءلة، والنَّزاهة الَّتي يجبُ أن تسريَ في كلِّ خطوات العمل، لذلك جاء تأكيد جلالة السُّلطان في خطابه السَّامي على ضرورة أن تقومَ المجالس البلديَّة بدَوْرها في استغلال ما أُتيح لَهُمْ من اختصاصات وممكنات للعمل بطرُق مبتكرة وفكر متقدِّم ينعكس على سعادة المواطن.

أخيرًا، يبقى ما أشرنا إليه غيضًا من فيض مزون الحكمة السَّامية. فلقَدْ جاء خطاب جلالة السُّلطان المُعظَّم شاملًا جامعًا مؤصِّلًا لفقْه المرحلة وأولويَّات العمل الوطني، حاملًا معه روح الأصالة العُمانيَّة وجوهر المبادئ والأخلاق الَّتي ستظلُّ حاضرةً في كلِّ تفاصيل العمل الوطني وبرامجه ومشروعاته وخططه، وفي سياسات الدَّولة في الداخل والخارج، وأنَّ حجم الإنجازات الَّتي تحقَّقت في السنوات الأربع الماضية والَّتي يستشعرها المواطن العُماني على هذه الأرض المباركة؛ إنَّما هي صناعة الإنسان العُماني نفْسه، وإيمانه بوطنه عقيدةً وفكرًا وسلوكًا وممارسةً، ونتاج يضاف لَرصيد المواطن وشراكته الفاعلة ووعيه الأصيل، وتعاونه مع قيادته الحكيمة وإخلاصه وحرصه المستمر على أداء مسؤوليَّاته بكُلِّ مصداقيَّة وأمانة ونزاهة، وتبقى مسؤوليَّة الجهاز الإداري للدَّولة في تعظيم الثقة في قدراته وفتح آفاق أرْحَبَ له عَبْرَ التسهيلات وتبسيط الإجراءات للمزيد من العمل والإنجاز لتقدُّم عُمان وازدهارها..

حفظكم الله مولاي حضرة صاحب الجلالة السُّلطان هيثم بن طارق، ووفَّقكم لخير عُمان وأبنائها الأوفياء وللإنسانيَّة جمعاء.

أضواء كاشفة

ناصر بن سالم اليحمدي
كاتب عماني

٥٣ عاما من العزة والمجد

٥٣) عامًا من العزَّة والمَجد والإباء عاشها وما زال يعيشها الشَّعب العُماني الوفي منذ أنْ أشرقتْ شمسُ النَّهضة المباركة لتنشرَ أشعَّة التنمية والتقدُّم الذهبيَّة في كلِّ رُكن من أركان الوطن الغالي فَيعمَّ التطوُّر ويعلوَ البناء.. وتنطلقَ البلاد في دُروب الحضارة والازدهار والرُّقي والرَّخاء، وتحجزَ لها مكانًا في مصاف الدوَل المتقدِّمة بشهادة المحافل الدوليَّة. إنَّ ذكرى العيد الوطني مناسبة غالية على قلْب كلِّ عُماني ومحفورة في وجدانه.. فهو بالنسبة له عيد بمعنى الكلمة.. تطغى فيه مشاعر الفخر ويتجدَّد فيه العزم لمواصلة مَسيرة التنمية والبناء والتحديث وفق استراتيجيَّة مرسومة بعناية ترسم المستقبل المُشرق وتحقِّق الاستقرار والأمان والرَّخاء والازدهار والرفاهيَّة. لا شكَّ أنَّ ما تمَّ تحقيقه من إنجازات جبَّارة خلال هذه الفترة القصيرة من الزمن. إذا ما قيست بعمر الدوَل. لَهُوَ خير دليل على الرؤية الثاقبة والفكر المستنير والبصيرة النَّافذة لقائد البلاد وعقلها المُدبِّر.. فبفضل الله تَعالى وتوجيهات جلالته السَّديدة وسواعد الأبناء المخلصين، شهدت البلاد تطوُّرًا ونموًّا في جميع المجالات وفي كافة رُبوع البلاد أكثر ممَّا حلمنا به جميعًا منذ عدَّة سنوات.. فتحوَّلت سلطنة عُمان إلى دَولة عصريَّة بكافة مفرداتها وصار الحلم حقيقة، وتحقَّقت طموحات المواطن العُماني وطالت النَّهضة كافة المجالات التعليميَّة والصحيَّة والاقتصاديَّة والسِّياسيَّة والسِّياحيَّة والثقافيَّة والصناعيَّة وغيرها.. فقَدْ أخذ حضرة صاحب الجلالة السُّلطان هيثم بن طارق المُعظَّم. حفظه الله ورعاه. منذ أن تولَّى مقاليد الحُكم في البلاد على عاتقه مُهمَّة الارتقاء بالمُجتمع العُماني.. ساعده في ذلك القلوب المخلصة والسَّواعد الفتيَّة الَّتي بَذلت الغالي والنَّفيس في سبيل تنفيذ طموحَات وخطط جلالته، وحرصت على تحقيق الرَّخاء للشعب الوفي. إنَّ الشَّعب العُماني ينتظر مناسبة العيد الوطني المجيد كلَّ عام على أحرَّ من الجمر كَيْ يجدِّدَ لقائد البلاد المفدَّى الولاء والعهد بمواصلة البناء والتعمير، فيرسمَ لوحة وفاء تجسِّد العلاقة الوطيدة بَيْنَ القائد وشَعبه.. فجلالته. أبقاه الله. يستشعر دائمًا هموم المواطن، ويعمل على علاجها أوَّلًا بأوَّل لأنَّ جلالته يَعدُّ أنَّ الإنسان هو أغلى ثروات الوطن وغاية التنمية لا وسيلتها فتوجَّهت آليَّات ووسائل ومبادئ النَّهضة وأهدافها صوب تحقيق الأمن والرَّخاء والرفاهيَّة للمواطن. إنَّ كلَّ عُماني يفتخر بما تحقَّق على أرض الوطن الغالي من إنجازات كُتبت بمداد من نور في سجلَّات التاريخ.. فما تحقَّق خلال الثلاثة وخمسين عامًا الماضيَّة من تنمية شاملة إنَّما جاء ثمرة تكاتف العزائم قيادة وحكومة وشَعبًا.. فجلالة القائد لَمْ يدَّخرْ جهدًا في تهيئة كلِّ ما من شأنه حشد طاقات الوطن في كلِّ المجالات فقام باستجماع القوى الوطنيَّة، وعمل على ترسيخ وحدتها وتماسكها، كما منح المواطن العُماني ثقة عميقة في قدراته، ووفر أمامه كلَّ السُّبل ليقومَ بدَوْره على أكمل وجْه نَحْوَ وطنه. لا شكَّ أنَّ احتفال سلطنة عُمان بهذه الذكرى الغالية على قلوبنا جميعًا يُمثِّل انطلاقة حقيقيَّة للحاضر والمستقبل، خصوصًا أنَّ ما تحقَّق خلال سنوات النَّهضة المباركة لَهُوَ إنجاز يشهد به التاريخ ولَمْ تكُنْ هذه الإنجازات لتظهرَ على أرض الواقع لولا الجهد الكبير والعطاء المتواصل لكلِّ مَنْ يعيش على هذه الأرض الطيِّبة. إنَّ عُماننا تتطوَّر بهدوء وثقة، وذلك بفضل فكْر حضرة صاحب الجلالة المُعظَّم. حفظه الله ورعاه. الَّذي أثبت أنَّ الاستقرار عماد أساسي لبناء دَولة حديثة ونهضة مستديمة، وأنَّ التغيير المتدرِّج والسَّلس خير ضمان للاستمراريَّة وأفضل داعم للتنمية.. ولقَدْ تمكَّن العُمانيُّون بفضل التَّوجيهات السَّديدة والسِّياسة الحكيمة لجلالة السُّلطان المُعظَّم من الإمساك بمفاتيح التنمية الاقتصاديَّة والاجتماعيَّة مُسخرين كلَّ جهودهم وطاقاتهم في خدمة السَّلطنة وتغيير بوصلتها نَحْوَ مسار التطوُّر والتحديث مع تجنيبها كلَّ المُعوِّقات والهزَّات الطارئة بالسَّير على خطط تنمويَّة مدروسة ورغبة حقيقيَّة في اللحاق بركب الدوَل الصَّاعدة. ولعلَّ تجاوز السَّلطنة لكلِّ الأزمات العالميَّة الَّتي مرَّت بها، خصوصًا في السَّنوات الأخيرة، وعدم تأثرها بها لدرجة كبيرة هو خير دليل على الفكر السَّديد الَّذي تنتهجه البلاد في قيادة اقتصادها نَحْوَ الاستقرار والرَّخاء.. فهذه النَّهضة الاقتصاديَّة جعلت سلطنة عُمان تتبوَّأ مرتبة متقدِّمة في محيطها الإقليمي، وهذا ما شهدت به العديد من الدراسات والإحصاءات الدوليَّة والإقليميَّة. إنَّ سنوات النَّهضة الثلاث والخمسين شهدت اهتمامًا كبيرًا بكلِّ ما يُحقِّق الاستقرار والرفاهيَّة للمواطن العُماني من تعليم وصحَّة ورعاية اجتماعيَّة واقتصاديَّة، وتوفير بنى تحتيَّة تُحقِّق له التنمية المستدامة، سواء على المستوى الشخصي أو العامِّ في مناخ من العدل والديمقراطيَّة والمساواة.. فثمرات النَّهضة متمثلة في كلِّ شبر من البلاد. أمَّا عن إنجاز سلطنة عُمان على الصعيد الخارجي فإنَّ نجاحهًا لا يقلُّ عن نجاحها على الصعيد الداخلي.. فالسَّلطنة كانت دائمًا وما زالت خير نموذج في مدِّ يد الصَّداقة للدوَل الشَّقيقة والصَّديقة وكلِّ مَنْ يدعو إلى السَّلام، واتسمت علاقاتها بدوَل العالَم بالحكمة وبُعد النظر من أجْل تحقيق الأمن والاستقرار للشعب الوفي وكلِّ شعوب المنطقة، بل والعَالَم أجمع، فحرصت على تحقيق التكامل مع شقيقاتها دوَل مجلس التعاون لدوَل الخليج العربيَّة في مختلف المجالات، كما أدَّت دَوْرًا بارزًا في دعم القضايا العربيَّة الملتهبة وفقًا للقرارات الدوليَّة الشرعيَّة وآخرها القضيَّة الفلسطينيَّة المزمنة الَّتي أكَّدت فيها باستمرار على موقفها الثابت منذ بداية القضيَّة بالتأكيد على حقِّ الشَّعب الفلسطيني في إقامة دَولته المستقلَّة السلميَّة على حدود ٦٧ وعاصمتها القدس الشرقيَّة، وحرصت دائمًا على تقديم المساعدات الإنسانيَّة والتنمويَّة له، ودعمت بشدَّة جهود السَّلام.. ولعلَّ إعلان السَّلطنة إلغاء كافة الاحتفالات الرسميَّة بمناسبة العيد الوطني تضامنًا وحزنًا على ما يتعرَّض له الأشقَّاء في غزَّة من مجازر وحشيَّة أكبر دليل على دعمها للشعب الشقيق ورفضها القاطع لِمَا يواجهه من حرب إبادة. لقَدْ نجحت سلطنة عُمان في الوصول إلى غاياتها المرتجاة بسرعة ملحوظة وفي زمن قياسي؛ لأنَّها لَمْ ترفعْ يومًا الشعارات الزائفة، بل سَعَتْ وراء العملِ والإنتاج وبناء الوطن بجدٍّ وإخلاص، فحصدت الحياة الآمنة المطمئنة والرُّقي والتطوُّر ورسمت صورة مُشرِّفة بمعنى الكلمة للفكر الاستراتيجي السَّديد. إنَّنا بهذه الذكرى الغالية على قلوبنا جميعًا نُجدِّد العهد ونقدِّم أسمى آيات الولاء للقائد المُفدَّى ونرفع أكفَّ الدُّعاء لله. عزَّ وجلَّ. أن تبقى راية عُمان في عهده الميمون مرفوعة خفَّاقة ترفل بثوب العزِّ والإباء.

أوراق الخريف

د. أحمد بن سالم باتميرا
batamira@hotmail.com

العيد الوطني العماني رسالة تمتزج بإنجازات الداخل والوفاء للأمة

شهدت سلطنة عُمان خلال (٥٣) عامًا الماضية تحقيق العديد من الإنجازات في مَسيرة نهضتها المباركة، ونجحت في تجاوز التحدِّيات الماليَّة والاقتصاديَّة وتأثيرات جائحة «كوفيد١٩» وغيرها الكثير، ويوم السبت وهي تحتفل بعيدها الوطني المجيد الثالث والخمسين الذي يوافق الـ١٨ من نوفمبر من كلِّ عام، تدشن مرحلة أخرى من نهضة عُمان المتجدِّدة. فالمشاريع مستمرَّة وفق رؤية «عُمان ٢٠٤٠»، والخطَّة الماليَّة والاقتصاديَّة كذلك، والَّتي استهلتها سلطنة عُمان بإنطلاق خطَّة التنمية الخمسيَّة العاشرة (٢٠٢١-٢٠٢٥)، الَّتي تُحقق تطلُّعات البلاد التنمويَّة وتجعلها في مصاف الدوَل المتقدِّمة بمتابعة وتوجيهات القيادة الحكيمة لجلالة السُّلطان هيثم بن طارق المُعظَّم. حفظه الله ورعاه. الَّذي نجده في كلِّ مناسبة وطنيَّة أو لقاء بالمسؤولين أو أعيان الدَّولة يؤكِّد على ضرورة مضاعفة الجهود لتحقيق نتائج أفضل في قطاعات التنويع الاقتصادي في البلاد، وتخفيف آثار التضخم على الأوضاع المعيشيَّة للمواطنين. وقَدْ تمكَّنت سلطنة عُمان على مدى الأعوام الثلاثة الماضية من تحقيق نتائج إيجابيَّة في عدد من المؤشرات الماليَّة والاقتصاديَّة والنقديَّة، كما سجَّل النَّاتج المحلي الإجمالي (١١٦,٧ مليار دولار)، بنهاية عام ٢٠٢٢، بمعدَّل نموٍّ بلغ ٣٢,٤٪ مقارنة بعام ٢٠٢١م.

وفي الشأن الخارجي حافظت سلطنة عُمان على سياستها الخارجيَّة وثوابتها القائمة على الحياد ودعم السِّلم، وحُسن الجوار، وعدم التدخل في الشؤون الداخليَّة للدوَل الأخرى، وتعزيز التعاون الدولي في مختلف المجالات ومع كافة الدوَل الشقيقة والصديقة، كما واصلت دَورها في حلِّ الخلافات الدوليَّة بالطرق السلميَّة من خلال بثِّ روح الوفاق والتفاهم بَيْنَ الأطراف المتنازعة ووقف الحروب والنزاعات. وما إلغاء مظاهر الاحتفالات بالعيد الوطني إلَّا وفاء لقضايا الأُمَّة، ووقفةُ إخاء مع المتضرِّرين من حروب الأعداء. فهذه البلاد العريقة والتاريخيَّة تسيرُ نَحْوَ الاستقرار والازدهار، ومن المؤمَّل أن تكونَ لها مكانة عالية في الاستثمار والاقتصاد العالمي في المستقبل القريب بإذن الله، من خلال ما تنتهجه من قرارات وتصحيح لبعض المسارات ليتنعمَ المواطن والمستثمر بالخيرات والاطمئنان على وضعه المادِّي والاجتماعي. فثرواتنا الطبيعيَّة الجيولوجيَّة والبحريَّة والهيدروجين الأخضر، وموقعنا الجغرافي غير المستغل حتَّى الآن ومواردنا الطبيعيَّة، وإرثنا الحضاري العريق وغيرها عوامل اطمئنان وإصلاح وتمكين لتعزيز المستوى المعيشي للمواطن وجلب الاستثمارات والمصانع، وجميعها ثروات لا تُقدَّر بثمن لإنعاش الاقتصاد وتغطية الإنفاق وتقليل التضخم. فبلادنا مهيَّأة لاستقطاب رجال الأعمال والمستثمرين، ومهيَّأة لتكونَ دَولة سياحيَّة متميِّزة. ونحن على ثقة بأنَّ سلطنة عُمان تسير بخطى وثقة تامَّة نَحْوَ أهدافها الوطنيَّة المرسومة، من خلال مسارات متعدِّدة تهدفُ إلى مزيد من التقدُّم والازدهار لشَعبها أوَّلًا من خلال مواجهة التحدِّيات والمديونيَّة بأقل الأضرار، وتحقيق مؤشرات إيجابيَّة في السَّنوات القليلة القادمة. ومن هنا فإنَّ الاحتفال بالعيد الوطني على ميدان ولاية أدم بمحافظة الداخليَّة مدينة المؤسِّس الإمام أحمد بن سعيد. رحمه الله. له رمزيَّة وطنيَّة، حيث انطلق شعاع النُّور والحضارة بقيادة هذا القائد الَّذي نشر الأمن وحفظ النظام في عُمان، وأوجد النظام الإداري والعسكري وغيرها الكثير. وللأمانة، فنحن متفائلون بقيادة جلالة السُّلطان هيثم المعظَّم رجل المرحلة والإنجازات القادمة برؤية عُمان أكثر تطوُّرًا ونموًّا.. والله من وراء القصد.

لقاء يناقش الحلول والتحديات التي تواجه رواد الأعمال بظفار

صلالة . العمانية: نظمت إدارة هيئة تنمية المؤسسات الصغيرة والمتوسطة بمحافظة ظفار أمس لقاءً لرواد الأعمال بالمحافظة ضمن فعاليات اليوم العالمي لريادة الأعمال.

رعى الملتقى سعادة الدكتور أحمد بن محسن الغساني رئيس بلدية ظفار بحضور عدد من المسؤولين. هدفت الفعالية إلى تعزيز ثقافة ريادة الأعمال وعرض تجارب رواد الأعمال في محافظة ظفار وتبادل الخبرات بينهم بالإضافة إلى الوقوف على التحديات التي تواجههم وإيجاد الحلول المناسبة لها. وألقى محمد بن أحمد الغساني مدير إدارة تنمية المؤسسات الصغيرة والمتوسطة بمحافظة ظفار كلمة قال فيها: يأتي لقاء هيئة تنمية المؤسسات الصغيرة والمتوسطة بملتقى رواد الأعمال ضمن الاحتفال بالأسبوع العالمي لريادة الأعمال.

الأربعاء غرة جمادى الأولى ١٤٤٥ هـ. الموافق ١٥ من نوفمبر ٢٠٢٣م . العدد: (١٤١٤٦). السنة الـ ٥٣
BUSINESS email economy@alwatan.com.om
WEDNESDAY 15 November 2023 - NO: (14146) - VOL53

أسعار الذهب
أوقية الذهب:
ريال عماني 749.294

أسعار الفضة
أوقية الفضة:
ريال عماني 8.639

أسعار النفط
نفط عمان 83.35 دولار
نفط مربان 83.35 دولار
النفط العربي الخفيف 89.29 دولار
النفط العربي الثقيل 86.01 دولار
نفط برنت 82.85 دولار

أسعار العملات

العملة	شراء	بيع
الريال السعودي	0.1023782	0.1026557
الريال القطري	0.1052401	0.1055517
الدرهم الإماراتي	0.1045438	0.1048218
الدينار الكويتي	1.2429598	1.2468424
الدينار البحريني	1.0182975	1.0211389

العملة	شراء	بيع
الدينار الأردني	0.5400844	0.5437085
الجنيه المصري	0.0124071	0.0124797
الريال اليمني	0.0015319	0.0015408
الدولار الأمريكي	0.3840000	0.3850000
اليورو	0.4106112	0.4118345

العملة	شراء	بيع
الجنيه الإسترليني	0.4712064	0.4725105
الين الياباني	0.0025311	0.0025379
الدولار السنغافوري	0.2821455	0.2829010
الروبية الهندية	0.0046079	0.0046205
الروبية الباكستانية	0.0013398	0.0013493

طرح ٧ فرص استثمارية زراعية وحيوانية في الظاهرة عبر منصة تطوير

مسقط . «الوطن» :

طرحت وزارة الإسكان والتخطيط والعمراني مؤخرا عبر منصة تطوير ٧ فرص استثمارية لأراضي بالانتفاع لمشروعات زراعية (نباتية، حيوانية) في محافظة الظاهرة بمساحة إجمالية ٢٦١,٥ فدان، وتوزعت الفرص في الولايات الثلاث للمحافظة. ففي ولاية ينقل طرحت المنصة فرصة لمشروع تربية وإكثار الماشية وزراعة وإنتاج الأعلاف بمساحة ٦,٥ فدان في منطقة الصفيرات. وفي ولاية ضنك تم طرح ٥ فرص عبر المنصة، مشروعين لزراعة وإنتاج القمح بمساحة ٥٠ فدانا لكل مشروع في منطقة وادي ضنك، ومشروع زراعة وإنتاج القمح بمساحة ٤٠ فدانا في منطقة قراح سطاح، ومشروعين لزراعة النخيل لإنتاج التمور بمساحة ٣٠ فدانا لكل مشروع في منطقة وادي ضنك. أمافي ولاية عبري فقد تم طرح فرصة لمشروع زراعة النخيل لإنتاج التمور بمساحة ٥٥ فدانا في منطقة كبارة بولاية عبري.

تجدر الاشارة إلى أن وزارة الثروة الزراعية والسمكية وموارد المياه تقوم بوضع الخطط للمشاريع الاستثمارية وتخصيص أراض بالانتفاع بالتكامل مع وزارة الإسكان والتخطيط والعمراني وبالتنسيق مع القطاع الخاص بهدف التشجيع على إقامة مشاريع زراعية لتحقيق الأمن الغذائي.

■ خطط للمشاريع الاستثمارية وتخصيص أراض بحق الانتفاع

تداولات بورصة مسقط تتجاوز ٤,٥ مليون ريال عماني

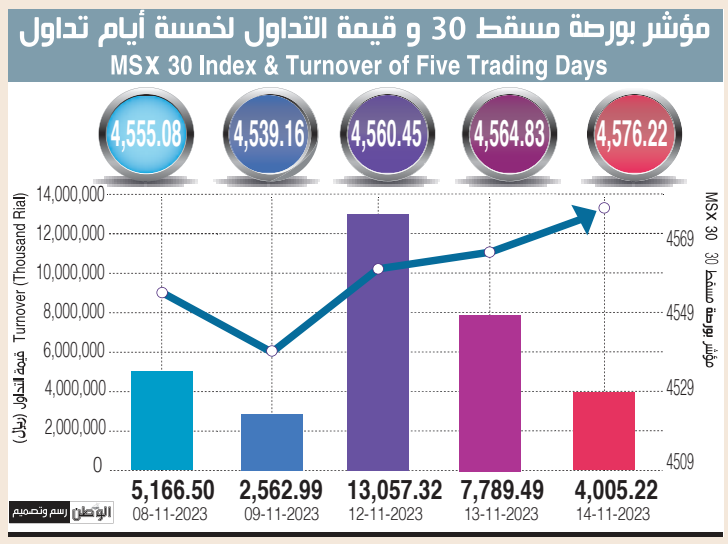

مسقط . العُمانية: أغلق مؤشر بورصة مسقط «٣٠» أمس عند مستوى ٤٥٧٦,٢٢ نقطة مرتفعًا ١١,٤ نقطة، وبنسبة ٠,٢٥ بالمائة مقارنةً مع آخر جلسة تداول التي بلغت ٤٥٦٤,٨٣ نقطة. وبلغت قيمة التداول ٤ ملايين و٥ آلاف و٢٢٥ ريالًا عُمانيًا، منخفضة بنسبة ٤٨,٦ بالمائة مقارنةً مع آخر جلسة تداول التي بلغت ٧ ملايين و٧٨٩ ألفًا و٤٨٥ ريالًا عُمانيًا. وأشار التقرير الصادر عن بورصة مسقط إلى أن القيمة السوقية قد ارتفعت بنسبة ٠,٠٨٣ بالمائة عن آخر يوم تداول، وبلغت ما يقرب من ٢٣,٧٧ مليار ريال عُماني. وبلغت قيمة شراء غير العُمانيين في البورصة ٢١٣ ألف ريال عُماني مشكّلة ما نسبته ٥,٣٢ بالمائة، في حين بلغت قيمة بيع غير العُمانيين ٥٧٨ ألف ريال عُماني أي ما يعادل ١٤,٤٣ بالمائة، بينما انخفض صافي الاستثمار غير العُماني ٣٦٥ ألف ريال عُماني وبنسبة ٩,١٢ بالمائة.

حماية للحقوق ومنعا للتضليل

يعمل تأكيد وزارة التجارة والصناعة وترويج الاستثمار على ضرورة الحصول على ترخيص قبل مزاولة نشاط التسويق والترويج على المواقع الإلكترونيّة ومواقع التواصل الاجتماعي على حماية حقوق كل من التاجر والمستهلك خاصة وأن هذا الترخيص يلزم بالاشتراطات المنظمة للنشاط ويوفير الحماية اللازمة لتعاملات التجارة الإلكترونية.

وتأتي أهمية تنظيم نشاط التسويق والترويج على المواقع الإلكترونيّة ومواقع التواصل الاجتماعي مع الارتفاع المستمر لعدد المزاولين له يوما بعد يوم، ولتأثيره الاقتصادي المباشر على التسويق والترويج الإلكتروني لجميع المنتجات والسلع والخدمات في سلطنة عمان.

ووفق لائحة تنظيم مزاولة نشاط التسويق والترويج على المواقع الإلكترونية ومواقع التواصل الاجتماعي فإن طرق التسويق والترويج الإلكتروني تشمل العرض أو النشر بالكتابة أو الرسم أو الصورة أو الرمز أو الصوت أو بأي وسيلة أخرى على المواقع الالكترونية أو وسائل التواصل الاجتماعي لياتي تنظيم هذا القطاع للحد من الإيهام والترويج لسلع ذات جودة رديئة وكذلك حماية التنافسية من خلال تنظيم نشاط التسويق والترويج لكافة المنتجات والسلع والخدمات من خلال وسائل التواصل الاجتماعي وحفظ حقوق المتعاملين.

المحرر

إصدار دليل إجراءات الالتزام والشؤون البيئية للمناطق الاقتصادية الخاصة والحرة

مسقط . «الوطن» :

أصدرت الهيئة العامة للمناطق الاقتصاديّة الخاصة والمناطق الحُرة دليل إجراءات الالتزام والشؤون البيئيّة، والذي يُعنى بتوضيح الأدوار والمسؤوليات البيئيّة بين الهيئة والمناطق التي تُشرف عليها الهيئة والمشروعات العاملة بها.

يهدف الدليل الى تبسيط وتوحيد الإجراءات البيئية على المشاريع في المناطق من أجل ضمان التزامها بالقوانين واللوائح والسياسات والتعليمات المنظمة لها وتطبيق أفضل الممارسات المتعلقة بالصحة والسلامة المهنيّة والبيئة الاستثماريّة وتقييم المخاطر والأمن والاستدامة البيئيّة.

وأوضح المهندس أحمد بن حارب البلوشي مدير دائرة الالتزام والشؤون البيئيّة بالهيئة أن الهدف من إصدار الدليل سهولة تتبع الاجراءات من قبل مُختصي دائرة الالتزام والشؤون البيئّة بالهيئة والمناطق التي تُشرف عليها وذلك من أجل رفع كفاءة العمل وضمان تطبيق الإجراءات البيئية على المشاريع وتوفير الوقت والجهد.

وأضاف: يحتوي الدليل على إطار العمل الإشرافي والرقابي وعلى الإجراءات البيئيّة التي صُدرت بقرار من الهيئة رقم (٣٧/ ٢٠٢٣) والذي يوضح دور ومسؤوليات الهيئة والمناطق من حيث الدراسات البيئيّة وإصدار التصاريح البيئيّة والرقابيّة، والرصد البيئي والتقارير الدورية بالإضافة إلى إجراءات الالتزام في المجال البيئي للمشاريع. ويشمل الدليل على استمارة البيانات والمعلومات المتعلقة بالالتزام في مجالات الصحة والسلامة المهنيّة وتقييم المخاطر والجوانب الأمنيّة والإدارة البيئية من اجل إنشاء سجل لكافة المعلومات المتعلقة بالجوانب البيئية في المناطق التي تُشرف عليها الهيئة. يذكر أن الهيئة العامة للمناطق الاقتصاديّة الخاصة والمناطق الحُرة تسعى الى توحيد الأدوار والمسؤوليات البيئية المتعلقة بالالتزام والشؤون البيئية من أجل رسم منهجيّة موحدة للعمل الرقابي والإشرافي من خلال إيجاد آليات وإجراءات موحدة للرقابة والفحص والالتزام والتعامل مع النتائج التي تنشأ عنها، ووضع إطار للتعاون والتنسيق وتوحيد الجهود بين الهيئة وإدارات المناطق في هذا الجانب حرصًا على سلامة البيئية ورفع الطاقة الإنتاجيّة وتطوير عمليّة الإنتاج مما تُسهم على جودة العمل وإتقانه.

سداد ٣ مليارات ريال عُماني من الدين العام خلال العام الماضي

المكتب الوطني للتنافسية يستعرض أداء سلطنة عمان في خارطة المؤشرات الدولية

مسقط . العمانية: أصدر المكتب الوطني للتنافسية النسخة الأولى من التقرير السنوي لتنافسية عُمان ٢٠٢٢ والذي استعرض أداء سلطنة عُمان في خارطة المؤشرات الدولية التي يتابعها المكتب، وذلك بهدف رفع مستوى وعي المجتمع المحلي بالمؤشرات الدولية، ويكون مرجعًا للمؤسسات الحكومية والخاصة وللباحثين المهتمين عن الوضع الراهن لتصنيف سلطنة عُمان في مختلف المجالات مقارنة بدول العالم الأخرى.

وتضمنَ التقرير أربعة محاور رئيسة، حيث يقدّم المحور الأول ١٥ مؤشرًا دوليًا، وهي من أهم المؤشرات الدولية التي تصدرها منظمات ومؤسسات دولية مختلفة، وتتناول الجوانب الاقتصادية والاجتماعية والسياسية والبيئية، ويستعرض هذا المحور نبذة عن هذه المؤشرات، ومنهجيتها المستخدمة في تقييم الدول، والمواقع الإلكترونية الرسمية لها، ومن ثم يستعرض أداء سلطنة عُمان بشكل عام فيها خلال آخر إصدارينً لها، حيث غطى التقرير ٧ مؤشرات رئيسة مدرجة في وثيقة رؤية عُمان ٢٠٤٠ تم تحليلها ومتابعة الجهات المعنية بتحسينها وتشمل (تقرير التنافسية العالمي، ومؤشر الحرية الاقتصادية، ومؤشرات الحوكمة العالمية، ومؤشر مدركات الفساد، ومؤشر الأداء البيئي، ومؤشر الابتكار العالمي، ومؤشر جاهزية الشبكات)، و٨ مؤشرات فرعية تم تحليل أداء السلطنة فيها وإحالة التحليل إلى الجهات ذات الاختصاص.

وجاء المحور الثاني ليعطي القارئ صورة أعمق عن أداء سلطنة عُمان في المؤشرات الرئيسة السبعة التي يتابعها المكتب، حيث إنه استعرض نتائج الدول الخمس المتقدمة فيها، ونتائج دول الخليج في ركائزها المختلفة، كما تناول نتائج سلطنة عُمان فيها خلال السنوات الأخيرة من إصداراتها. أما المحور الثالث فقد استعرض أهم الجهود الحكومية خلال العام ٢٠٢٢م، والتي من الممكن أن تسهم بصورة مباشرة أو غير مباشرة في تحسين تنافسية سلطنة عُمان، إذ إنها جاءت مصنفة على حسب المجال الذي تتناوله المؤشرات على النحو الآتي: مؤشرات بيئة الأعمال والاقتصاد، ومؤشرات الحوكمة والشفافية، ومؤشرات التنمية البشرية، ومؤشرات التقنية والابتكار.

تمثلت الجهود في مؤشرات بيئة الأعمال والاقتصاد من خلال تفعيل مشروع «من أين لك هذا» لجهاز الرقابة المالية والإدارية للدولة، وإطلاق منصة إجادة للتدوير الوظيفي، واستحداث مديرية عامة تعنى بالطاقة المتجددة وكفاءة الطاقة في هيئة تنظيم الخدمات العامة تحت مسمى «مديرية الطاقة المستدامة"، كما تمكنت سلطنة عُمان من سداد (٣) مليارات ريال عُماني من الديْن العام خلال عام ٢٠٢٢م، لينخفض الديْن العام من ٢٠,٨ مليار (نحو ٧٠٪ من الناتج المحلي) إلى ١٧,٧ (نحو ٤٣٪ من الناتج المحلي) ومراجعة عدد من رسوم الخدمات الحكومية، حيث بلغ عدد الرسوم المخفضة والملغاة والمدمجة (٨٤٥) رسمًا من أصل (١٦٤٧) رسمًا كما أُضيفت (٣٧) خدمة جديدة لتسهيل بيئة الأعمال وجعلها أكثر مرونة.

أما الجهود المبذولة في مؤشرات الحوكمة والشفافية فشملت إعادة هيكلة الجهاز الإداري بهدف تحسين كفاءة الأداء الحكومي وخفض مستوى المديونية للموازنة العامة للدولة، وإصدار عدد من المراسيم السلطانية المتعلقة بالحوكمة منها: إصدار نظام المحافظات، وإصدار نظام جهاز الاستثمار العُماني، وإصدار نظام غرفة تجارة وصناعة عُمان، وتعديل دور مجلس المناقصات، وتنظيم إدارة شؤون القضاء، وإصدار جهاز الرقابة المالية والإدارية للدولة «ملخص المجتمع» للمرة الثانية عن نتائج أعماله بما تضمنه تقريره السنوي لعام ٢٠٢١ مما يعزز الشفافية والإفصاح، إضافة إلى إطلاق برنامج «إقامة مستثمر» بهدف جلب الاستثمارات النوعية في قطاعات التنويع الاقتصادي والمساهمة في ايجاد فرص عمل، وإصدار مرسوم سلطاني رقم ١٠/٢٠٢٣ بتخصيص أراضٍ لأغراض مشاريع الطاقة المتجددة والهيدروجين الأخضر، وإنشاء محمية المتنزه الوطني الطبيعي في محافظة مسندم، إلى جانب إعلان عام ٢٠٥٠ عامًا للحياد الصفري لسلطنة عُمان، وإعداد مسودة استراتيجية سلطنة عُمان للبيئة، وإطلاق مشروع الهيدروجين الأخضر.

وفيما يتعلق بجهود مؤشرات التقنية والابتكار فقد تم تدشين البرنامج الوطني للاقتصاد الرقمي الذي يشمل عدة برامج تنفيذية وهي: برنامج التجارة الإلكترونية، وبرنامج الأمن السيبراني، وبرنامج التحول الرقمي الحكومي، وبرنامج قطاع الفضاء، وبرنامج الصناعة الرقمية، وبرنامج البنى الأساسية التقنية، وبرنامج الذكاء الاصطناعي والتقنيات المتقدمة، وبرنامج التكنو مالية، وكذلك تخفيض رسوم المعاملات المرتبطة بالملكيات الفكرية، وتسهيل إجراءات تسجيل الملكيات الفكرية بالمنظومة الجديدة، كما تم إصدار قانون حماية البيانات الشخصية، وزيادة الدعم المالي المخصص للبحث العلمي والتطوير من قبل القطاع الخاص. وتناولت جهود مؤشرات التنمية البشرية إطلاق خدمة إلكترونية متخصصة تحت مسمى «مرصد»، تسعى لتوفير بيانات مفصلة لمتخذي القرار حول سوق العمل، والباحثين عن عمل، والطلبة الدارسين في مختلف المؤسسات التعليمية إلى جانب منصة «خطى» من قبل البرنامج الوطني للتشغيل، وهي منصة للإرشاد المهني تربط الباحث عن عمل بأصحاب العمل، وقد تم تخصيص (٢٨) موقعًا لإنشاء مشروعات زراعية وسمكية في مختلف محافظات سلطنة عُمان بقيمة إجمالية بلغت أكثر من (٣٣) مليون ريال عُماني وبمساحة تتجاوز (٨) ملايين متر مربع، وتوقيع (٣) اتفاقيات لتنمية القطاع السمكي بقيمة تجاوزت (٥,٧) مليون ريال عُماني .

واختتم التقرير باستعراض وجهات النظر المختلفة للمختصين والمهتمين بالمؤشرات الدولية حول مدى أهمية تحسين تنافسية سلطنة عُمان من خلال تحسين أدائها في المؤشرات الدولية المختلفة، ومدى تأثير ذلك على القضايا السياسية والاجتماعية والبيئية لسلطنة عمان؛ حيث إن رأي المجتمع المحلي يُعد أحد أساليب تقييم الدول في بعض المؤشرات الدولية.

■برنامج «إقامة مستثمر» جاء بهدف جلب الاستثمارات النوعية في قطاعات التنويع الاقتصادي

■ تخصيص ٢٨ موقعا لإنشاء مشاريع زراعية وسمكية في مختلف المحافظات بأكثر من ٣٣ مليون ريال عماني

الدولية Global
GLOBAL FINANCIAL INVESTMENT HOLDING

الشركة الدولية للإستثمارات المالية القابضة ش.م.ع.ع ، وشركاتها التابعة

تقرير الأحداث الهامة التي أثرت على أداء الشركة ومركزها المالي عن لفترة تسعة أشهر المنتهية في ٣٠ سبتمبر ٢٠٢٣م

تمهـــيد:

اتسمت البيئة الإستثمارية بالتحديات والصعوبة مما أثر سلبا على استقرار الأسواق المالية ، بالمقابل سجل الاقتصاد العماني إستقرار . حيث لا يزال النشاط الاقتصادي رهن أداء التراجع الاقتصادي العالمي . هذه التحديات وغيرها هي جل إهتمام الشركة في الوقت الحاضر بحيث يتم العمل على المحاور الأساسية التالية :-

١) إدارة أصول الشركة بما يحقق عائد للمساهمين ونمو الاقتصاد.
٢) إيجاد فرص إستثمارية محلية وإقليمية يتم دراستها وتقييمها وفق أعلى مستويات المهنية للوصول بالشركة لتكون واحدة من أهم شركات الاستثمارات القابضة في سلطنة عمان.
٣) بناء كفاءات مؤهلة، تتمع بأعلى المعايير المهنية.
٤) العمل على خلق بيئة محفزة للعمل، حيث النجاح الشخصي يوازي نجاح الشركة.

أ) الطريقة التي تنتهجها الشركة في إنجاز المعاملات :

إن للشركة الدولية للاستثمارات المالية القابضة سياسة مالية وإدارية مطابقة للتعليمات الواردة من الجهات المنظمة والمشرعة التي تنتهجها الشركة، حيث أن المسؤوليات والإجراءات والمهام الملقاة على عاتق الإدارة والموظفين تنفذ بحذافيرها مع وجود الرقابة المستمرة المتوافقة مع معايير الجودة المتعارف عليها .

ب) الفرص الاستثمارية والعقبات:

حرصت الشركة الدولية للاستثمارات المالية القابضة أن تكون استثماراتها متنوعة ، ومكملة لبعضها البعض لتشمل جميع القطاعات الاقتصادية والمحلية والإقليمية ، بحيث أن هذا التنوع أدى لتقيل درجات المخاطرة إلى الحد الأدنى بما يتناغم مع سياسة الشركة .

لذى تسعى الشركة للاستثمار بأهم ركائز الاقتصاد العماني والمتمثلة بقطاع التعليم واللوجستيك والصناعي والمالي. كما تسعى الادارة إلى الدخول في قطاعات حيوية جديدة تمس المواطن والاقتصاد لتكون رافدا وداعما للاقتصاد المحلي وتحقق عوائد مجزية لمساهمي الشركة.

جـ) شرح تفصيلي عن أعمال الشركة :

التنوع والتكامل هما اهم ما يميز اساليب الاستثمار في عالم اليوم ، ولذا تعتمد إدارة الشركة استراتيجية نجاح تقوم بالأساس على تقييم الفرص الاستثمارية المتاحة والموجودة. وتخصيص برامج لتسهيل عملية اتخاذ القرار بطريقة فعالة والعمل على تنوع مصادر دخل الشركة واستثماراتها. وتبذل أقصى ما في وسعها لتطبيق أفضل المعايير والممارسات المتبعة في قطاع الأعمال في نطاق بيئتها المحلية و الثقافية، و هي ملتزمة بتحقيق التوافق المثالي بين الخبرة في مجال الأعمال والكفاءة المهنية و الحلول التكنولوجية في بيئة تلتزم بأعلى المعايير الأخلاقية.

وتهدف أن نكون من أفضل شركات الإستثمارات القابضة في سلطنة عمان، كما تطمح أن تكون مؤسسة استثمارية متكاملة يمكنها إعادة تصميم الاستثمارات المالية على الصعيد المحلي والإقليمي.

كذلك تقوم الشركة بالإفصاح الدوري عن البيانات المالية ، وعن كل ما من شأنه أن يعزز من مكانة الشركة سواء كان ذلك بالسوق المحلية أو الأسواق الخارجية .

د) نظام الرقابة الداخلية ومدى ملاءمته:

إن الإدارة مدركة إدراكا تاما لمسؤولياتها سواء كان اتجاه المساهمين أو عملائها بشركة الأوراق المالية ، وكجزء من الوفاء بهذه المسؤوليات وللتأكد من أن كافة عمليات الشركة تدار بكفاءة وفاعلية ، فإن لدى الشركة نظام رقابة داخلية ذو فاعلية عالية متمثلا في دائرة التدقيق الداخلي التي تقوم بالتدقيق على كافة أنشطة الشركة الداخلية و الخارجية ، كما تقوم بتقييم أنظمة الرقابة الداخلية من خلال رفع تقارير دورية بنتائج هذه التقييمات مباشرة إلى لجنة التدقيق المنبثقة عن مجلس الإدارة والتي تجتمع بصورة منتظمة .

هـ) الأداء المالي والأداء التشغيلي للشركة:

أظهرت النتائج المالية الموحدة (غير المدققة) للمجموعة في ٣٠ سبتمبر ٢٠٢٣م ، تحقيق أرباح شاملة قدرها ٢,٤٥٤,٩٠١ ريال عماني ، حصة الام منها أرباح قدرها ٨٠٤,٩٢٥ ريال عماني ، في حين بلغت حصة الأم بحقوق مساهمين المجموعة ٣١,٢٣٠,٧٣٢ ريال عماني .

و) جهود الشركة وأنشطتها في مجال المسؤولية الاجتماعية:

إن الشركة الدولية للاستثمارات المالية القابضة قد أخذت على عاتقها منذ إنشائها المساهمة الفعالة في المسؤولية الاجتماعية للبلد ، من خلال توظيف الكادر العماني في مختلف الإدارات التي تشملها الشركة وشركاتها التابعة ، حيث يبلغ عدد الموظفين العمانيين بالشركة ٥ موظفين من إجمالي عدد الموظفين البالغ ٦ موظفين بنسبة تعمين ٨٣,٣٤ ٪. كما تقدم الشركة خطط تدريبية للموظفين وكذلك طلبة الكليات والجامعات .

ز) النظرة المستقبلية :

إننا من خلال التوسع في تنويع الاستثمار كنتيجة لسياستنا الرامية إلى زيادة الدخل ، نأمل في تحسن الأوضاع الاقتصادية خلال الأعوام القادمة إن شاء الله ، وسنعمل بقدر الإمكان على تخفيض النفقات بما لا يؤثر على خدمة عملائنا.

وعليه فإنه سيظل مسعانا دائما و أبدا هو الاهتمام بهذه الخاصية من اجل تطوير وتحسين مستوى خدمة عملائنا ، كذلك نسعى دائما إلى تحسين نوعية موظفينا من خلال التدريب و التأهيل المستمر .

حسام هشام البسطامي
الرئيس التنفيذي / بالانابة

الخسارة والدخل الشامل الآخر المُجمّعة – غير المدققة لفترة تسعة أشهر المنتهية في ٣٠ سبتمبر ٢٠٢٣

	٣٠سبتمبر ٢٠٢٣ ريال عماني	٣٠سبتمبر ٢٠٢٢ ريال عماني
الدخل		
صافي أرباح/ (الخسارة) من الاستثمارات	٣٦٤,٨٥٣	(١٦,٦٤١)
تغيرات القيمة العادلة للاستثمارات	(٧٦٩,٩١٦)	(٦٤,٢٠٦)
دخل توزيعات أرباح	٢٠٠,٧٥٨	٣١٦,١٣٠
صافي عمولة الوساطة	٢١٤,٤١٠	٤٠٣,٠٨٥
إيرادات من خدمات التعليم	١٢,٩٣٠,٢١٦	١٠,٠٥٤,٥٦٧
دخل آخر	٨٩٠,٩٣١	٥٦٨,١٨٨
إجمالي الدخل	١٣,٨٣١,٢٥٢	١١,٢٦١,١٢٣
المصروفات		
مصروفات أكاديمية	(١,٠٨١,٨٥٣)	(٦٣٧,٦١٢)
رواتب وتكاليف أخرى متعلقة بالموظفين	(٧,٤٨٧,٧٠٤)	(٦,٢٩٧,٠٢١)
مصروفات عمومية وإدارية	(٢,٦١٤,٦٥٩)	(٢,٤١٧,٤٣٥)
تكاليف التمويل	(٢٦٣,٠٧٥)	(٢٤٥,٦١٩)
إجمالي المصروفات	(١١,٤٤٧,٢٩١)	(٩,٥٩٧,٦٨٧)
أرباح التشغيل للسنة	٢,٣٨٣,٩٦١	١,٦٦٣,٤٣٦
مخصص انخفاض تقييم الاستثمار	(١٢٣,٧٠٠)	(٢٢١,٨٦٤)
الإفراج عن منحة حكومية مؤجلة	٣٥٤,٢٤٩	٣٥٤,٢٤٩
حصة أرباح من الاستثمار في الشركات زميلة	٤٩٤,٣٢٦	(٢٢٣,٨٢٤)
صافي أرباح السنة قبل الضريبة	٣,١٠٨,٨٣٥	١,٥٧١,٩٩٦
الضريبة	(٦٥٣,٩٣٤)	(٣١٥,٧٨٣)
صافي أرباح السنة بعد الضريبة	٢,٤٥٤,٩٠١	١,٢٥٦,٢١٣
الدخل الشامل الآخر		
بنود يمكن إعادة تصنيفها لاحقًا إلى الربح أو الخسارة:		
إجمالي الدخل الشامل للسنة	١,٠٤٣,٤٧١	١,٢٥٦,٢١٣
صافي الأرباح / (الخسارة) المنسوب إلى:		
مساهمي الشركة الأم	٨٠٤,٩٢٥	١٨٥,٦٣٠
حصة الأقلية	١,٦٤٩,٩٧٦	١,٠٧٠,٥٨٣
إجمالي صافي أرباح السنة بعد الضريبة	٢,٤٥٤,٩٠١	١,٢٥٦,٢١٣
إجمالي الدخل/ (الخسارة) الشاملة للسنة المنسوب إلى:		
مساهمي الشركة الأم	١,١٥٩,٧٧٠	١٨٥,٦٣٠
حصة الأقلية	٢,٣٣٨,٦٠٢	١,٠٧٠,٥٨٣
إجمالي الدخل الشامل للسنة	٣,٤٩٨,٣٧٢	١,٢٥٦,٢١٣
العائدات/ (الخسارة) الأساسية والمُخفضة للسهم الواحد المنسوبة إلى مساهمي الشركة الأم العاديين	٠,٠٠٤٠٢	٠,٠٠٠٩٣

قائمة المركز المالي المُجمّعة غير المدققة لفترة تسعة أشهر المنتهية في ٣٠ سبتمبر ٢٠٢٣

	٣٠ سبتمبر٢٠٢٣ ريال عماني	٣١ ديسمبر ٢٠٢٢ ريال عماني
الأصول		
أصول غير متداولة		
ممتلكات وآلات ومعدات	٣٢,٤٧٧,٧٢١	٣١,٨٨٦,٠٥٥
استثمار في شركات شقيقة	١٨,٧٥٥,١٧١	١٨,٣٩٩,٢٩٠
أصول مالية بالقيمة العادلة من خلال الدخل الشامل الآخر	١,١٩٠,٦٤٦	١,١٩٠,٦٤٦
إجمالي الأصول غير متداولة	٥٢,٤٢٣,٥٣٨	٥١,٤٧٥,٩٩١
أصول متداولة		
مخزون	٣٢,٦٤٦	٣٠,٤٣٦
ذمم تجارية مدينة وأرصدة مدينة أخرى	١١,٢٣٩,٢٣٠	٧,٦٩٦,٦٨١
مستحق من أطراف ذات علاقة	٤٤٠	٩,٦٩١
أصول مالية بالقيمة العادلة من خلال الربح أو الخسارة	٦,٣٣٢,٤٨٦	٦,٩٣٥,٤٦٨
نقد وأرصدة بنكية	١٠,٣٠٧,١٥٨	٣,١٣٤,١٥١
	٢٧,٩١١,٩٦٠	١٧,٨٠٦,٤٢٧
عقار استثماري محتفظ به للبيع	-	-
إجمالي الأصول المتداولة	٢٧,٩١١,٩٦٠	١٧,٨٠٦,٤٢٧
إجمالي الأصول	٨٠,٣٣٥,٤٩٨	٦٩,٢٨٢,٤١٨
حقوق الملكية والالتزامات		
حقوق الملكية / رأس المال والاحتياطيات		
رأس المال	٢٠,٠٠٠,٠٠٠	٢٠,٠٠٠,٠٠٠
علاوة إصدار أسهم	٩٣٤,٢٧٧	٩٣٤,٢٧٧
احتياطي قانوني	٣,٧٤١,٩٠٤	٣,٦٣٧,٤٣١
احتياطي إعادة تقييم الاستثمار	(٤٩٧,٤٨٣)	(٤٩٧,٤٨٣)
احتياطي إعادة تقييم الممتلكات	٥٣٩,٤٠٥	١٢٣,٠٣١
احتياطي تحويل العملة الأجنبية	(٨١٨,٧٨٨)	(٧٥٧,٢٥٩)
احتياطي خاص	١٣٠,١١٠	١٣٠,١١٠
أرباح مُحتجزة	٧,٢٠١,٣٠٦	٦,٥٠٠,٨٥٦
حقوق الملكية المنسوبة الى مساهمي الشركة الأم	٣١,٢٣٠,٧٣٢	٣٠,٠٧٠,٩٦٣
حصة الأقلية	١٣,٦٨٦,٩٢١	١١,٣٤٨,٣١٨
إجمالي حقوق الملكية	٤٤,٩١٧,٦٥٣	٤١,٤١٩,٢٨١
الالتزامات		
التزامات غير متداولة		
منحة حكومية مؤجلة	١٣,٩٧٢,٦٣٢	١٣,٨٥٤,٥٤٩
التزامات ضريبية مؤجلة	١,٥٦٣,١٩٨	١,٢٨٨,٥١٣
التزامات الإيجار – الجزء غير الجاري	١٣٤,٦٧١	١٢٥,٤٨٤
مكافآت نهاية الخدمة	١,٦٠٢,٤٢١	١,٣٣٢,٦٨٢
إجمالي الالتزامات غيرمتداولة	١٧,٢٧٢,٩٢٢	١٦,٦٠١,٢٢٨
الالتزامات متداولة		
التزامات الإيجار – الجزء الجاري	-	١٨,٣٨٢
منحة حكومية مؤجلة	-	٤٧٢,٣٣٢
بنوك دائنة	١,٧٧٩,٠٦٣	
سحوبات على المكشوف	٢,٣١٩,٣٧٠	٣,٩٥٩,١٢٣
ذمم تجارية دائنة وأرصدة دائنة أخرى	١٣,٢٥٨,٩٧٤	٦,٥٩٥,٦١٠
مخصص لضريبة الدخل	٧٨٧,٥١٧	٢١٦,٤٦٢
إجمالي الالتزامات المتداولة	١٨,١٤٤,٩٢٣	١١,٢٦١,٩٠٩
إجمالي الالتزامات	٣٥,٤١٧,٨٤٥	٢٧,٨٦٣,١٣٧
إجمالي حقوق الملكية والالتزامات	٨٠,٣٣٥,٤٩٨	٦٩,٢٨٢,٤١٨
صافي الأصول للسهم الواحد	٠/١٥٦	٠/١٥٠

الحسابات بالكامل سوف تسلم أو ترسل بالبريد لأي مساهم سواء باللغة العربية أو الإنجليزية بناء على طلبه وذلك خلال سبعة أيام من تاريخ استلام الطلب .

برامج ومسارات داعمة لتسريع تنفيذ البرنامج الوطني للاقتصاد الرقمي

مسقط. العُمانية: أكد معالي المهندس سعيد بن حمود المعولي وزير النقل والاتصالات وتقنية المعلومات أن الوزارة ستضع مضامين الخطاب السامي موضع التنفيذ من خلال تسريع البرامج الداعمة للبرنامج الوطني للاقتصاد الرقمي، والذي تسعى من خلاله إلى تحقيق عدة أهداف من شأنها الإسهام في بناء وتطوير اقتصاد رقمي مزدهر في سلطنة عُمان.

وقال معاليه في تصريح لوكالة الأنباء العُمانية إن البرنامج الوطني للاقتصاد الرقمي الذي أطلقته الوزارة يشتمل على مجموعة من المرتكزات الرئيسة والمستهدفات متوسطة وطويلة الأمد بناءً على التوجهات الوطنية لـ«رؤية عُمان ٢٠٤٠» سعيا لتحقيقها من خلال مجموعة من المسارات التنفيذية ووفق حوكمة وطنية للتنفيذ والمتابعة.

وأشار معاليه إلى أن البرنامج يستند على عدة مبادئ رئيسة لتحقيقه، أبرزها إيجاد صناعات وطنية في الاقتصاد الرقمي، وتعزيز القيمة المحلية المضافة، وإيجاد فرص مستدامة ومولدة للدخل، وإيجاد شراكة استراتيجية مع مؤسسات القطاع الخاص، وتمكين القطاعات الاقتصادية الواردة في الخطة الخمسية العاشرة رقميًّا.

وأضاف معاليه أن البرنامج حدد مجموعة من المرتكزات الرئيسة للاقتصاد الرقمي والمستهدفات متوسطة وطويلة الأمد بناءً على التوجهات الوطنية لـ«رؤية عُمان ٢٠٤٠» سعيًا لتحقيقها من خلال مجموعة من المسارات التنفيذية ووفق حوكمة وطنية للتنفيذ والمتابعة، حيث يتضمن البرنامج ثلاثة محاور داعمة لتحقيق الأهداف الوطنية.

وأشار معاليه إلى أنه في المحور الأول سيقوم البرنامج بتسريع التحول الرقمي الحكومي لإيجاد جهاز حكومي مرن ومبتكر يعمل على تحسين تجربة المستخدم الرقمية وتقديم خدمات ذكية ومتميزة وإجراءات استباقية، أما المحور الثاني فسيعمل على تعزيز المجتمع الرقمي عبر تمكين وتنمية المهارات والكفاءات لضمان مواكبتها مع متطلبات المستقبل التقني المتسارع، وفيما يتعلق بالمحور الثالث سيركز البرنامج على تمكين رقمنة الأعمال في القطاعات الاقتصادية والاستراتيجية وتأهيل البنية الأساسية المتقدمة الداعمة للاقتصاد الرقمي.

وأوضح معاليه أن البرنامج الوطني للاقتصاد الرقمي يتكون من مجموعة من البرامج التنفيذية الداعمة لمرحلة التنفيذ والتي تم تصميمها بناءً على المحاور الرئيسة للبرنامج، كبرنامج التحول الرقمي الحكومي، وبرنامج التجارة الإلكترونية، وبرنامج البنى الأساسية التقنية، وبرنامج الصناعة الرقمية، وبرنامج الأمن السيبراني.

وأكد معاليه أن البرنامج سيركز على مجموعة من الفرص المتاحة في الاقتصاد الرقمي بسلطنة عُمان والتي تتمحور حول خدمات مراكز البيانات والخدمات السحابية، وخدمات الأمن السيبراني وتمكين استخدام تقنيات الثورة الصناعية الرابعة مثل الذكاء الاصطناعي في القطاعات الاقتصادية والاستراتيجية وتطوير المحتوى الرقمي وجذب الاستثمارات الأجنبية التقنية إلى سلطنة عُمان.

كما أكد معالي المهندس وزير النقل والاتصالات وتقنية المعلومات أن سلطنة عُمان تواكب التطورات العالمية في مجال الذكاء الاصطناعي عبر عدد من الممارسات والمشروعات، بالإضافة إلى تحديث السياسات والتشريعات اللازمة لمواكبة وضمان استغلالها بشكل فاعل، ومع وجود برنامج تنفيذي للذكاء الاصطناعي والتقنيات المتقدمة على المستوى الوطني بمؤشرات أداء ومبادرات واضحة، تسعى وزارة النقل والاتصالات وتقنية المعلومات من خلاله إلى تشجيع استخدام تقنيات الذكاء الاصطناعي للتغلب على التحديات في كل قطاع.

وقال معالي المهندس سعيد بن حمود المعولي إن وزارة النقل والاتصالات وتقنية المعلومات تسعى للإعداد المسبق لتأثيرات الذكاء الاصطناعي المحتمل على مستقبل الوظائف، وذلك من خلال مواءمة الاحتياجات المتوقعة مستقبلًا في كل قطاع من قطاعات التنويع الاقتصادي والقطاعات الأساسية بالتعاون مع المؤسسات ذات العلاقة.

وحول برنامج الحياد الصفري أكد معالي المهندس بأن وزارة النقل والاتصالات وتقنية المعلومات ستعمل مع شركائها على مضاعفة الجهود في تنفيذ برنامجها لخفض انبعاثات الكربون والذي يتضمن عددًا من المشروعات والمبادرات في مختلف القطاعات لتحقيق الحياد الصفري الكربوني (محور النقل) وصولًا لتحقيق الحياد الصفري الكربوني في سلطنة عُمان عام ٢٠٥٠؛ من خلال الاستفادة من التكنولوجيا النظيفة لتحقيق التنمية المستدامة، وإيجاد مزيج متنوع من مصادر الطاقة النظيفة والتنقل الأخضر.

■ البرامج الداعمة للبرنامج الوطني للاقتصاد الرقمي تساهم في بناء وتطوير اقتصاد رقمي مزدهر

■سعيد المعولي

نفط عمان يرتفع أكثر من دولار وقوة أساسيات السوق العالمية ترفع مؤشر أسعار النفط

مسقط. العمانية: بلغ سعر نفط عُمان الرسمي أمس تسليم شهر يناير القادم ٨٣ دولارًا أميركيًا و٣٥ سنتًا.

وشهد سعر نفط عُمان أمس ارتفاعًا بلغ دولارًا أميركيًا و٩٥ سنتًا مقارنة بسعر يوم أمس الأول الاثنين والبالغ ٨١ دولارًا أميركيًا و٤٠ سنتًا.

تجدر الإشارة إلى أن المعدل الشهري لسعر النفط الخام العُماني تسليم شهر نوفمبر الجاري بلغ ٩٢ دولارًا أميركيًا و٧٧ سنتًا للبرميل، مرتفعًا ٦ دولارات أميركية وسنتين مقارنةً بسعر تسليم شهر سبتمبر الماضي.

وعلى الصعيد العالمي ارتفعت أسعار النفط أمس بعد تقرير لمنظمة البلدان المصدرة للبترول (أوبك) قال إن أساسيات السوق لا تزال قوية وعلى خلفية المخاوف من احتمال اضطراب الإمدادات والتوجه الغربي تجاه صادرات النفط الروسية. وصعدت العقود الآجلة لخام برنت ٣٣ سنتا بما يعادل ٠,٤ بالمائة إلى ٨٢,٨٥ دولار للبرميل. كما زادت العقود الآجلة لخام غرب تكساس الوسيط الأميركي ٣٣ سنتا أيضا، أو ٠,٤ بالمائة، إلى ٧٨,٥٩ دولار للبرميل.

وألقت أوبك في تقريرها الشهري باللوم على المضاربين في أحدث انخفاض في الأسعار. كما رفعت قليلا توقعاتها لنمو الطلب العالمي على النفط لعام ٢٠٢٣ وتمسكت بتوقعاتها المرتفعة نسبيا لعام ٢٠٢٤.

وفي الأسبوع الماضي، تراجعت أسعار النفط إلى أدنى مستوى لها منذ يوليو الماضي متأثرة بالمخاوف من احتمال تراجع الطلب في الولايات المتحدة والصين، أكبر مستهلكين للنفط في العالم. وهبط مؤشر أسعار المستهلكين في الصين في أكتوبر الماضي إلى مستويات لم تشهدها منذ جائحة كوفيد-١٩ وانكمشت الصادرات لذلك الشهر بأكثر من المتوقع.

بنك مسقط يفتتح فرعا جديدا في شارع الموج

■راعي الاحتفالية والحضور أثناء افتتاح الفرع الجديد

مسقط. «الوطن»:

أعلن بنك مسقط، عن انتقال فرعه الكائن في مركز البهجة إلى موقع جديد في شارع الموج وذلك استكمالاً لجهود البنك في جانب تعزيز الخدمات المصرفية المقدمة وتوفير بيئة مريحة للزبائن ليتمكنوا من إنجاز معاملاتهم بشكل أسرع وفي أجواء هادئة.

رعى افتتاح الفرع الكابتن ناصر بن أحمد السالمي، القائم بأعمال الرئيس التنفيذي بالطيران العماني، وبحضور عدد من أعضاء الإدارة التنفيذية للبنك. ويقدم الفرع الجديد بشارع الموج مختلف الخدمات المصرفية للمنتجات المختلفة التي يقدمها البنك كما يضم أقسامًا خاصة لمنتجات التمويل المختلفة من بينها التمويل السكني «بيتنا» ومكتبًا للمبيعات وقسمًا خاصًا لزبائن الأعمال المصرفية المميزة (أصالة).

ويتميز الموقع الجديد للفرع بمساحة واسعة وبتصميم حديث يراعي المعايير المتعلقة بالقطاع المصرفي، إضافة إلى اهتمامه بتعزيز الشمول المالي من خلال توفير البنية المناسبة للزبائن من ذوي الإعاقة. وقال عبدالناصر الرئيسي، مدير عام الأعمال المصرفية للأفراد ببنك مسقط، إن هذه الخطوة تأتي ترجمةً لتطبيق استراتيجية البنك الهادفة إلى توسيع شبكة الفروع وتعزيز الخدمات المقدمة لتلبية احتياجات الشريحة الواسعة من زبائن البنك الممتدة من شمال عُمان إلى جنوبها، مشيرًا إلى أن الفروع الجديدة التي افتتحها البنك خلال الأشهر الماضية صُممت لتوفر بيئة متكاملة الخدمات والمرافق لضمان تقديم أفضل التسهيلات وأكثرها جودة.

وأضاف الرئيسي: سيواصل البنك العمل لتوفير أفضل الخدمات وأحدثها وتمكين الزبائن من الاستمتاع بتجربة مصرفية نموذجية، معربًا عن شكره وتقديره لزبائن البنك الكرام على ثقتهم المتواصلة في الخدمات والمنتجات التي يقدمها البنك.

من جانبه، أعرب صالح بن محمد المعيني، نائب مدير عام فروع محافظة مسقط ببنك مسقط، عن سعادته بافتتاح الموقع الجديد في شارع الموج والذي يأتي تعزيزًا للخدمات والمرافق الموجودة ولتوفير مزيد من الراحة للزبائن عند إنجاز معاملاتهم المصرفية، مؤكدًا على أن البنك سيواصل عملية التطوير والتحسين لترجمة رؤيته «نعمل لخدمتكم بشكل أفضل كل يوم»، ومواصلة البنك تطوير خدماته وتسهيل وصول الزبائن لها وجعلها أكثر سلاسة ومرونة، داعيًا الزبائن إلى زيارة الفرع الجديد والاستفادة من الخدمات والتسهيلات المصرفية المختلفة التي يقدمها بنك مسقط.

ملتقى حول ريادة الأعمال للمؤسسات الصغيرة والمتوسطة بالداخلية

أدم. العُمانية: نظمت إدارة هيئة تنمية المؤسسات الصغيرة والمتوسطة بمحافظة الداخلية بالتعاون مع مكتب والي أدم أمس ملتقى أدم لريادة الأعمال بمشاركة عدد من الجهات الحكومية بالمحافظة.

تضمن الملتقى تقديم العديد من أوراق العمل، حيث اشتملت الأولى على شرح عن الخدمات التي تقدمها إدارة هيئة تنمية المؤسسات الصغيرة والمتوسطة بمحافظة الداخلية من خلال أقسام تنمية المؤسسات الصغيرة والمتوسطة، والتمويل والاستثمار، والصناعات الحرفية قدمتها منى بنت حمود الحضرمية من إدارة تنمية المؤسسات الصغيرة والمتوسطة.

وتناولت الورقة الثانية أنواع الضرائب في سلطنة عُمان وإجراءات التسهيل وتقديم الإقرارات الضريبية وكيفية الاستفادة من هذه التسهيلات التي يقدمها جهاز الضرائب للمؤسسات الصغيرة والمتوسطة، والأشخاص الحاصلين على بطاقة ريادة قدمها وليد بن حمود الحجي ومالك بن سيف الطيواني من إدارة جهاز الضرائب. أما الورقة الثالثة فتحدثت عن الخدمات والتسهيلات التي تقدمها وزارة العمل للمؤسسات الصغيرة والمتوسطة وجاءت بعنوان ريادة الأعمال قدمها خالد بن ناصر النبهاني وسليمان بن راشد الجامودي والمتضمة تخفيض الرسوم العمالية وبعض التسهيلات الأخرى في استقدام القوى العاملة غير العُمانية في بعض الأنشطة التجارية. كما تناولت الورقة الرابعة برنامج تمكين لدعم الأسر المنتجة للمستفيدين من الضمان الاجتماعي والدخل المحدود ومن في حكمهم، حيث أشار عبدالله بن سالم الدرعي من دائرة التنمية الاجتماعية بولاية أدم إلى أهداف البرنامج ومساراته والمؤشرات الإحصائية لبرنامج تمكين على مستوى وزارة التنمية الاجتماعية، بالإضافة إلى المنصة الإلكترونية مكسب التي أطلقتها الوزارة لدعم وتسويق منتجات الأسر المنتجة.

وفي الختام قام سعادة الدكتور محمد بن علي زعبنوت والي أدم راعي المناسبة بتكريم المشاركين في الملتقى. جدير بالذكر أن الملتقى يأتي ضمن قافلة الأسبوع العالمي لريادة الأعمال التي تنظم سنويًا لتشجيع رواد الأعمال المحليين وتقديم التسهيلات وتذليل الصعوبات.

بنك نزوى يدشن منتج التمويل المستدام الأول في قطاع المالية الإسلامية

مسقط. «الوطن»:

دشن بنك نزوى البنك الإسلامي أمس منتج التمويل المستدام المتوافق مع الشريعة الإسلامية والذي يشمل التمويل المنزلي و تمويل السيارات والتمويل الشخصي.

يحظى بنك نزوى بريادة مبادرات الاستدامة التي تعزز بشكل إيجابي توّجه القطاع المصرفي الإسلامي في سلطنة عُمان والحكومة نحو تبنّي ممارسات الاستدامة.

واستمراراً لجهود بنك نزوى في تعزيز الوعي البيئي وتشجيع الأفراد على اتخاذ قرارات بيئية مستدامة، يقدم التمويل المستدام معدل ربح تنافسي ورسوم مخفضة لإجراء المعاملة بحيث يتيح للأفراد سهولة الحصول على هذا النوع من التمويلات ومما يجعله خيارًا جذابًا لأولئك الذين يبحثون عن حلول تمويلية تجمع بين الوعي بالبيئة و القرارات المالية الحكيمة.

وأكد خالد الكايد الرئيس التنفيذي لبنك نزوى على أهمية تبنّي ممارسات بيئية مُستدامة على مستوى القطاع المصرفي عبر التمويل المستدام حيث قال: إن النهج الذي نعتمده في أعمالنا التشغيلة في الوقت الراهن سيحدد مدى تأثيرنا على كوكب الأرض وعلى رفاهية الأجيال القادمة. وفي هذا السياق، من الضروري الاعتراف بالدور المحوري الذي تلعبه المؤسسات المالية في تشجيع وتمكين التحول نحو مستقبل مستدام ومزدهر. و بإعتبارنا البنك الإسلامي الرائد في سلطنة عُمان، نؤكّد على تسخير كافة الامكانات في جعل عمليات البنك تلتزم بأفضل ممارسات الإستدامة.

وأضاف: من خلال ترسيخ مكانتنا في جميع أنحاء البلاد وخدمة قاعدة العملاء، نعي جيدًا أهمية الدور الذي نحظى به ومدى تأثيرنا على المستوى الاجتماعي والاقتصادي والبيئي. إذ انعكس هذا الإدراك في ريادتنا للسعي نحو ابتكار منتجات تعزز من ممارسات الاستدامة، ومن خلال التمويل المستدام سيتمكن العملاء من اتخاذ قرارات مالية سليمة تضع بعين الاعتبار الآثار الايجابية على كافة الاطراف. وموجها نحو تحقيق أفضل الممارسات في استغلال الموارد وتربية جيل يعي أهمية الحفاظ على الموارد، التمويل المستدام من بنك نزوى سيقدم خيار التمويل الشخصي بأسعار تنافسية للأفراد الذين يختارون أنظمة ذكية ومستدامة وأيضًا لأولئك الذين يسعون إلى الحصول على التمويل الصحي والدراسي والذين يعدان أحد أبرز العناصر المؤثرة على رفاهية المجتمع.

بالإضافة إلى ذلك، سيتمتع العملاء الراغبون في تمويل السيارات من الوصول إلى أسعار تنافسية للتمويل المستدام عند اختيار المركبات الكهربائية أو الهجينة. كما يأتي التمويل العقاري المستدام لبنك نزوى متوافقاً مع رؤية السلطنة للتنمية الحضرية المستدامة وتلائم العملاء الذين يستثمرون في منازل ذكية مبنية من مواد مستدامة و مجهزة بأنظمة ذكية، مما يجعلهم مؤهلين للحصول على أسعار التمويل الأخضر بمعدل ربح تنافسي هو الأفضل في قطاع الصيرفة الإسلامية.

■خالد الكايد يستعرض منتجات البنك الجديدة

البنك الوطني العماني يقدم خطة الأقساط الشهرية الميسرة

مسقط. «الوطن»:

يقدم البنك الوطني العماني خطة الأقساط الشهرية الميسرة التي تتيح لحاملي البطاقات الائتمانية من البنك الوطني العماني تحويل أي عملية شراء بقيمة ١٠٠ ريال عماني أو أكثر إلى خطة الأقساط الشهرية الميسرة في متاجر مختارة لمدة ٦ أشهر أو ١٢ شهرا بدون فوائد، ويعد البنك الوطني العماني البنك الوحيد في سلطنة عُمان الذي يقدم إمكانية الحصول على هذه الخدمة في مجموعة من المتاجر المختارة ومن خلال تطبيق الخدمة المصرفية من البنك الوطني العماني، مما يوفر لعملائه ميزة مالية فريدة. وقال طارق بن عتيق المدير العام ورئيس مجموعة الخدمات الرقمية والمصرفية للأفراد: تعكس خطة الأقساط الشهرية الميسرة التزامنا بتمكين عملائنا ماليا عبر حلول مختلفة تقدم لهم تجارب مثرية وميسرة و تتيح لهم فرصة التسوق بسهولة وسلاسة ولذلك صممنا خطة الأقساط الشهرية الميسرة بعناية لتمكن عملاءنا عند استخدام بطاقاتهم الائتمانية تجنب دفع مبالغ مالية كبيرة على المشتريات التي تتجاوز ١٠٠ ريال عماني وسواء اختار العميل تحويل المشتريات في أحد المتاجر أو عبر تطبيق الخدمة المصرفية، فإن هذه العملية السلسة تمكن العملاء من اتخاذ قرارات مالية مدروسة من شأنها تقديم تجربة تسوق خالية من الضغوط المالية.

ويمكن للعملاء تحويل مشترياتهم إلى أقساط شهرية بدون فوائد لدى العديد من المتاجر المرموقة مثل السوق الحرة مسقط، وإكسترا، وإيماكس، وهوم سنتر، وحول الإمارات، ولولو هايبر ماركت والعديد من العلامات التجارية الأخرى التي تقدم الإلكترونيات والأثاث والذهب. وعلاوة على ذلك، يمكن لحاملي بطاقات الائتمان من البنك الوطني العماني استخدام تطبيق الخدمة المصرفية لتحويل أي عملية شراء ببطاقة الائتمان إلى خطة الدفع الميسرة بسهولة، مما يمنحهم مرونة لا مثيل لها وإدارة مالية سهلة. بالإضافة إلى هذه المزايا، تقدم البطاقات الائتمانية من البنك الوطني العماني بحلتها الجديدة مجموعة من المزايا الحصرية، تشمل الدخول إلى صالة المطار وخدمة النقل في المطار والسفر والفنادق والمطاعم وعروض دور سينما وفوكس، مما يجعلها الخيار الأمثل للعملاء الباحثين عن التميز.

أيد عاملة

الاحاطة لجلب
الايدي العاملة
www.ehatahoman.com

تتوفر لدينا في المكتب عاملات للتسليم الفوري من جميع الجنسيات
وصلتنا طلبات جديدة سرعة في الوصول اول مرة في السلطنة يمكنك اختيار خادمتك عن طريق موقعنا الالكتروني اينما كنت مع خدمة توصيل الى المنازل يتوفر عاملات المنزل من
الفلبين- سيرلانكا
الهند - بنغلاديش
ميانمار - النيبال
بورما
للتواصل
التسليم فوري
٩٤٠٦٣١٥٢
٩٣٨٣٥٢٣٤
٩٦٦٦٦٥٥٣
ehatah_trading
٢٤٤٨٣٥٥٥
٢٤٤٨٨٨٣٨
٢٤٤٨٧٥٧٠
رضاكم هدفنا

يطلب عملا

سائق بنجالي خبرة ٦ سنوات
٩٦٣٢٢٦٠٢

طباخ بنجالي خبرة ٢٠ سنة
٧٩٧٠٥٦٩٩

مدير مالي خبرة ٢٣ عاما بالحسابات والتدقيق بسلطنة عمان
٩٣٢٨٨٩٣٠

طبيب عام ، خبرة ١٨ عاما بوزارة الصحة، سلطنة عمان ، مرخص
٧٧٤٧١١٧٣

محاسب خبرة اكثر من ٧ سنوات في مجال إدارة وحسابات العقارات
٩٣٦٧٨٧٥٠

مستشار قانوني سوداني دكتوراه غي القانون خبرة طويلة في سلطنة عمان في القانون التجاري وقانون الشركات والعقود والملكية الفكرية والترجمة القانونية والتدريس في الجامعات
٩٤٣١٦٢٠٢

تنظيف

(العاج لخدمات مكافحة الحشرات و القوارض بمواد آمنة وعالية الجودة
٩٤٦٦٤٦٣٥
٩٥٩٥٨٥٢٣

فقدان

فقدت المواطنة موزة بنت محمد بن راشد العويسي ملكية ارض (سكنية) رقم (٢/٨١) بالمربع (المضيفيرة) الكائنة في (ولاية السيب) والبالغ مساحتها (٨٠,٢٦م٢) فعلى كل من يعثر عليها التكرم بتسليمها لأقرب مركز للشرطة

فقد المواطن خلفان بن عبدالله بن خميس المعمري ملكية ارض (سكنية) رقم (٣٤٦/٠١/٠١٠/٣٦/٢) بالمربع (حميراء) الكائنة في (ولاية شناص) والبالغ مساحتها (١٧٧١م٢) فعلى كل من يعثر عليها التكرم بتسليمها لأقرب مركز للشرطة

فقد المواطن علي بن سعيد بن عبيد البلوشي ملكية ارض (سكنية) رقم (١٥٢) بالمربع (القصف) الكائنة في (ولاية الخابورة) والبالغ مساحتها (٦٠٠م٢) فعلى كل من يعثر عليها التكرم بتسليمها لأقرب مركز للشرطة

فقد المواطن طالب بن محمد بن سعيد المحروقي ملكية ارض (سكنية) رقم (٢٤٤٠) بالمربع (ظهر/٢) الكائنة في (ظهر/ولاية الدقم) والبالغ مساحتها (٨٠٧م٢) فعلى كل من يعثر عليها التكرم بتسليمها لأقرب مركز للشرطة

فقدان

فقد المواطن سالم بن عامر بن سليمان الحارثي ملكية ارض (سكنية) رقم (٥٦٨) بالمربع (السريرة) الكائنة في (ولاية ابراء) والبالغ مساحتها (٣٨٩م٢) فعلى كل من يعثر عليها التكرم بتسليمها لأقرب مركز للشرطة

فقد المواطن سالم بن عامر بن سليمان الحارثي ملكية ارض (سكنية) رقم (١٢٨٥) بالمربع (السفالة) الكائنة في (ولاية ابراء) والبالغ مساحتها (١٠٩٧م٢) فعلى كل من يعثر عليها التكرم بتسليمها لأقرب مركز للشرطة

للبيع منازل

مبنى جديد
سكني تجاري
جاهز للتسليم في سوق الخوض التجاري خلف محطة نفط عمان (البريد) مساحة الارض ٤٠٠ متر يتكون من معرض مفتوح بمساحة ٣٠٠ متر و٢ دورة مياه و٣٤ شقة من غرفتين وصالة و٣ دورات مياه يوجد عدد ٢ مصعد وغرفة الكهرباء وغرفة العامل المبنى مفتوح على شارعين (واجهتين)
لمزيد من المعلومات الرجاء التواصل
المالك مباشرة
٩٦٢٦٢١١٦

المطلوب ميلون وثلاثمائة وخمسون الفا

❖ بناية الموالح بـ (٥٣٠) الف الدخل ١٠٪
❖ توين فيلا الموالح خلف سوق الخضار الواحدة بـ (٩٩٠٠٠ر.ع)
❖ استراحة جاهزة بركاء ابو النخيل ٣٧٠٠م٢ بـ (٢٨٥٠٠٠ر.ع)
٩٥٨٥٠٣٤٥

من المالك مباشرة شقق جديدة للبيع في الوادي الكبير
٩٤٢٤٢٨٣٤

للبيع اراض

مكتب صحم للخدمات العقارية والتثمين
بولاية صحم
متخصصون في بيع وشراء الاراضي وتثمين الممتلكات وتسويق العقارات
يوجد لدينا:
- ارض سكنية تجارية على الخط الاول في قلب ولاية صحم على الشارع العام
- سكنيات على الخط البحري الاول واراضي مقسمة واراضي شبك في ولاية صحم
- يوجد لدينا اراض تجارية وصناعية وزراعية بمواقع مختلفة ومتميزة زاوية ووجهات بحرية مباشرة.
- صناعية بولاية صحم
- بناية راقية بها ١٥محلابدخل شهري ممتاز
- تثمين الممتلكات العقارية والتسويقية

كسارة للبيع
موقعنا ولاية صحم
٩١٩١١١١٥
٩٩٠٨٢٣٣٥

ارض سكنية بالمعبيلة الثامنة زاوية على شارعين نزول عن الشارع فقط المطلوب:٤٥ الف قابل للتفاوض
٩٨٨٤٥١٠١

اراضي مرتفعات الدقم السكنية متوفرة لدى مكتبنا وباسعار مخفض جدا فرصتك للاستثمار فقط تواصل على
٩٨٨٤٥١٠١

للبيع اراض

❖ سكني تجاري ٣٠٠م٢ البريمي الغريفة (١٢٨٠٠ر.ع)
❖ تجارية ٢٧٠م٢ بركاء قرحة البلوش (١٩٥٠٠ر.ع)
❖ تجارية ١٧٠م٢ ودام الساحل (٨٠٠٠ر.ع)
❖ زراعي + وحدة سكنية ٦٠٠م٢ بركاء ابو النخيل (١٨٥٠٠ر.ع)
❖ سكنيات الرميس شمال ٦٠٠م٢ (٢١٥٠٠ر.ع) ، الرميس جنوب (١٧٨٠٠ر.ع)
❖ سكني تجاري ٦٠٠م٢ الاشخرة (١٢٨٠٠ر.ع)
❖ الهرم جنوب شبك ١٢٠٠م٢ (٣٦٠٠٠ر.ع)
❖ سكنيات المسفاة ٤ خلف المها (٤١٥٠٠ر.ع)، المسفاة ٢ (٣٢٥٠٠ر.ع) فلج الشام ٧٥٠م٢ (١٠٥٠٠٠ر.ع) المسفاة سكنية تجارية ١٥٠٠م٢ (١٦٥٠٠٠ر.ع)
❖ زراعية المصنعة ابو محاره ٧٠١١م٢ (٤٠٠٠٠ر.ع)
❖ سكنية السلاحة ٦٦٠م٢ (١٨٥٠٠ر.ع)
❖ بركاء الفاغره (٧٣٠٠ر.ع)
❖ صحم خور الملح اول خط من البحر ٦٠٠م٢ (٢٠٠٠٠ر.ع)
❖ العامرات مرتفعات الثالثة ١٩٢٤م٢ (١٥٠٠٠٠ر.ع)
❖ بركاء القريحة ٨ (٥٥٠٠ر.ع)
❖ المعبيلة السابعة ١٠٠٠م٢ قرب قاعة المسرات (٨٨٠٠٠ر.ع)
❖ المصنعة ابو عبالي ٦٠٠م٢ (٦٨٠٠ر.ع)
❖ سور الحديد ٥٠٠م٢ (٣٦٥٠٠ر.ع)
٩٥٨٥٠٣٤٥

ارض للبيع سكني في نزوى المعيمير ٣ مساحتها ٧٥٧ مترا مربعا للتواصل
٩٣٩٩٧٩٦٦

للبيع اراض

انا المالك
ارض زراعية خبة النعمان بالسويق (٧٥٥٩م٢) المطلوب (٤٢الف ر.ع)
٩٩٣٧٥٣٠٥

ارض سكنية بولاية المضيبي/المطيلع/١٠٨٠ متر بين المنازل فقط بـ ٥٠٠٠ ريال نتحمل عنك جميع الرسوم استلم ملكيتك
٩٨٨٤٥١٠١

❖ العامرات النهضة ١٤/١ بـ (٧٥٠٠ر.ع)
❖ الانصب ٣ (١٢٥٠٠٠ر.ع)
❖ سكنية السوادي جنوب (٥٩٠٠ر.ع)
٩٥٨٥٠٣٤٥

للبيع ارض سكنية بولاية طيوي السيفانية ٦٠٠ متر
٩٨٨٤٥١٠١
٧٧٤٢٩٢٢٣

بيع سبع اراضي شبك بمخطط الجزع ٣ بولاية سناو البيع بالجملة قيمة الارض ١٥٠٠ شامل عمولة المكتب والاسكان استلم ملكياتك
٩٨٨٤٥١٠١

مجموعة من الاراضي السكنية في مخطط النهضة جنوب بولاية المصنعة قيمة الاراضي بين ٣٠٠٠ الى ٣٥٠٠ شامل عمولة المكتب والاسكان
٩٨٨٤٥١٠١

مطلوب للشراء والايجار

مطلوب من الملاك فلل او شقق او بنايات او اراضي للبيع او التأجير او الادارة في محافظة مسقط ، وبركاء او المصنعة
٩٥٨٥٠٣٤٥
٧٩١٦٦٨٣٩

عقارات

هشام لادارة الممتلكات العقارية
يعلن استقبال طلبات في ايجاد المستاجرين للمالك عليه من يجد رغبة بذلك بعرض عقاراته بالتواصل على رقم
٩٩٦٢٢٨٨٥

توفير الطلبات اذا كنت تبحث عن عقار للايجار او الشراء في محافظة مسقط او بركاء ارسل طلبك عبر الواتساب على
٩٥٨٥٠٣٤٥
٩٤٦٦٤٦٣٥
٩٥٩٥٨٥٢٣
٧٩١٦٦٨٣٩

العاج العقارية
نساعدكم على تسويق عقاراتكم بطريقة احترافية، مكتب متخصص في الوساطة العقارية (البيع/الشراء/التأجير/الادارة)
٩٥٨٥٠٣٤٥
٩٤٦٦٤٦٣٥
٩٥٩٥٨٥٢٣
٧٩١٦٦٨٣٩

مقاولات

نوفر لكم افضل عروض المقاولات والتشييد باسعار تنافسية مسقط والباطنة والولايات المجاورة
٩٥٨٥٠٣٤٥

خدمات عقارية

تاج مجان للوساطة العقارية
معتمد من وزارة الاسكان والتخطيط العمراني جميع الخدمات العقارية متوفرة لدينا: لتسجيل عقول البيع لدى وزارة الاسكان ارشل فقط صورة من: ملكية الارض/الكروكي/بطاقة المشتري/بطاقة البائع/ التوكيل ان وجد لايحتاج حضور البائع والمشتري للمكتب تواصل فقط على الواتس
٩٨٨٤٥١٠١

للايجار

للايجار
غرفة واحدة تبدأ من ٨٠ ـ ١٢٠ ريالا
غرفتان تبدأ من ١٣٠ ـ ١٥٠ ريالا
(مع الملحقات)
السيب/وادي اللوامي
وتشمل الخدمات التالية:
١ ـ أسعارنا جيدة وفي متناول الجميع وشاملة فواتير
الكهرباء + الماء
+ الصرف الصحي
٢ ـ خدمة الكهربائي
+ السباك مجانا
على مدار ٢٤ ساعة
٣ ـ تصليح واستبدال لأي اعطال من مواد أو أدوات داخل العقار مجانا (الصيانة الشاملة)
٤ ـ تنظيف الموقع صباحا ومساء مجانا
٥ ـ العقار مراقب بأحدث تقنيات الكاميرا
٦ ـ يوجد مشرفون عمانيون متواجدون بالموقع على مدار الساعة
خدماتنا سر تميزنا
واحدث ما في سوق العقار
رضاكم هو نجاحنا للتواصل
٩٤٨١٥٨٨٤
٩٥٨٩٦٠٣١
٩٣٩١٠٠٧٩
٩٩٣٢١٩٤٤
٢٤٤٢٣٣٨٣

مخازن في بوشر للايجار
٩٧٨١١١١١

للايجار شقة مفروشة المعبيلة السابعة غرفتين وصالة مع المرافق (١٨٠ر.ع) عقد سنوي
٩٤٦٦٤٦٣٥
٩٥٩٥٨٥٢٣

سياحة

القرش للرحلات البحرية
رحلات إلى جزر الديمانيات صيد وترفيه وسباحة وغوص بشكل يومي من ميناء بركاء
٩٩٤٦٦٦٦١

إعلان

دارجنة الخليج
لكشف تسريبات المياه بدون تكسير
حل ارتفاع فاتورة المياه
جميع انواع العوازل المائية مع الضمان
٧٩٠٧٧٨٧٠

للاطلاع على أحدث التقارير الإخبارية
الوطن AL WATAN
الوطن عاما 53
اشترك في الوطن واتساب
9917 5555

الرياضي SPORTS
الوطن AL WATAN VOICE OF OMAN IN THE ARAB WORLD
12
www.alwatan.com
الأربعاء غرة جمادى الأولى ١٤٤٥ هـ. الموافق ١٥ من نوفمبر ٢٠٢٣م . العدد: (١٤١٤٦). السنة الـ ٥٣
email: sports@alwatan.com.om
WEDNESDAY 15 November 2023 - NO: (14146) - VOL53

اليوم.. منتخبنا يغلق ملف استعداداته لملاقاة الصين تايبيه في افتتاح مشواره بالتصفيات المزدوجة

الطريق إلى كأس العالم ٢٠٢٦

متابعة . صالح البارحي:

"أزف الوقت وحانت ساعة الحقيقة، فالأحمر الكبير ينتظر ساعة الصفر للانطلاق نحو تسجيل بداية نموذجية لتحقيق حلم لا زال الوسط الرياضي بالسلطنة ينتظره منذ عشرات السنين، حيث مونديال العالم وسط الكبار هناك، فالأمل يبدأ منذ الخطوة الأولى وعلينا مواصلة العمل حتى آخر صافرات التصفيات بذات الجهد واليقين والطموح والرغبة ، برانكو من جانبه يبذل قصارى جهده في سبيل المساهمة ولو بجزء بسيط في فرحة شعب إن جاز التعبير، فالتواجد بين عمالقة كرة القدم بالعالم هو أكبر مبتغى وطموح أي لاعب مهما كان عمره بالملاعب، ويفتح آفاقا رحبة لجميع من يرتدي شعار الأحمر الكبير."

■ تفاؤل كبير لدى لاعبي منتخبنا في الحصة التدريبية

■ من تدريبات منتخبنا الوطني الأول لكرة القدم

منتخبنا بقيادة مدربه الكرواتي برانكو إيفانكوفيتش يواصل العمل على قدم وساق من أجل الوصول للجاهزية التامة، حيث تلك التدريبات اليومية التي يخوضها سامبا الخليج على ساحة ملعب شؤون البلاط السلطاني والتي تستمر إلى ساعتين ونيف، وهي التي تتضمن كل ما يجول بخاطر برانكو تطبيقه في بداية مشواره بالتصفيات الآسيوية المزدوجة لمونديال ٢٠٢٦ ونهائيات أمم آسيا ٢٠٢٧ ، حيث البداية أمام منتخب الصين تايبيه بمسقط في الساعة السابعة مساء الغد، فيما يخوض لقاء شرسا أمام قرغيزستان في تمام الساعة السادسة مساء الثلاثاء القادم ٢١ نوفمبر على ساحة ملعب إيميني اومورزاكوفا، وفي كل الأحوال لا بد من لاعبينا التركيز على حصد النقاط الكاملة في لقائين بالمتناول بحسب معطيات ما يسبق اللقائين .

آخر التجهيزات

تأتي آخر التجهيزات لما قبل مواجهة الغد أمام الصين تايبيه عبر الحصة التدريبية الأخيرة التي سيدخلها منتخبنا في السابعة مساء اليوم على ساحة الملعب الرئيسي بمجمع السلطان قابوس الرياضي ببوشر، حيث التعليمات واللمسات الاخيرة التي سيركز عليها برانكو لتجاوز مباراة يراها الجميع بأنها سهلة ولا تحتاج إلى المزيد من الجهد قبل السفر إلى قرغيستان، لكنها في الواقع مباراة يجب أن يأخذها منتخبنا من كافة الجوانب الإيجابية التي تخدم مسيرته بالتصفيات، فالتهاون مع المنافس من الممكن ان يكلفنا الكثير وعلينا استغلال كافة الجوانب حتى نبدأ بقوة في مشوار به الكثير من المطبات التي قد تحدث دون أن يحسب لها أي حساب خاصة مع المنتخبات التي يراها البعض دون المستوى ولا زلت أتذكر سيناريو خروجنا الحزين من تصفيات أمم آسيا ٢٠١١ بعد أن فرطنا في مباراة أندونيسيا التي جاءت بعد تتويج الأحمر بخليجي ١٩ في يناير ٢٠٠٩ بمجمع السلطان قابوس الرياضي وهي النتيجة (سلبيا) التي ساهمت في عدم تأهلنا للدوحة بعد أن كنا واحدا من المنتخبات المرشحة للعب دور كبير في تلك الفترة .

برانكو في تدريب اليوم سيركز على نقاط معينة أبرزها ضرورة استغلال الفرص أمام المرمى وتسجيل أكبر عدد من الاهداف بعيدا عن أي جوانب أخرى، خاصة وأن الفوز بنتيجة جيدة سيدفع باللاعبين لوضع خط عمل متصاعد وإيجابي في لقاء قرغيزستان الصعب، والعودة من بيشكيك بنتيجة إيجابية إن شاء الله تعالى .

مؤتمر صحفي

دعا الاتحاد العماني لكرة القدم وسائل الإعلام المحلية المقروءة منها والمرئية والمسموعة للمؤتمر الصحفي الذي ستحتضنه قاعة المؤتمرات بفندق هرمز ظهر اليوم والخاص بمدربي المنتخبين للحديث عن مباراة الغد بين منتخبنا والصين تايبيه، وذلك عند الساعة الثانية عشرة وخمس وأربعين دقيقة .

فيما يعقد الاجتماع الفني الخاص بالحكام وأهلية اللاعبين في تمام الساعة الحادية عشرة صباح اليوم .

اليابان تتطلع لمشاركة ثامنة تواليا

تستهل منتخبات اليابان وكوريا الجنوبية وأستراليا التي بلغت دور الـ١٦ من مونديال قطر أواخر العام الماضي، مشوارها في تصفيات قارة آسيا المؤهلة الى نهائيات مونديال ٢٠٢٦ المقرّرة في الولايات المتحدة والمكسيك وكندا، الخميس في الدور الثاني، حيث ستكون فلسطين أيضاً ضمن ٣٦ منتخبا ستبدأ مشوارها.

ويشتمل الدور الثاني على ٣٦ منتخباً قُسّمت على ٩ مجموعات، تضمّ كل واحدة أربعة منتخبات تتنافس بنظام الدوري المجزأ من مرحلتين، بين نوفمبر ٢٠٢٣ ويونيو ٢٠٢٤. يتأهل أول منتخبين من كل مجموعة إلى الدور الثالث من تصفيات كأس العالم، وفي الوقت عينه تحجز تلك المنتخبات مقاعدها في كأس آسيا ٢٠٢٧ في السعودية، وتقام قرعة الدور الثالث من تصفيات كأس العالم في ٢٠٢٤، حيث تُوزّع المنتخبات الـ١٨ المتأهلة على ثلاث مجموعات من ستة منتخبات. يتأهل أول منتخبين من كل مجموعة مباشرة إلى كأس العالم، في حين يُحدّد المقعدان المباشران المتبقيان لقارة آسيا عبر الدور الرابع في ملحق قاري، فيما سيكون هنالك فرصة لمقعد إضافي من خلال دور خامس في ملحق العالمي. ومن المتوقع ان يحجز المنتخب الياباني بطاقته إلى النهائيات للمرة الثامنة تواليا، بعد سلسلة من العروض الرائعة تلت تألقه في مونديال قطر أواخر العام الماضي، عندما تغلب على المانيا واسبانيا بنتيجة ٢-١ في دور المجموعات. وفاز الـ«ساموراي» في آخر ست مباريات أيضاً، مسجّلاً ٢٤ هدفاً ولم يدخل مرماه سوى ٥ أهداف. في جولته الاوروبية في سبتمبر الماضي، حقق نتيجتين لافتتين بسحقه ألمانيا ٤-١ في عقر دارها، ثم تركيا ٤-٢ وهما نتيجتان كلفتا اقالة مدربي المنتخبين الخاسرين. وتستهل كتيبة المدرب هاجيمي موريياسو مشوارها بمواجهة ميانمار في أوساكا الخميس ضمن منافسات المجموعة الثانية التي تضمّ أيضاً كوريا الشمالية وسوريا. وحذّر مدرب اليابان لاعبيه من مغبة الاستهتار بمنتخبات المجموعة بقوله «لا يمكن الاستهانة بأي منتخب، يتعين علينا التطلّع دائماً لتقديم الأفضل». أما كوريا الجنوبية التي بلغت نصف نهائي مونديال ٢٠٠٢ عندما استضافتها مع اليابان، فعانت في مطلع عهد مدربها الجديد الالماني يورجن كلينسمان الذي استلم منصبه في فبراير الماضي خلفا للبرتغالي باولو بينتو. فشل في الفوز في مبارياته الخمس الاولى، قبل ان يستعيد نغمة الانتصارات في مبارياته الثلاث الاخيرة، عندما سجل خلالها ١١ هدفا من دون ان يتلقى اي هدف.وتخوض كوريا الجنوبية غمار التصفيات معتمدة على اسماء كبيرة تلعب في ابرز الاندية الاوروبية وعلى رأسها قائد توتنهام الانجليزي هيونج-مين سون، ومدافع بايرن ميونيخ الألماني مين-جاي كيم، ولاعب الوسط المهاجم لباريس سان جرمان الفرنسي كانج-إين لي.وتبدأ كوريا الجنوبية مشوارها باستضافة سنغافورة الخميس، قبل أن تسافر لمواجهة الصين بعدها بخمسة أيام. وتضم المجموعة ايضا منتخب تايلاند.وقال كلينسمان إنه سافر إلى سنغافورة لاستكشاف المنافس الأول وحذر لاعبيه من ضرورة «الجدية»، مضيفاً «يجب أن تتمتع بعقلية احترافية للغاية حتى تتمكن من خوض تصفيات كأس العالم، حتى لو كان لديك المزيد من المقاعد المتاحة».أما أستراليا، فتبدأ مشوارها بلقاء سهل ضد بنجلادش في ملبورن ضمن منافسات المجموعة العاشرة التي تضم أيضا لبنان وفلسطين.واكد مدرب استراليا جراهام ارنولد ان وقت «التجارب قد انتهى» وقال في هذا الصدد «الأمر الان يتعلق بوضع التكتيك الصحيح وقيام اللاعبين بتقديم عروض جيدة والفوز بهذه المباريات بأي ثمن. تأهل منتخب أستراليا ست مرات إلى نهائيات كأس العالم، بما في ذلك آخر خمس نسخ على التوالي، وقد تقابل الفريقان في مباراتين من قبل في التصفيات القارية كان الفوز خلالهما من نصيب أستراليا في تصفيات الدور الثاني من تصفيات نسخة ٢٠١٨.وفي المجموعة ذاتها، يستهل منتخب لبنان مشواره في التصفيات بمواجهة فلسطين على ستاد خالد بن محمد في الشارقة الإماراتية لعدم امتثال ملاعبه لمعايير الاتحاد القاري، فيما تخوض فلسطين مباراتها البيتية الأولى أمام أستراليا الثلاثاء المقبل في الكويت بسبب الحرب بين اسرائيل وحركة حماس.ويعتبر الوصول إلى الدور الحاسم المؤهل في تصفيات ٢٠١٤ و٢٠٢٢ هو أبعد ما وصل إليه المنتخب اللبناني، فيما وصل منتخب فلسطين إلى الدور الثاني في أربع مناسبات سابقة.ويشارك منتخب لبنان في التصفيات للمرة التاسعة، في حين تُعدّ هذه المشاركة السابعة لفلسطين. وستكون هذه المواجهة السادسة بين الفريقين، علماً بأنهما تعادلا في آخر مباراة جمعت بينهما في أغسطس ٢٠١٩ ضمن بطولة اتحاد غرب آسيا لكرة القدم. أما ابرز المنتخبات الاخرى المرشحة للتواجد في العرس الكروي المقبل، فهناك السعودية التي تستضيف باكستان في الجولة الاولى.وكانت السعودية حققت مفاجأة من العيار الثقيل في مونديال قطر بفوزها المدوي على الارجنتين ٢-١ في دور المجموعات، لكنها لم تستطع البناء عليه ولم تنجح في التاهل الى الدور التالي.

يقود المنتخب السعودي المدرب الايطالي الخبير روبرتو مانشيني الذي قاد منتخب بلاده الى احراز كأس اوروبا صيف ٢٠٢١.في حين تستقبل ايران هونج كونج وقطر افغانستان.

■ برانكو إيفانكوفيتش

■ فايز الرشيدي يتصدى للكرة في الحصة التدريبية

إصابة

البرازيل . أ.ف.ب: يخوض المنتخب البرازيلي مباراتيه في تصفيات أميركا الجنوبية المؤهلة إلى مونديال ٢٠٢٦ ضد نظيريه الكولومبي والأرجنتيني بطل العالم من دون حارس مانشستر سيتي الإنجليزي إيدرسون بسبب الإصابة، وذلك وفق ما أفاد الاتحاد البرازيلي للعبة. وأصيب إيدرسون خلال التعادل المثير بين مانشستر سيتي ومضيفه تشلسي ٤-٤ في الدَّوْري الإنجليزي الممتاز، ما اضطر المدرب فرناندو دينيز إلى استدعاء بنتو الذي يدافع عن مرمى أتلتيكو باراناينسي. وتلتقي البرازيل غدًا الخميس مع كولومبيا خارج الديار قبل أن تستضيف غريمتها الأرجنتين بطلة العالم في ٢١ الشهر الحالي على ملعب «ماراكانا» الأسطوري في ريو دي جانيرو.

تقام بمركز السيب للبولينج

اللجنة العمانية للبولينج تنظم بطولة العيد الوطني المفتوحة

أعلنت اللجنة العُمانية للبولينج عن تنظيم بطولة العيد الوطني والتي ستقام خلال الفترة من ٢٦ إلى ٢٩ من الشهر الحالي على صالة مركز السيب للبولينج، وهي إحدى البطولات المفتوحة التي تنظمها اللجنة العُمانية للبولينج لجميع ممارسي هذه اللعبة وإحدى المسابقات التي تلقى الإقبال والمشاركة.

وتقام منافسات البطولة على مدار الأيام الأربعة وسط منافسة في الأدوار الأربعة يتأهل خلالها اللاعبون في كلِّ مرحلة حتى الوصول إلى الجولة الثانية يخوض خلالها المشاركون ثلاثة أشواط في كلِّ جولة.

وحول البطولة قال أيمن الجهضمي أمين سر اللجنة العُمانية للبولينج: البطولة تقام بنظام صعود في كلِّ مرحلة حيث سيخوض المشاركون ثلاثة أشواط يتأهل منها ٢٤ لاعبًا إلى المرحلة الثانية وبعدها يتأهل ١٦ لاعبًا إلى المرحلة الثالثة عبر ثلاثة أشواط يتم خلالها احتساب أعلى معدل نقاط، ويتأهل بعدها ١٢ لاعبًا إلى الجولة النهائية وخلال الدَّوْر النهائي يخوض اللاعبون ثلاثة أشواط، ويتأهل منهم أربعة لاعبين يخوضون منافسة صعود السلم (ستب لدر) للمنافسة على المركز الأول عبر شوطين وسوف يحصل اللاعبون الجُدد على معدل ٢٠ نقطة تضاف إلى رصيدهم، فيما يحصل بقية اللاعبين المشاركين والذين لم يتدربوا مع المنتخب حاليًا أو سابقًا، وكذلك الناشئون على ١٠ نقاط إضافية، فيما تحصل اللاعبات المشاركات من الهواة والجُدد على ٣٠ نقطة إضافية. أمَّا لاعبات المنتخب فيحصلن على ١٥ نقطة وذلك تحفيزًا للمشاركين في مثل هذه البطولات لإضافة نقاط تصنيف لهن، وسوف يتم تطبيق القوانين والأنظمة المعمول بها من قبل الاتحاد الدولي للبولينج.

أيمن الجهضمي

■من منافسات البولينج

وأضاف الجهضمي أنَّ بطولة العيد الوطني تحظى عادة بمشاركة جيدة من اللاعبين، وهناك جوائز مالية قيِّمة وضعتها اللجنة لأصحاب المراكز الأولى ومِثل هذه البطولات تحفِّز اللاعبين على الاستمرارية، حيث تعمل اللجنة بشكل دائم على إقامة مسابقات منوَّعة منها بطولات مفتوحة، وكانت آخرها بطولة مفتوحة جاءت برعاية الشركة العُمانية للغاز الطبيعي المسال والتي خرجت بنتائج جيدة، وهناك أجندة وضعتها اللجنة في مختلف المسابقات ويهدف ذلك إلى تعزيز مكانة اللاعبين وتطوير مستوياتهم الفنية ونشر اللعبة بشكل كبير.

وأضاف أنَّ نشاط اللجنة العُمانية للبولينج متواصل طوال العام في إقامة مختلف المسابقات، بالإضافة إلى بعض الأنشطة التطويرية من تهيئة المراحل السنية عبر المراكز التدريبية التي أنشأتها اللجنة، بالإضافة إلى أنشطة المنتخبات الوطنية والتي تحرص على التدريب المستمر استعدادًا للمشاركات الخارجية.

وكانت آخر تلك المشاركات المشاركة في بطولة العالم والتي اختتمت الشهر الماضي بدولة الكويت الشقيقة، وقدَّم خلالها لاعبونا مستوى جيدًا في تلك المشاركة الفردية للمنتخب في هذه البطولة.

وكان المنتخب قريبًا جدًّا من حصد إحدى الميداليات واستفاد الجميع من تلك المشاركة، وهناك برنامج متكامل للمنتخبات الوطنية والتهيئة المناسبة له بإشراف المدرب الكوري والذي أضاف الكثير للاعبينا خصوصًا المراحل السنية التي يشرف عليها.

بالتعاون مع الاتحادين الدولي والآسيوي للريشة الطائرة

اللجنة العمانية لألعاب المضرب تنظم عددا من البرامج والفعاليات الخاصة بـ«وقت الريشة»

نظَّمت اللجنة العُمانية لألعاب المضرب بالتعاون مع الاتحادين الدولي والآسيوي للريشة الطائرة، سلسلة من البرامج والفعاليات المتنوعة والخاصة ببرنامج «وقت الريشة»، حيث تم إقامة برنامج وقت الريشة للمعلمين إلى جانب تنفيذ ورشة محاضري وقت الريشة، بالإضافة إلى تخصيص برنامج وقت الريشة للمدارس وتنظيم بطولة بين طلبة المدارس، وجاءت أولى الفعاليات بإقامة برنامج وقت الريشة للمعلمين بقاعة الاجتماعات لمجمَّع السُّلطان قابوس الرياضي ببوشر، بمشاركة أكثر من ٢٥ معلمًا ومعلمة للرياضة المدرسية من مختلف محافظات وولايات سلطنة عُمان وذلك على مدى ثلاثة أيام واختتمت مساء أمس الأول، حيث قدَّم البرنامج المحاضر الدولي المعتمد سام بيثان مدير أول للتطوير بالاتحاد الآسيوي للريشة الطائرة، حيث هدف البرنامج إلى مساعدة المعلمين على تخطيط وتنفيذ دروس الريشة الطائرة بطريقة آمنة ومعتمدة، وضمان تمتع الأطفال بتجربة ناجحة مع رياضة الريشة الطائرة وتحقيق أهداف التربية البدنية العامة من خلال أنشطة الريشة الطائرة وتمكين المعلمين من تقديم صورة وتجربة إيجابية لرياضة الريشة الطائرة، وتنوّع برنامج «وقت الريشة للمعلِّمين» الذي استمر على مدى ثلاثة أيام بالكثير من الجوانب النظرية وكذلك التطبيقات العملية المتنوعة، وإيجاد الخطط الفنية المناسبة لتعليم الأطفال والطلبة والفئات العمرية بالطرق الصحيحة للارتقاء بمستوياتهم الفنية. وأقيم الحفل الختامي للبرنامج برعاية الدكتور منصور بن سلطان الطوقي رئيس اللجنة البارالمبية العُمانية بحضور الدكتور عبدالرحيم بن مسلم الدروشي، حيث قام راعي الحفل بتقديم الشهادات للمشاركين وتكريم المحاضر الآسيوي.

■صورة جماعيَّة للمشاركين في برنامج وقت الريشة

■المشاركون في إحدى محاضرات البرنامج

اكتساب الخبرات الفنية

وقالت آمنة بنت عيسى العجمية إحدى المشاركات ببرنامج وقت الريشة للمعلِّمين بأنَّ البرنامج أسهم في اكتسابها للخبرات الفنية اللازمة برياضة الريشة الطائرة، مضيفة أنَّها ستعمل على نقل كافة ما تعلمته في الورشة إلى زميلاتها المعلِّمات واللاتي سيقمن بدورهن بنقل المعلومة الفنية والتطبيق الصحيح إلى الطالب والطالبة بالمدرسة. وذكرت العجمية بأنَّ هناك مجموعة من الطالبات يمارسن هذه الرياضة، لافتة إلى أنَّها تسعى مع إدارة نادي السويق لتوفير بيئة مناسبة لهن من أجل ممارسة هذه الرياضة بشكل مستمر ودائم. وأوضحت أنَّ هناك خطة لإقامة بعض البطولات والدورات التنشيطية خلال فترة الصيف المقبل بهدف جذب المزيد من الطلبة والطالبات لهذه الرياضة. واختتمت آمنة العجمية حديثها بضرورة توفير الأدوات والمعدات اللازمة للطلبة والطالبات بهدف تطبيق مختلف التمارين والأنشطة الفنية المرتبطة بالريشة الطائرة.

المنهج الدراسي

أوضح سيف الفرعي معلِّم رياضة مدرسية بمدرسة كعب بن زيد وأحد المشاركين بالبرنامج بأنَّ المشاركة في هذا البرنامج تُعد فرصة مناسبة لنشر اللعبة على نطاق أوسع وأرحب، لافتًا إلى أنَّ هذه الرياضة تمَّت إضافتها في المنهج الدراسي للصفين الخامس والسادس وهي فرصة جيدة للمعلِّمين والمعلِّمات للرياضة المدرسية لتدريب طلبتهم وتدريسهم بكافة التطبيقات الفنية المتنوعة لرياضة الريشة الطائرة. وتطرق الفرعي في حديثه إلى أنَّ هناك رغبة كبيرة من الطلبة بممارسة هذه الرياضة وهذا ما تم ملامسته خلال مهرجان انتقاء الموهوبين لرياضة الريشة الطائرة والتي أقيمت خلال الأسبوع المنصرم، موضحًا بأنَّ العديد من الطلبة يمارسون هذه الرياضة خلال فترة الفسحة المدرسية وكذلك أثناء حصة الرياضة المدرسية.

بمشاركة ٢٣ مدربا ومدربة

اتحاد اليد ينظم دورة مركزية للمدربين المستجدين للصالات لأندية محافظة ظفار

■■ ينظِّم الاتحاد العماني لكرة اليد ممثلًا في لجنة المنتخبات الوطنية والمدربين دَوْرة مركزية للمدربين المستجدين لكرة اليد للصالات للأندية محافظة ظفار خلال الفترة من ١٩ إلى ٢١ من الشهر الجاري يحاضر فيها المدرب الوطني يحيى المعشري وأحمد بن جبلي جمعان إداري الدَّوْرة بمجمع السعادة الرياضي بمحافظة ظفار بمشاركة ٢٣ مدربًا ومدربة يمثلون أندية مرباط والنصر والاتحاد وظفار وصلالة.■■

بالإضافة إلى عدد من المدربين من وزارة التربية والتعليم، وسيقام حفل افتتاح الدورة برعاية توفيق بن عبدالغني بيت مستهيل عضو مجلس إدارة الاتحاد العماني لكرة اليد. وتُعد هذه الدورة الثانية على التوالي التي ينظمها الاتحاد للمدربين الوطنيين المستجدين، حيث كانت الدورة الأولى خلال الفترة من ٥ إلى ٨ نوفمبر الجاري شارك فيها ٣٠ مدربًا حاضر فيها المدرب الجزائري مراد بوسبت مدرب منتخبنا الوطني الأول لكرة اليد وزهير سمحة خبير التحكيم بالاتحاد العماني لكرة اليد، اشتملت على العديد من المحاضرات العملية والنظرية في مجال التدريب. ويهدف الاتحاد من تنظيم هذه الدورات التدريبية لإعداد جيل من المدربين الوطنيين لقيادة الفرق الرياضية بالأندية وحثهم على مواصلة الدورات التدريبية التي تؤهلهم إلى قيادة المنتخبات الوطنية في المستقبل.

■ توفيق بن عبدالغني

والمدربون المشاركون في الدورة هم: علي بن سالم العمري وخالد بن فايل بيت بكور وهيثم بن عامر العمري وعبدالرحمن بن عبدالله العمري «مرباط» وبشرى بنت أديب بيت سويد «النصر» وعمار بن عامر الشكيلي وسعيد بن يوسف النوبي ومروة بنت عبدالله بن خادم وعبدالرؤوف بن سبيت الكندي ورهام بنت خالص الجبيلية وشامس بن نصيب بن عوش «الاتحاد» ونعمة أحمد هاني ورانيا عبدالحميد حمود ولاء صلاح عبدالمقصود وآية رياض عبدالعال «وزارة التربية والتعليم» وخالد بن فائل بن سعيد وحمد بن أنور بن رجب «ظفار» وسعيد بن مسلم المسهلي وعبدالله بن خافي بن زاهر وفوزي بن عاشور بن رمضان وسامي بن سبيت بيت خلفان «صلالة» وحنان بنت فرج النوبية ومنال بنت بريك بن خادم «النصر».

فوز أندية البشائر والسيب والسلام في دوري الدرجة الأولى للكرة الطائرة

حققت أندية البشائر والسيب والسلام مساء أمس الأول الفوز في مباريات الجولة الثالثة من الدور الأول لدوري الدرجة الأولى للكرة الطائرة للموسم الرياضي ٢٠٢٣/٢٠٢٤.. ففي المباراة الأولى فاز نادي البشائر على نادي صحم بنتيجة ثلاثة أشواط دون مقابل، وذلك في اللقاء الذي أقيم بصالة المجمع الرياضي بنزوى، وفي صالة المجمع الرياضي بصحار فاز نادي السلام على نادي عُمان بنتيجة ثلاثة أشواط مقابل شوط واحد، وفي الصالة ذاتها أيضًا فاز نادي السيب على نادي مجيس بنتيجة ثلاثة أشواط دون مقابل. وكانت مباريات الجولة الثانية قد شهدت فوز نادي السلام على نادي مجيس بنتيجة ثلاثة أشواط مقابل شوط واحد، وفوز نادي السيب على نادي صحم بثلاثة أشواط دون مقابل، والبشائر على نادي بهلا بثلاثة أشواط نظيفة، كما فاز نادي عُمان على نادي صحار بنتيجة ثلاثة أشواط مقابل شوط واحد.

محاكمة

برلين . د. ب. أ: تستمر إجراءات المحاكمة بحق مسؤولين بارزين بمجلس الإدارة السابق لاتحاد الكرة الألماني لكرة القدم، بتهمة التهرب الضريبي، حتى المراحل الأخيرة من بطولة كأس أمم أوروبا (يورو ٢٠٢٤) التي تستضيفها ألمانيا العام المقبل.وذكرت دائرة مقاطعة فرانكفورت أن الإجراءات القضائية ستبدأ في الرابع من مارس المقبل وستشمل ١٦ جلسة قضائية، لتستمر حتى ١١ يوليو ٢٠٢٤. وسيتزامن آخر ثلاثة أيام من جلسات المحاكمة مع بطولة يورو ٢٠٢٤ التي تقام خلال الفترة من ١٤ يونيو حتى ١٤ يوليو.وقررت المحكمة الإقليمية العليا في فرانكفورت في ٢٢ مايو الماضي استمرار الإجراءات بحق المسؤولين السابقين بالاتحاد الألماني لكرة القدم، فيما يتعلق بمزاعم الفساد الخاصة بمونديال ٢٠٠٦ في ألمانيا.

سواريس في تشكيلة الأوروجواي لمواجهة صديقه ميسي

الاوروجواي . أ.ف.ب: استدعي المهاجم المخضرم لويس سواريس الى تشكيلة المنتخب الأوروجوياني للمرة الأولى تحت قيادة المدرب الأرجنتيني مارسيلو بييلسا، ما سيمنحه فرصة مواجهة زميله السابق وصديقه الأرجنتيني ليونيل ميسي حين يلتقي الطرفان غدا الخميس في تصفيات أميركا الجنوبية المؤهلة لمونديال ٢٠٢٦. ونتيجة تألقه مع فريقه الحالي جريميو بورتو أليجري حيث سجل ١٤ هدفاً في الدوري هذا الموسم و٢٦ في جميع المسابقات، تم استدعاء مهاجم برشلونة الإسباني السابق الى المنتخب الأوروجوياني لأول مرة منذ مونديال قطر نهاية العام المنصرم، ليحصل ابن الـ٣٦ عاماً على فرصة تعزيز رقمه القياسي من حيث عدد الأهداف (٦٨). ويحل المنتخب الأوروجوياني الذي استعان ببييلسا في مايو، ضيفاً على الأرجنتين بطلة العالم الخميس في بوينوس أيرس في مواجهة منتظرة بين سواريس وزميله السابق في برشلونة وصديقه ميسي (٣٦ عاماً أيضاً)، قبل استضافة بوليفيا الأسبوع المقبل في مونتيفيديو. وتقدم الأوروجواي تصفيات جيدة بقيادة بييلسا، إذ تحتل وصافة مجموعة أميركا الجنوبية بسبع نقاط من أربع مباريات، بفارق خمس عن الأرجنتين المتصدرة بالعلامة الكاملة والأهداف أمام البرازيل وفنزويلا. وخلافاً لسواريس، لن يكون شريكه في خط الهجوم المخضرم الآخر إدينسون كافاني (٣٦ عاماً وثاني أفضل هدافي المنتخب بـ٥٨ هدفاً) ضمن التشكيلة بعد تعرضه للإصابة في إجازة نهاية الأسبوع المنصرم مع فريقه بوكا جونيورز الأرجنتيني.

■ لويس سواريس

في تصفيات أوروبا ٢٠٢٤:

مصير إيطاليا وهولندا على المحك في سباق الأمتار الأخيرة

■ لوتشانو سبالينتي

روما . أ.ف.ب: سيكون مصير العملاقين الإيطالي والهولندي على المحك في الأمتار الأخيرة من تصفيات كأس أوروبا ٢٠٢٤، على أمل تجنب خيبة تكرار ما حصل للأوّل في النسختين الأخيرتين من كأس العالم وللثاني في نهائيات البطولة القارية عام ٢٠١٦ ومن بعدها مونديال روسيا ٢٠١٨.ومرة أخرى، يجد المنتخب الإيطالي نفسه في وضع لا يُحسد عليه إذ يدخل الجولتين الأخيرتين من منافسات المجموعة الثالثة وهو في المركز الثالث بفارق ثلاث نقاط عن أوكرانيا الثانية لكن مع مباراة أقل من الأخيرة، فيما حُسمت البطاقة الأولى في هذه المجموعة لصالح إنكلترا التي خسرت نهائي النسخة الماضية في معقلها «ويمبلي» على يد «أتزوري» بالذات.وعلى غرار ما حصل في تصفيات مونديال قطر ٢٠٢٢، يرتبط مصير إيطاليا بمقدونيا الشمالية التي لعبت دوراً في حرمانها من محاولة الوصول الى كأس العالم، بعدما أقصتها من نصف نهائي الملحق الأوروبي بالفوز عليها في أرضها ١-٠ بهدف في الوقت القاتل.وتعود مقدونيا الشمالية الى إيطاليا للمرة الأولى منذ الخسارة التاريخية المؤلمة لأبطال العالم أربع مرات، وذلك حين تحل ضيفة على الملعب الأولمبي في روما الجمعة في الجولة السابعة قبل الأخيرة.ولم تكن إيطاليا موفقة جداً في مواجهتها الأولى مع مقدونيا الشمالية منذ صدمة الفشل في التأهل الى مونديال قطر، إذ اكتفت بالتعادل ١-١ في التاسع من سبتمبر الجولة الخامسة في أول مباراة لها في التصفيات بقيادة لوتشانو سباليتي الذي خلف روبرتو مانشيني، مهندس التتويج القاري لبلاده في صيف ٢٠٢١. فازت بعدها إيطاليا على أوكرانيا ٢-١ ثم مالطة ٤-٠ قبل أن تسقط للمرة الثانية أمام إنكلترا التي ثأرت ذهاباً لخسارتها نهائي صيف ٢٠٢١ بفوزها ٢-١ خارج الديار قبل أن تكرر الانتصار إياباً في «ويمبلي» بنتيجة ٣-١، ما سمح لها بحجز بطاقتها الى النهائيات.

المهمة واضحة

والمهمة واضحة بالنسبة لرجال سباليتي في الجولتين الأخيرتين من التصفيات، إذ عليهم الفوز على مقدونيا الشمالية الجمعة في روما ما يجعل التعادل مع أوكرانيا الإثنين في ليفركوزن الألمانية، حيث يختتم رجال المدرب سيرهي ريبروف مشوارهم في التصفيات بسبب الغزو الروسي لبلادهم، كافياً لهم من أجل اللحاق بإنجلترا. وتخوض إيطاليا مباراتيها الأخيرتين المصيرتين بتشكيلة غاب عنها العديد من اللاعبين بسبب الإصابة، لكنها ضمت لاعب وسط أرسنال الانكليزي جورجينيو الغائب عن المنتخب منذ يونيو، ومهاجم يوفنتوس فيديريكو كييزا المتعافى من اصابة.وشرح سباليتي أسباب عودة جورجينيو (٤٨ مباراة دولية، ٥ أهداف)، بالقول «لم يتم استدعاؤه في سبتمبر وأكتوبر لأنه لم يلعب كثيراً مع ناديه، لكنه أعرب دائماً عن رغبته في التواجد مع هذه المجموعة. الآن يلعب أكثر، وهو قائد أرسنال، هذه إشارات إيجابية جداً».بالنسبة لكييزا (٤٢ مباراة دولية، ٥ أهداف)، فهو يعود بعد الغياب عن الفوز على مالطا والخسارة أمام انكلترا الشهر الماضي بسبب مشكلات عضلية، لكنه ليس في أفضل حالاته بعدما اكتفى بتسجيل أربعة أهداف مع يوفنتوس هذا الموسم.

فيليب لام يأمل في تعزيز التماسك الاجتماعي من خلال يورو ٢٠٢٤

شتوتجارت . د. ب. أ: قال فيليب لام مدير بطولة كأس الأمم الأوروبية لكرة القدم (يورو ٢٠٢٤) إنه يأمل في أن تعمل البطولة على «خلق المزيد من التماسك مجددا – في ألمانيا وأوروبا». وقال فيليب لام في مؤتمر صحفي عقد أمس الاول إن الوقت الحالي يشهد «العديد من التحديات الضخمة حول العالم»، وذكر الصراع في إسرائيل والحرب الروسية مع أوكرانيا كمثالين.وأضاف لام أن البطولة تشكل فرصة لتقديم القيم الغربية، مشددا على أهمية «الديمقراطية والحرية والأمن والمجتمع». وقال فيليب لام، القائد السابق للمنتخب الألماني والمتوج معه بلقب كأس العالم ٢٠١٤، إن الفعاليات الكبرى مثل بطولة الأمم الأوروبية يجب استغلالها في «التكاتف والارتقاء بشعور الوحدة.»ويأمل فيليب لام في أن تشعر الجماهير الألمانية بالحماس إزاء البطولة المقبلة، وصرح قائلا :»عندما أنظر إلى المباراتين الدوليتين الماضيتين، يمكنني حقا رؤية أننا عائدون إلى الطريق الصحيح.»وقال فيليب لام إن جوليان ناجلسمان، المدير الفني الجديد للمنتخب الألماني، يتمتع بالكثير من الطاقة.وأضاف أن فوز المنتخب الألماني، تحت قيادة المدرب المؤقت رودي فولر، على نظيره الفرنسي ٢ / ١ في المباراة الودية التي جمعت بينهما في سبتمبر، يظهر أيضا «مدى إمكانية إحياء هذا الحماس بشكل سريع.»

■فيليب لام

مسؤولة الكرة النسائية في يويفا تتوقع مزيدا من التطور

فرانكفورت . د. ب. أ: قالت نادين كيسلر مديرة كرة القدم النسائية في الاتحاد الأوروبي لكرة القدم (يويفا) إن بطولة دوري أبطال أوروبا للسيدات شهدت أرقاما قياسية في الموسم الماضي وهو ما سيساعد على مزيد من التطور للكرة النسائية، وقالت كيسلر في تصريحات لوكالة الأنباء الألمانية (د.ب.أ) قبل انطلاق منافسات دور المجموعات بالموسم الجديد من دوري الأبطال للسيدات غدا الأربعاء إن ٢٠ دولة شهدت أرقاما قياسية في الحضور الجماهيري بمباريات الكرة النسائية، وأوضحت أن إجمالي ٧٠٠ ألف مشجع حضروا مباريات البطولة بمتوسط يزيد على ١١ ألف مشجع في المباراة الواحدة، وأشارت إلى أن الموسم الماضي شهد للمرة الأولى نفاد تذاكر المباراة النهائية للبطولة التي أقيمت في إيندهوفن.وتقام البطولة بنظامها الحالي منذ عام ٢٠٢١، ويجرى بث جميع مبارياتها، وتبلغ جائزتها المالية نحو ٢٤ مليون يورو (٧ر٢٥ مليون دولار).وفي عام ٢٠٢٢ ، شهدت مواجهة برشلونة الإسباني وفولفسبورج الألماني في الدور قبل النهائي، حضور ٩١ ألف و٦٤٨ متفرجا، وهو رقم قياسي عالمي.وقالت لاعبة المنتخب الألماني السابقة كيسلر إن الأرقام القياسية ساعدت في محاولات «تقديم بطولة تخدم تطوير كرة القدم النسائية في أوروبا ككل».

مارسيلينو يعود لتدريب فياريال

مدريد . أ.ف.ب: عاد مارسيلينو لاستلام مهمة تدريب فريقه السابق فياريال الإسباني خلفاً للمقال خوسيه روخو «باتشيتا»، وذلك وفق ما أعلن النادي .وسبق لمارسيلينو الذي أقيل من تدريب مرسيليا الفرنسي بعد خمس مراحل فقط على انطلاق الدوري المحلي، أن أشرف على فياريال بين ٢٠١٣ و٢٠١٦، وهو وقع عقداً حتى ٢٠٢٦ على أمل الارتقاء بالفريق الذي يعاني في بداية الموسم حيث يحتل المركز الرابع عشر في الدوري الإسباني بثلاثة انتصارات مقابل ثلاثة تعادلات وسبع هزائم في ١٣ مرحلة. وكتب فياريال في بيان «أهلاً وسهلاً بك مجدداً في بيتك مارسي»، كاشفاً أنه سيقدم ابن الـ٥٨ عاماً كمدرب جديد .وفي مروره الأول بفريق «الغواصة الصفراء»، نجح مارسيلينو في الصعود به الى الدرجة الأولى في موسمه الأول قبل أن يتمكن بعدها من قيادته الى المشاركة الأوروبية لثلاثة مواسم متتالية. وقرر فياريال الجمعة إقالة خوسيه روخو «باتشيتا» بعد شهرين فقط من تعاقده معه بدلاً من كيكي سيتيين، وذلك بسبب تردي نتائج الفريق.

واشرف باتشيتا (٥٥ عاما) على الفريق في ١٢ مباراة حقق فيها خمسة انتصارات وثلاثة تعادلات وأربع هزائم، من دون أن يقدّم الفريق أداء ثابتا خلال فترة ولايته القصيرة. وينافس فياريال في مسابقة الدوري الأوروبي «يوروبا ليج».

■ مارسيلينو

■ سالم الدوسري

الشكوك تحوم حول مشاركة سالم الدوسري مع المنتخب السعودي

الرياض . د. ب. أ: ذكر تقرير إخباري أن الشكوك تحوم حول مشاركة سالم الدوسري، قائد المنتخب السعودي الأول لكرة القدم، في المباراة المقررة أمام باكستان غدا الخميس ضمن التصفيات المؤهلة إلى نهائيات كأس العالم ٢٠٢٦ وكأس آسيا ٢٠٢٧. ويعاني سالم الدوسري من إصابة في مفصل القدم تعرض لها خلال مشاركته مع فريقه الهلال أمام التعاون يوم الجمعة الماضي، في المرحلة الثالثة عشر من دوري روشن السعودي للمحترفين، وذكرت صحيفة «الرياضية» السعودية أن مصادر خاصة أوضحت لها أن قائد المنتخب السعودي سالم الدوسري تواجد في عيادة طبية ولم يشارك في الحصة التدريبية المسائية للمنتخب، التي احتضنها الملعب الرديف في نادي الفتح تحت قيادة الإيطالي روبرتو مانشيني. وأضافت المصادر نفسها أن الدوسري يخضع لاختبارات طبية وميدانية اليوم وغدا تكشف عن مدى قدرته على خوض مواجهة باكستان، ويستضيف المنتخب السعودي نظيره الباكستاني على ملعب نادي الفتح في الأحساء، ثم يحل ضيفا على منتخب الأردن على ملعب عمان الدولي يوم الثلاثاء المقبل.ويخوض المنتخب السعودي منافسات الدور الثاني من التصفيات الآسيوية ضمن المجموعة السابعة إلى جانب منتخبات الأردن وطاجيكستان وباكستان.

المحكمة الابتدائية بالعامرات
أمانة سر المحكمة
إعلان قضائي

تعلن أمانة سر المحكمة بأن المدعى/بنك صحار الدولي اقام امامها الدعوى التجارية رقم (٢٠٢٣/١٣٠١/٦٧٨م) ضد المدعى عليه/ نيكونج فورا للمطالبة بالآتي: اولا: الزام المدعى عليه بان يؤدي للبنك المدعى مبلغا وقدره (٥٤٠٣,٢١٨ر.ع) خمسة الاف واربعمائة وثلاثة ريالات عمانية ومائتان وثماني عشرة بيسة ثانيا: الزام المدعى عليه بان يؤدي للبنك المدعي فائدة سنوية قدرها ٦,٢٥٪ من تاريخ رفع الدعوى وحتى تمام السداد الكامل والفعلي واستنادا لبنود عقد القرض الموقع من طرفي الدعوى. ثالثا الزام المدعى عليه بالمصاريف القضائية والرسوم ومبلغ (١٥٠٠ر.ع) الف وخمسمائة ريال عماني مقابل اتعاب المحاماة .

وقد تعذر اعلان المدعى عليه بالطرق العادية، وعليه فان هذا النشر اعلانا له بالدعوى وتحديد موعد لسماعها بجلسة يوم الاثنين الموافق ٢٠٢٣/١١/٢٠م الساعة التاسعة صباحا بمقر المحكمة الكائن (بولاية العامرات – السادسة بجانب جامع الوهاب) وذلك عملا بنص المادة (١١) من قانون الاجراءات المدنية والتجارية الصادر بالمرسوم السلطاني رقم:٢٠٠٢/٢٩م.

أمانة سر المحكمة

المحكمة الابتدائية بالسيب
أمانة سر المحكمة
إعلان قضائي

تعلن أمانة سر المحكمة بأن/ حسين بن علي بن سيف السابقي وطلال بن علي بن سيف السابقي (المدعيين) اقاما الدعوى المدنية (ايجارات) رقم: ٢٠٢٣/١٥٠٨/٨٣٠ ضد نبيل بن عبدالله بن حمد العرفاتي وزيانة بنت ناصر بن سليمان الراشدية (المدعى عليهما) للمطالبة بالآتي: اولا: اخلاء المدعى عليهما العقار محل الدعوى وسداد الاجرة الشهرية (١٧٠) ريالا المستحقة للمدعيين عن شهر (مارس وابريل ومايو ويونيو لعام ٢٠٢٣م وما يستجد من اشهر) وحتى تاريخ الاخلاء الفعلي والزامهما بصيانة المحل المؤجر واعادته على حاله السابق. ثانيا: الزامهما بسداد متأخرات قيمة فواتير الماء منذ انتفاعهما بالشقة محل الايجار في فبراير ٢٠٢٢ وحتى تاريخ اخلائهما الفعلي. ثالثا: الزامهما بمصاريف الدعوى واتعاب المحاماة (٥٠٠) ريال عماني.

ونظرا لتعذر اعلان المدعى عليهما بالطرق العادية يعتبر هذا النشر اعلانا لهما بموعد نظر الدعوى يوم الاحد الموافق ٢٠٢٣/١١/٢٦م الساعة التاسعة صباحا بمقر المحكمة الكائن (بولاية السيب – الخوض السابعة) عملا بالمادة (١١) من قانون الاجراءات المدنية والتجارية الصادر بالمرسوم السلطاني رقم: ٢٠٠٢/٢٩ وتعديلاته.

أمانة سر المحكمة

المحكمة الابتدائية بالعامرات
أمانة سر المحكمة
إعلان قضائي

تعلن أمانة سر المحكمة بأن/شركة تأجير للتمويل ش.م.ع.ع اقامت امامها الدعوى التجارية رقم (٢٠٢٣/١٣٠٣/٤٨٩م) ضد المدعى عليه/ ١- ابراهيم كوثي شاهجان ٢- شيمي ابراهيم كوتي شاجهان للمطالبة بالآتي: اولا: الزام المدعى عليهما بالتضامن والانفراد بان يؤديا للمدعية مبلغا وقدره (٧,٩٧٣ر.ع) سبعة الاف وتسعمائة وثلاثة وسبعون ريالا عمانيا والفائدة التأخيرية بواقع ٧,٥٪ سنويا من تاريخ رفع الدعوى وحتى تاريخ السداد الكامل والفعلي. ثانيا: الزام المدعى عليهما ببيع السيارة محل الدعوى رقم (٨٠٥٢/د س) ميتسوبيشي شاحنة مغلقة والمرهونة لصالح المدعية. ثالثا: الزام المدعى عليه المصاريف ومبلغ (١٠٠٠ر.ع)(مقابل اتعاب المحاماة.

وقد تعذر اعلان المدعى عليهما بالطرق العادية، وعليه فان هذا النشر اعلانا لهما بالدعوى وتحديد موعد لسماعها بجلسة يوم الاثنين الموافق ٢٠٢٣/١١/٢٧م الساعة التاسعة صباحا بمقر المحكمة الكائن (بولاية العامرات – السادسة بجانب جامع الوهاب) وذلك عملا بنص المادة (١١) من قانون الاجراءات المدنية والتجارية الصادر بالمرسوم السلطاني رقم:٢٠٠٢/٢٩م.

أمانة سر المحكمة

تعرض حتى نهاية نوفمبر الجاري

لوحات تشكيلية بصرية تبرز حياة الإنسان في شبه الجزيرة العربية

كتب. خالد بن خليفة السيابي:

تحت رعاية صاحبة السمو السيدة عفراء بنت طلال بن طارق آل سعيد احتضنت صالة ستال للفنون بمسقط مساء امس الأول المعرض الفني (المارية ٢) ، التي ضمت أروقته عددا كبيرا من اللوحات التشكيلية البصرية ، التي تبرز وتعكس للمتلقي حياة الإنسان في شبه الجزيرة العربية. شارك في المعرض أربعة فنانين وهم: حسن مير ونجلاء السليم وزمان جاسم وفاطمة النمر.

بعد قص شريط الافتتاح من قبل راعية المناسبة قام الحضور بجولة استكشاف ومطالعة والتأمل في أسرار ومعالم الأعمال المعروضة ، التي حملت أفكارا متنوعة في الشكل ومتشابهة في المضمون ، أخرجتها ذائقة الفنانين الأربعة المشاركين في هذا التجمع الفني الذي يبرز جمال اللون وإتقان للفكرة وتجسيدا للمعنى.. يذكر ان افتتاح المعرض الذي يستمر حتى نهاية نوفمبر الجاري شهد حضورا تشكيليا كبيرا يعكس شغف الناس بالأعمال التشكيلية الذي وصل عددها إلى واحد وثلاثين لوحة وهي عبارة عن رحلة فنية عكست معاني وتفاصيل ومعايير خاصة متعلقة بالإنسان كالماء والهواء والنار والتراب.

■ حسن مير يقدم نبذة فنية لحضور حفل الافتتاح

■ أروقة المعرض احتضنت واحدا وثلاثين لوحة تشكيلية «تصوير. العمانية»

ندوة بالنادي الثقافي تناقش فلسفة الأخلاق

■ شريف طوطاو

■ محمد العجمي

■ جاسم بني عرابة

مسقط. «الوطن» :

ينظم النادي الثقافي بالتعاون مع كلية الأداب والعلوم الاجتماعية بجامعة السلطان قابوس مساء اليوم ندوة بعنوان (فلسفة الأخلاق) يشارك بها الدكتور شريف طوطاو ومحمد العجمي ويديرها جاسم بني عرابة. وسوف تتناول الندوة عددا من المحاور وهي (الأخلاق بين الميتافيزيقا والعقلنة)،(الأخلاق بين الفضيلة والحرية)، (أدلجة الأخلاق وقضايا الحروب) ،(الأخلاق والعدالة بين البشر)،(الأخلاق وحقوق الإنسان)، (تاريخ فلسفة الأخلاق).

التراث والسياحة تنظم برامج لمكافحة الاتجار غير المشروع بالممتلكات الثقافية

مسقط. العُمانية: تنظم وزارة التراث والسياحة برامج وحلقات عمل لمكافحة الاتجار غير المشروع بالممتلكات الثقافية والتنقيبات غير المشروعة من شراء أو بيع أو تهريب بشكل غير قانوني، إضافة إلى الممارسات غير القانونية كالحفريات غير المرخصة وإنتاج القطع المزيفة مطابقة للأصل. تأتي هذه البرامج انطلاقًا من المسؤولية التي تضطلع بها الوزارة في صون وحماية الممتلكات الثقافية في سلطنة عُمان، خاصة وأن الاتجار غير المشروع يطمس الحقائق والمعلومات التاريخية للبشرية.

وتعمل وزارة التراث والسياحة جنبًا إلى جنب مع الجهات الأخرى ذات العلاقة على التوعية وبناء القدرات عبر تنفيذ حلقات عمل ومحاضرات بالتنسيق مع شرطة عُمان السلطانية وتطبيق قانون التراث الثقافي العُماني الصادر بالمرسوم السلطاني رقم (٢٠١٩/٣٥) الذي يُلزم كل مواطن ومقيم على هذه الأرض يمتلك مقتنيات أثرية وثقافية أن يبادر في تسجيلها في سجل التراث الثقافي العُماني، ويتم تصنيف المقتنى وفق القانون وتحديد قيمته وأهميته ضمن المميزات.

ويحدد السجل اشتراطات لعملية الانتقال والامتلاك وخروج المقتنى أو دخوله إلى أراضي سلطنة عُمان وفق نماذج محددة يجب استيفائها بهدف حماية التراث الوطني وفي حال تعرض المقتنى لأي حادث مثل الحرائق أو السرقات أو التلف يكون سجل التراث الثقافي في الوزارة -الحافظة والذاكرة الوطنية لهذه المقتنيات، ويتم توثيق المقتنى بشكل شامل من حيث المواصفات وجميع البيانات المتعلّقة به.

وتقوم وزارة التراث والسياحة أيضًا بالتنسيق مع المنظمات الدولية والإقليمية في كل ما يتعلق بمكافحة الاتجار بطريقة غير مشروعة، وفي حال وصول بيانات أو معلومات تفيد بأن مقتنى خرج أو دخل إلى أراضي سلطنة عُمان بشكل غير قانوني فإن الوزارة تقوم باتّخاذ الإجراءات اللّازمة في هذا السياق.

كما يوجد تنسيق بين شرطة عُمان السلطانية ممثلة في الإدارة العامة للجمارك ووزارة التراث والسياحة بعدم إخراج القطع التراثية والأثرية إلا بوجود تصريح تصدير من الوزارة بعد معاينة القطع وإفادة الملاك بضرورة الحصول على التصاريح اللازمة، وفي هذا الصدد قامت الإدارة العامة للجمارك بوقف خروج القطع الأثرية من مطار مسقط الدولي.

وقالت رحمة بنت سعيد الزوايدية رئيسة قسم سجل التراث الثقافي ومكافحة الاتجار غير المشروع بالممتلكات الثقافية بوزارة التراث والسياحة: إن جهود الوزارة تضمنت استحداث قسم سجل التراث الثقافي ومكافحة الاتجار غير المشروع في عام ٢٠١٩م، وهو معني باتخاذ التدابير الاحترازية، والتعاون والتنسيق بين الجهات ذات العلاقة وتنسيق وتعزيز التواصل مع الجهات المختصة كشرطة عُمان السلطانية ممثلة في الإدارة العامة للجمارك، ورصد المخاطر المتعلقة بصون الممتلكات الثقافية والتأكيد على إدارة المخاطر، والتأكد من وضع اللوائح التحذيرية في مختلف المواقع الأثرية بسلطنة عُمان كما أدرجت الوزارة قوانين حماية الممتلكات الثقافية في قانون التراث الثقافي رقم (٢٠١٩/٣٥).

وأضافت أن الوزارة تحفز المواطنين على تسليم المقتنيات الأثرية التي يعثرون عليها صدفة للوزارة، مشيرة إلى أن الوزارة تقوم أيضًا بوضع الإجراءات التي تكفل التصدي لظاهرة الاتجار غير المشروع بالممتلكات الثقافية، ومعاينة المقتنيات الأثرية والتراثية، وإصدار تصريح بخروجها بعد المعاينة وإصدار التنبيهات في حالة وجود ممارسات غير قانونية تمس الممتلكات الثقافية.

من جانبها قالت الدكتورة أحلام بنت حمود الجهورية الكاتبة والباحثة في التاريخ وعضو مجلس إدارة الجمعية التاريخية العُمانية: إن سلطنة عُمان أسهمت بنصيب وافر في بناء الحضارة الإنسانية على مرّ العصور، وكان للعُماني حضور حضاري محليًّا وعالميًّا، وسجلَ بصمته الواضحة مؤثرًا في بيئته، ومتأثرًا بمحيطه الذي يتفاعل معه، ونتج عن هذا التأثير والتأثر الكثير من الآثار المتوزعة على الرقعة الجغرافية الكبيرة والممتدة لعُمان التاريخية.

وأوضحت المادة ٧٥ في فصل العقوبات بأنه يعاقب كل من يمتنع عن تنفيذ قرار نهائي بنزع ملكية التراث الثقافي المنقول أو قرار الاستيلاء المؤقت عليه أو يتسبب في تعطيل تنفيذه بالمخالفة لأحكام هذا القانون بالسجن لمدة لا تقل عن ٣ أشهر ، ولا تزيد على سنة واحدة، وبغرامة لا تقل عن ألف ريال عُماني، ولا تزيد على ٥ آلاف ريال عُماني، أو بإحدى هاتين العقوبتين.

جدير بالذكر أن القانون نصّ على عقوبة لكل من يضبط في حوزته تراث ثقافي بطريقة غير مشروعة تصل للسجن لمدة لا تقل عن شهر واحد، ولا تزيد على ٣ أشهر، وبغرامة لا تقل عن خمسمائة ريال عُماني، ولا تزيد على عشرة آلاف ريال عُماني، أو بإحدى هاتين العقوبتين كما ورد في المادة ٧٤ من المرسوم السلطاني رقم ٢٠١٩/٣٥.

■ البرامج تأتي انطلاقًا من المسؤولية عن صون وحماية الممتلكات الثقافية في سلطنة عُمان

كتاب عن الدلالة والمخيال في المعجم الشعري الثوري الجزائري

الجزائر . العُمانية: أُضيف للمكتبة الجزائرية خصوصًا، والعربيّة عمومًا، كتاب بعنوان (الدلالة والمخيال في المعجم الشعري الثوري الجزائري) ١٣٩ صفحة، من تأليف د. خميس رضا. ويؤكّد المؤلّف في تقديم هذا الإصدار، أنّ هذه الدراسة الوصفيّة التحليليّة (تدلي بدلوها، في هذا المضمار، بحسب ما تكشّف لها من آفاق التحليل وأدواته، دون أن تكون قولًا فصلًا؛ فالباب ما زال مفتوحًا ولن يُغلق أبدًا، والآفاق تغري على التأمل والاستكشاف في تواطؤ لن ينتهي مع الإنتاجية النقدية متعددة الوسائل والأهداف).

ويُضيفُ المؤلّف: (كان من نتائج تطوُّر النقد الأدبي أن ظهرت نظرياتٌ، ومصطلحاتٌ، ومناهج أثرت البحوث والدراسات التي تعدّدت وتنوّعت، حيث أدلى كلٌّ برأيه ولا يزال، دون الوصول إلى يقين نسوغه ونركن إليه، وفي كلّ مرّة تتكشّف فيها آفاق جديدة للعقل البشري، تنفتح الأبواب، ولا توصد النوافذ، وتتواجد أرضياتٌ خصبة تكون نواة لغرس بذرة جديدة سرعان ما تنمو وتتشكّل حولها روافد تُغذّيها، فتتوالد المحاصيل بأذواق مختلفة، وطعوم مُتحوّلة، تلك هي إنتاجية الإبداع الذي لن يخبو أواره، ولن تنطفئ شعلته ما دام هناك عقل بشريٌّ يتعلّم، ويتطوّر إلى أن يرث الله الأرض ومن عليها).

وقد قسّم مؤلّف الكتاب هذه الدراسة إلى العديد من المحاور، أبرزُها: (المعجم في الدرس العربي: الجهود التراثية الرائدة)، و(شعرية المعجم العربي: الخصوصيّة والتميُّز)، و(المعجم والدلالة في الدرس الغربي)، و(المعجم الشعري: اللُّغة وبُعدها الوظيفي)، و(معجم الشعر الثوري الجزائري ١٩٥٤ – ١٩٦٢)، وهذا المحور الأخير قسّمه المؤلّف إلى ثمان نقاط هي: معجم الثورة والصراع، ومعجم الشخصيات، ومعجم الأماكن، ومعجم المعاناة، ومعجم الصفات، ومعجم الطبيعة، والمعجم الديني، ومعجم الألوان.

■ غلاف الكتاب

■ عائشة الدرمكية

مشاركة عمانية في ندوة عن الواقعية السحرية في الأدب

الشارقة . العُمانية: أكّد عدد من الروائيين أن مفهوم الواقعية السحرية حاضرٌ في آداب وثقافات الشعوب تاريخيًّا، ومتجذّرٌ بصورة واضحة في التراث الحكائي العربي، لكن إعادة تصديره من أميركا اللاتينية واختزال تاريخه بما قدمه غابرييل غارسيا ماركيز، لفت أنظار العالم إليه وكأنّه تيار مستحدث وجديد.

جاء ذلك خلال ندوة ضمن فعاليات معرض الشارقة الدولي للكتاب في دورته الحالية، شاركت فيها المكرمة الدكتورة عائشة بنت حمد الدرمكية التي تناولت جذور مصطلح (الواقعية السحرية)، وبداياته في مانهايم بألمانيا على يد مجموعة من الفنانين التشكيليين، ثمَّ وصوله لدول أمريكا اللاتينية واشتغال الأدباء عليه في أعمالهم السردية، إلى أن صدرت رواية (مائة عام من العزلة) لماركيز. وأوضحت الدرمكية أنَّ الواقعية السحرية أصبحت منذ ذلك التاريخ إحدى تقنيات الإبداع السردي البارزة في العالم، وامتدَّ حضورها حتى وصلت إلى المنطقة العربية.

«الزيج» يحصد جائزة أفضل فيلم وثائقي بالهند

مومباي . العُمانية: حصل الفيلم الوثائقي العُماني (الزيج) للمخرج صلاح الحضرمي على جائزة أفضل فيلم وثائقي في مهرجان مومباي الترفيهي السينمائي الدولي ٢٠٢٣م بجمهورية الهند. وفيلم (الزيج) هو من إنتاج الجمعية العُمانية للسينما، ويستعرض علاقة العُماني بمهنة زراعة وصناعة السكر الأحمر العُماني، كما يتناول الجوانب الإنسانية والاقتصادية والاجتماعية لهذه المهنة، ويوثق بعض الجوانب المهمة من قبل المعنيين في الجهات المختصة، وتم تصويره في عدة ولايات في سلطنة عُمان، بما في ذلك نزوى وبهلاء والحمراء ومنح. جدير بالذكر أن فيلم (الزيج) تم قبوله مؤخرًا في ثلاثة مهرجانات دولية تقام خلال الفترة المقبلة، وهي مهرجان كردادة الأفريقي في الجزائر ومهرجان قابس في تونس ومهرجان أيام التراث السينمائية في الجزائر.

■ الفيلم يستعرض علاقة الإنسان العُماني بمهنة زراعة وصناعة السكر الأحمر

■ صلاح الحضرمي

أول صحيفة وثقت للنهضة الحديثة
حبر الوطن 53 عاما الفكر .. حبر و .. ورق ذاكرة وطن

صوت عُمان في الوطن العربي
الوطن
AL WATAN
VOICE OF OMAN IN THE ARAB WORLD
يومية - سياسية - جامعة
تأسست عام ١٩٧١ م

التميز والجودة
أفضل أنواع المصار بألوان زاهية ونقوش جذابة
مركز الوادي التجاري ٢٤٥٦٧٠٣٠

الأربعاء غرة جمادى الأولى ١٤٤٥ هـ. الموافق ١٥ من نوفمبر ٢٠٢٣م . العدد: (١٤١٤٦). السنة الـ ٥٣
صاحب الامتياز المدير العام رئيس التحرير: **محمد بن سليمان الطائي**
WEDNESDAY 15 November 2023 - NO: (14146) - VOL53

مواقيت الصلاة

	فجر	شروق	ظهر	عصر	مغرب	عشاء
مسقط	٥:٠٣	٦:٢١	١١:٥٦	٣:٠٥	٥:٢٧	٦:٤٠
صلالة	٥:١٣	٦:٢٨	١٢:١٣	٣:٢٩	٥:٥٣	٧:٠٣

الجريدة تحوي آيات قرآنية وأحاديث نبوية يرجى عدم اساءة استخدامها

درجات الحرارة

	مسقط	صلالة	السيب	خصب	البريمي	عبري	صحار	الرستاق	نزوى	دبا	جبل شمس	صور	مصيرة	الدقم	هيما	ثمريت
العظمى	٢٩	٣١	٢٩	٣١	٣٣	٣٢	٣٠	٢٩	٣٢	٢٨	١٠	٣١	٢٨	٣٠	٣٣	٣٢
الصغرى	٢١	٢٥	٢١	٢٤	٢٢	٢١	٢٣	٢٠	٢١	٢٢	٤	٢٢	٢٧	٢٦	٢٢	٢٠

نؤمن بأنكِ تستحقين التميز
خدمات ومنتجات مصرفية تتلاءم مع أسلوب حياتكِ
مع الخدمات المصرفية للسيدات
بنك ظفار BankDhofar
www.bankdhofar.com
bankdhofar

ضبط عدد من منتهكي الحياة الفطرية

مسقط . «الوطن» :

تمكنت هيئة البيئة بالتعاون مع شُرطة عُمان السُّلطانية من ضبط عدد من منتهكي الحياة الفطرية أثناء قيامهم بصيد ٥ رؤوس من الغزال العربي بمحافظة مسقط، وتم مصادرة المضبوطات، وجارٍ استكمال الإجراءات القانونية في حقهم من قبل جهات الاختصاص.

وفاة عائلة من ٥ أفراد بحريق منزل في لندن

لندن . د ب أ: لقي خمسة أفراد من عائلة واحدة حتفهم، من بينهم ثلاثة أطفال، جراء حريق في منزل بغرب لندن. ونقلت وكالة الأنباء البريطانية (بي ايه ميديا) عن إدارة الإطفاء في لندن قولها إنَّه تم إرسال ١٠ سيارات إطفاء ونحو ٧٠ من رجال الإطفاء لإخماء الحريق في «تشانيل كلوز» في «هونسلو». وأوضحت أنَّ الحريق تسبب في تدمير الطابق الأرضي والطابق الأول من المنزل وألحق أضرارًا بجزء من السقف. وقالت إدارة الإطفاء إنَّه تم إعلان وفاة خمسة أشخاص في الطابق الأول في مكان الحريق.

أخدود من منخفض جوي غدا

تشير آخر خرائط الطقس وتحاليل المركز الوطني للإنذار المبكر من المخاطر المتعددة إلى تأثر أجواء سلطنة عُمان بأخدود من منخفض جوِّي ابتداءً من مساء يوم غد الخميس.

ومن المتوقع تدفُّق وتشكُّل السُّحب على سلطنة عُمان مع فرص لهطول أمطار رعدية متفاوتة الغزارة مصحوبة برياح هابطة نشطة وتساقط لحبَّات البرَد تبدأ على محافظة مسندم يوم الخميس ثم تمتد تدريجيًّا يومي الجمعة والسبت لتشملَ محافظات البريمي وشمال الباطنة وجنوب الباطنة والظاهرة والداخلية ومسقط، كذلك تشمل فرص هطول الأمطار المتفرقة محافظتي شمال الشرقية وجنوب الشرقية يومي السبت والأحد. كذلك تستمر فرص امتداد السُّحب وهطول أمطار متفرقة على المناطق الساحلية لمحافظتي ظفار والوسطى.

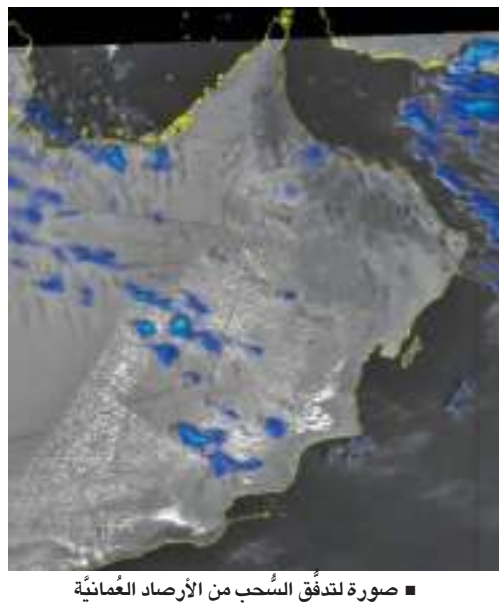

■ صورة لتدفُّق السُّحب من الأرصاد العُمانيَّة

نظام تتبع آلي لسفن وقوارب الصيد عبر الأقمار الصناعية

مسقط . «الوطن» :

قامت وزارة الثروة الزراعية والسمكية وموارد المياه ممثلة في دائرة الرقابة والتراخيص السمكية بالمديرية العامة لتنمية الموارد السمكية بالوزارة بتطبيق نظام تركيب أجهزة التتبع الآلي على سفن وقوارب الصيد الساحلية والحرفية في إطار الجهود المستمرة لتعزيز عمل الرقابة السمكية ولتطوير الأنظمة الحالية للمنظومة الرقابية الإلكترونية. ويُعد نظام التتبع الآلي للسفن والقوارب أحد الأنظمة الحديثة والمتطورة في عالم الرقابة السمكية لسفن وقوارب الصيد وتتبعها بهدف تحديد هُويتها وموقع عملها عن طريق تبادل المعلومات إلكترونيًّا وبشكل آليَ مع محطات النظام القاعدية أو الأقمار الاصطناعية. يتميز النظام بمستوى عالٍ من جودة الأجهزة والابتكار والموثوقية والأداء والسرعة في توفير المعلومات المطلوبة عن سفن الصيد والقدرة على التعامل مع التقنيات الجديدة في مجال الرقابة والربط مع الأقمار الاصطناعية والتعامل مع شبكات إنترنت الأشياء وسرعة الاستجابة في حالات الطوارئ وطلب الاستغاثة وسهولة متابعة السفن.

قياس مستويات الكالسيوم يساعد في تشخيص أمراض القلب

سان فرانسيسكو . د ب أ: أثبتت دراسة جديدة أنَّ هناك عاملا مشتركًا يجمع مرضى القلب، ألا وهو ارتفاع مستوى الكالسيوم في الشريان التاجي. ووجدت الدراسة التي أجريت في أميركا أنَّه في حالة ارتفاع مستوى الكالسيوم في الشريان التاجي أثناء الفحص الدَّوري، حتى في حالة غياب العوامل الأربعة الأخرى سابقة الذكر، لا بُدَّ من اعتبار هؤلاء الأشخاص مرضى بالقلب، ومن الممكن إخضاعهم للعلاج قبل إصابتهم بأوَّل نوبة قلبية. وخلال الدراسة نجح الباحثون في اكتشاف ٤٢٩ مريضًا بالقلب من خلال قياس مستوى الكالسيوم في الشريان التاجي، وتبيَّن أنَّ من بينهم ٦٠ شخصًا لا يعانون من أي عوامل أخرى تدل على الإصابة بالمرض، مثل ارتفاع ضغط الدم أو السكري أو غيرها.

زلزال يضرب الفلبين

مانيلا . د ب أ: ضرب زلزال بقوَّة ٢ر٥ درجة على مقياس ريختر جزيرة ميندناو بالفلبين صباح أمس.

وذكر مركز الأبحاث الألماني لعلوم الأرض أنَّ الزلزال وقع الثلاثاء وأنَّ مركزه كان على عمق ١٠ كيلومترات تحت سطح الأرض، عند التقاء خط عرض ١٨ر٦ درجة شمالًا وخط طول ٧٦ر١٢٤ درجة شرقًا.

ولم ترد على الفور أنباء عن وقوع ضحايا أو خسائر مادية.

■ رجل يجمع النباتات المائيَّة لاستخدامها في مزرعته العائمة على بحيرة إينلي في ولاية شان الجنوبيَّة في ميانمار، حيث تنتشر المزارع العائمة في كلِّ مكان بالبحيرة «أ ف ب»

ارتفاع عدد الحظائر المصابة بـ«الجلد العقدي» في كوريا الجنوبية

سيئول . د ب أ: ارتفع عدد مزارع الماشية المصابة بفيروس التهاب الجلد العقدي في كوريا الجنوبية، ليصل إلى ٩٣ مزرعة حتى أمس الثلاثاء، بحسب ما أوردته شبكة «كيه بي إس وورلد» الإذاعية الكورية الجنوبية. ووفقًا لوزارة الزراعة والأغذية والشؤون الريفية في كوريا الجنوبية، تم الإبلاغ عن إصابتين جديدتين في منطقة «جو تشانج» بمقاطعة شمال جولا، ليصل العدد الإجمالي إلى ٩٣ حالة في ٢٩ مدينة ومقاطعة، بينما تجري السُّلطات الصحية اختبارات على سبع حالات مشتبه بها.

مهام طويلة لرائدي فضاء يابانيين في ٢٠٢٥

طوكيو . د ب أ: أعلنت وكالة استكشاف الفضاء اليابانية «جاكسا» أنَّ رائدَي الفضاء اليابانيَّين تاكويا أونيشي وكيميا يوي سينطلقان بشكل منفصل إلى محطَّة الفضاء الدولية، خلال عام ٢٠٢٥، في مهام طويلة الأجل.

وقالت وكالة أنباء كيودو اليابانية، إنَّه كان من المقرر في البداية أن يسافر يوي «٥٣ عامًا» للفضاء خلال عام ٢٠٢٤، لكن الرحلة أرجئت لمدَّة عام. وسوف يمكث كلٌّ من الرائدين لمدَّة ستة أشهر، في رحلتهما الفضائية الثانية. وأوضحت «جاكسا» أنَّ رائد الفضاء الياباني أيضًا ساتوشي فوروكاوا «٥٩ عامًا»، موجود حاليًّا في المحطَّة الدولية.

النمو عبر السياحة
إعلان مناقصة
يسر الشركة العمانية للتنمية السياحية (مجموعة عُمران) دعوة المتناقصين من ذوي الخبرة للاشتراك في المناقصة التالية

رقم المناقصة	31/2023
اسم المناقصة	تطوير موقع إلكتروني جديد لمجموعة عُمران
آخر يوم لتقديم العروض	6.12.2023
آلية تقديم العروض	للمزيد من التفاصيل يرجى زيارة: www.omran.om/tenders/

الشركة العمانية للتنمية السياحية (مجموعة عُمران)
هاتف: 24399111 (968)
info@omran.om
@omrangroupom
omran.om/tenders/
عمران OMRAN

طبعت بمطابع الألوان المتألقة
Printed at Unique Colour Printers