الرُّؤيَة

الحياة .. رؤية

يومية شاملة تصدر عن مؤسسة الرؤيا للصحافة والنشر

رئيس التحرير
حاتم الطائي

ISSN 2076 - 9911

٢٠٠ بيسة

www.alroya.om
info@alroya.info
alroyanewspaper

الخميس ٩ من شوال ١٤٤٥ هـ الموافق ١٨ أبريل ٢٠٢٤م - العدد رقم ٣٨٣٥ | 12 صفحة | Thursday 18 April 2024 - issue No (3835)

جلالة السلطان يهنئ رئيس زمبابوي

مسقط- العُمانية

بعث حضرة صاحب الجلالة السلطان هيثم بن طارق المعظم- حفظه اللّه ورعاه- برقية تهنئة إلى فخامة الرئيس إيمرسون منانغاغوا رئيس جمهورية زمبابوي، بمناسبة ذكرى استقلال بلاده. تضمنت تهاني وتمنيات جلالة السلطان المعظم الطيبة لفخامته ولشعب بلاده الصديق.

إنهاء تفعيل المركز الوطني لإدارة الحالات الطارئة

«المطير» يتلاشى بعد حصد 19 روحًا.. والبلديات تسابق الزمن لفتح الطرق

- الشرطة: إنقاذ وإجلاء 2260 شخصًا.. وتنفيذ 50 طلعة جوية خلال 3 أيام
- الجيش السلطاني العُماني يقدم الدعم والإسناد للمتضررين
- طلعات جوية لسلاح الجو السلطاني لتنفيذ عمليات إنقاذ وإخلاء
- الخدمات الهندسية بوزارة الدفاع تساهم في احتواء آثار الحالة الجوية
- احتجاز 179 مليون متر مكعب في 49 سدًا خلال 4 أيام
- طلب لمناقشة وزيرة «التربية» أمام «الشورى» حول وفيات سمد الشأن

الرؤية- مراسلون- العُمانية

أعلنت الأرصاد العُمانية انحسار تأثيرات الحالة الجوية "منخفض المطير" على المحافظات الشمالية لسلطنة عُمان، مع توقعات باستمرار تدفق السحب وهطول أمطار متفرقة متفاوتة الغزارة تكون رعدية أحيانًا على محافظة ظفار والأجزاء الساحلية لمحافظة الوسطى بدءًا من الأمس وحتى غدًا الجمعة.

وقال عبدالله الخضوري مدير عام الأرصاد الجوية العمانية، إن المختصين بالمركز الوطني للإنذار المبكر أشاروا إلى أن هناك مؤشرات أولية لتأثر أجواء سلطنة عمان بحالة جوية جديدة الأسبوع المُقبل. وأضاف أنه ستجري متابعة المستجدات والتحديثات، وإذا ثبتت ستكون أقل شدة من «منخفض المطير». وأعلنت اللجنة الوطنية لإدارة الحالات الطارئة إنهاء تفعيل المركز الوطني لإدارة الحالات الطارئة والقطاعات واللجان الفرعية بالمحافظات، على أن تستمر الجهات المعنية في إعادة الخدمات المتأثرة كلٌ وفق اختصاصه.

وتعاملت شرطة عُمان السلطانية مع العديد من البلاغات خلال الأيام الثلاثة الماضية التي تلقاها مركز عمليات الشرطة وإدارات العمليات في القيادات الجغرافية، تنوعت بين انجراف واحتجاز أشخاص ومركبات وطلب المساعدة ونشوب حرائق. وأسفرت الجهود عن إنقاذ أكثر من ١٦٣٠ شخصًا وإجلاء أكثر من ٦٣٠ شخصًا، فيما نفّذ طيران الشرطة ٥٠ طلعة جوية و١٥٢ عملية إنقاذ في مختلف المحافظات إلى جانب نقل أطقم طبية ومساعدة الذين تقطعت بهم السبل. وتسبب المنخفض الجوي في وفاة ١٩ شخصًا، ولا يزال البحث جاريًا عن ٤ مفقودين.

3-2

نجاح فعاليات التمرين الوطني لأمن الاتصالات

انطلاق «مؤتمر عُمان للأمن الإلكتروني».. اليوم

تصوير/ نواف المحاربي

الرؤية- فيصل السعدي

تنطلق، صباح اليوم، الدورة الرابعة من «مؤتمر عُمان للأمن الإلكتروني»، تحت رعاية معالي الشيخ غصن بن هلال العلوي رئيس جهاز الرقابة المالية والإدارية للدولة، ويلتئم المؤتمر بعنوان «الدفاع عن العالم الرقمي: ثورة الأمن الإلكتروني في قطاع الاتصالات»؛ وذلك بالتعاون مع مركز الدفاع الإلكتروني وأكاديمية الأمن الإلكتروني المتقدم، وعُمان داتا بارك. ورعى سعادة المهندس عمر بن حمدان الإسماعيلي الرئيس التنفيذي لهيئة تنظيم الاتصالات، أمس، انطلاق التمرين الوطني لأمن الاتصالات؛ وذلك ضمن الأعمال المُصاحبة للمؤتمر؛ حيث سلَّط التمرين الضوء على الأمن السيبراني في قطاع الاتصالات، بمشاركة الشركة العُمانية للاتصالات «عُمانتل» والشركة الوطنية للاتصالات المتنقلة «أوريدو»، وشركة «فودافون عُمان».

04

إشادات بدور سلطنة عُمان في الارتقاء بمنظومة المكافحة

منتدى دولي في مسقط يُوصي بمراجعة تشريعات مكافحة الاتّجار بالأشخاص

مسقط- العُمانية

أوصى المنتدى الحكومي لمكافحة الاتّجار بالأشخاص في الشرق الأوسط في دورته الخامسة بعنوان «مكافحة الاتّجار بالبشر عبر تشريعات وإجراءات العمل» الذي عُقد بمسقط أمس، بأهمية المراجعة الدورية للتشريعات النافذة؛ سواءً المعنية بشكل مباشر بمكافحة الاتجار بالأشخاص، أو المعنية بالعمل في القطاعات الأهلية، لضمان مواكبتها تطورات الجريمة ووسائل ارتكابها، إلى جانب تضمينها الأدوات اللازمة للتوسع في تفعيل الدور الرقابي والوقائي لمفتشي العمل.

وأكّد المنتدى- الذي استضافته سلطنة عُمان ممثلة بوزارة الخارجية- على إنشاء مجموعة عمل فنية تضم ممثلين عن الجهات المشاركة، والأمانة العامة الدائمة للمنتدى، ومكتب الأمم المتحدة المعني بالمخدرات والجريمة ومنظمات وأجهزة الأمم المتحدة ذات الصلة، للعمل على وضع خارطة لتنفيذ التوصيات، ومتابعة ما تم بشأنها، لضمان تحقيق الأهداف المرجوة من المنتدى. ودعا المشاركون في المنتدى إلى الاستفادة من خبرات الدول المشاركة في مجال إجراءات تفتيش العمل وقواعد الرقابة ومتابعة شركات الاستقدام والتوظيف وآليات التنسيق بين الدول المستضيفة للعمالة ودول المصدر في مجال التعاون الشرطي والتعاون القضائي الخاص بإدارة الملف التحقيقي في حالات الاتّجار بالأشخاص في قطاع العمالة.

04

79 مليون ريال لاستكمال المرحلة الأولى من «الباطنة الساحلي»

مسقط- الرؤية

وقعت وزارة النقل والاتصالات وتقنية المعلومات أمس اتفاقية مشروع تصميم وتنفيذ استكمال المرحلة الأولى لطريق الباطنة الساحلي، والتي تتضمن رصف الأجزاء المتبقية وازدواجية وصلتي بركاء والسويق وإنشاء جسرٍ بدل عن دوار السويق، بقيمة إجمالية بلغت حوالي ٧٩ مليون ريال .

وتتضمن أعمال المشروع استكمال الأجزاء غير المنفذة في المرحلة الأولى من المشروع بطول إجمالي ٣٠ كم، منها رصف ٢٢ كم للأجزاء المتبقية من الجزء الأول للمرحلة الأولى (بركاء - ميناء السويق) ورصف ٨ كم للأجزاء المتبقية من الجزء الثاني للمرحلة الأولى (ميناء صحار - خطمة ملاحة)، كما يشمل المشروع تنفيذ ٤ جسور أودية و٦٧ عبارة صندوقية لضمان انسيابية الطريق أثناء هطول الأمطار، بالإضافة إلى طرق الخدمة على جانبي الطريق. وتتضمن أعمال المشروع تنفيذ ازدواجية وصلة سوق بركاء بطول ٤ كم ووصلة ولاية السويق بطول ٦ كيلومترات، مع إنشاء جسر السويق على طريق الباطنة العام؛ حيث سيعمل هذا الربط المزدوج على تعزيز الحركة التجارية والاقتصادية وربط مكونات المنظومة اللوجستية بين مينائي بركاء والسويق ومدينة خزائن الاقتصادية والطرق الوطنية.

06

وفاة 19 شخصًا أثناء الحالة الجوية.. والبحث جارٍ عن 4 مفقودين

إنهاء تفعيل المركز الوطني لإدارة الحـــــالات الطارئة مع تلاشي «منخفض المطير»

أعلنت الأرصاد العُمانية أمس انحسار تأثيرات الحالة الجوية "منخفض المطير" على المحافظات الشمالية لسلطنة عُمان، مع توقعات باستمرار تدفق السحب وهطول أمطار متفرقة متفاوتة الغزارة تكون رعدية أحيانًا على محافظة ظفار والأجزاء الساحلية لمحافظة الوسطى بدءًا من الأمس وحتى غدًا الجمعة.

وقال عبدالله الخضوري مدير عام الأرصاد الجوية العمانية، إن المختصين بالمركز الوطني للإنذار المبكر أشاروا إلى أن هناك مؤشرات أولية لتأثر أجواء سلطنة عمان بحالة جوية جديدة الأسبوع المُقبل. وأضاف أنه ستجري متابعة المستجدات والتحديثات، وإذا ثبتت ستكون أقل شدة من «منخفض المطير».

وأعلنت اللجنة الوطنية لإدارة الحالات الطارئة إنهاء تفعيل المركز الوطني لإدارة الحالات الطارئة والقطاعات واللجان الفرعية بالمحافظات، على أن تستمر الجهات المعنية في إعادة الخدمات المتأثرة كلٌّوفق اختصاصه. وسخرت قوات السُّلطان المسلحة مقدراتها للتعامل مع الحالة الجوية الاستثنائية التي تعرضت لها سلطنة عُمان، وذلك من خلال تقديم كافة أوجه الدعم والإسناد للجهات الحكومية العسكرية منها والأمنية والمدنية، وباقي القطاعات الأخرى بسلطنة عُمان في إطار خطة اللجنة الوطنية لإدارة الحالات الطارئة. وتستمر اللجنة العسكرية الرئيسة لإدارة الحالات الطارئة بقوات السُّلطان المسلحة في اجتماعاتها بمقر رئاسة أركان قوات السُّلطان المسلحة بمعسكر المرتفعة، للوقوف على كافة الجوانب المتعلقة بالاستعدادات والجاهزية للتعامل مع الحالة الجوية الاستثنائية، ويترأس الاجتماعات العميد الركن حامد بن عبد الله البلوشي مساعد رئيس أركان قوات السُّلطان المسلحة للعمليات والتخطيط رئيس اللجنة العسكرية لإدارة الحالات الطارئة وبحضور أعضاء اللجنة. وقدّم الجيش السلطاني العُماني الدعم والإسناد جنبًا إلى جنب مع باقي المؤسسات الحكومية الأخرى من خلال توفير متطلبات النقل لعدد من طلبة المدارس وأعضاء الهيئتين التدريسية والإدارية جراء الحالة الجوية؛ وذلك بمحافظة شمال الشرقية، إضافة إلى تقديم الإسناد اللازم في البحث والإنقاذ والإخلاء.

الرؤية- ناصر العبري- خالد الخوالدي- خالد السيابي- العُمانية

كما أسهم سلاح الجو السلطاني العماني في تنفيذ عدد من الطلعات الجوية ومختلف عمليات الإنقاذ والإخلاء ونقل المؤن الطبية في المحافظات والمناطق المتأثرة بالحالة الحوية. كما نفّذت البحرية السلطانية العُمانية عملية إخلاء احترازية لعدد من المواطنين والمقيمين بمحافظة مسندم وذلك من خلال نقل أكثر من ١٣٧ مواطنًا ومُقيمًا من قرية كمزار إلى ولاية خصب بمحافظة مسندم وتواصل الخدمات الهندسية بوزارة الدفاع مهامها وواجباتها من خلال تقديم الإسناد الهندسي والدعم الفني للمؤسسات الحكومية الأخرى المعنية، كتأمين سلامة استخدام الطرق، وإزالة التجمعات المائية منها والمواقع المتأثرة بالانزلاقات الطينية، في إطار احتواء الآثار المترتبة على الحالة الجوية وإعادة الأوضاع إلى ما كانت عليه.

وأمس، نفّذ سلاح الجو السلطاني العُماني طلعات جوية لإخلاء عدد من المواطنين والمرضى بمحافظات شمال وجنوب الباطنة، ومحافظة الوسطى، وذلك في إطار عمليات الدعم والإسناد التي تقدمها قوات السلطان المسلحة جراء الحالة الجوية الاستثنائية؛ حيث جرى نقل ١٠ مواطنين من ولاية العوابي في محافظة جنوب الباطنة إلى قرية هاط بولاية الرستاق، ونقل مواطنة وطفلها من مستشفى الرستاق بعد تلقيها العلاج إلى قرية هاط، ونُقل أيضا ٣٠ معلمًا ومعلمة من المواطنين والمقيمين من مدرسة هاط للتعليم الأساسي إلى ولاية العوابي، ونقلت مواطنة من مركز صحي العوابي إلى مستشفى الرستاق لتلقي العلاج اللازم. كما نفّذ سلاح الجو السلطاني العُماني بإحدى طائراته العمودية عملية إنقاذ وإخلاء لـ٢٩ مواطنًا بولاية صحار بمحافظة شمال الباطنة، وتم نقلهم إلى منطقة آمنة. ونفذت إحدى الطائرات العمودية عملية إنقاذ وإخلاء لـ١٧ مواطنا بولاية محوت بمحافظة الوسطى ونقلهم إلى أقرب مركز إيواء.

> الجيش السلطاني العُماني يقدم الدعم والإسناد للمتضررين في شمال الشرقية
>
> طلعات جوية لسلاح الجو السلطاني العُماني لتنفيذ عمليات إنقاذ وإخلاء
>
> نقل 137 مواطنًا ومقيمًا بحرًا من قرية كمزار إلى خصب

شرطة عُمان السلطانية

من جهة ثانية، تعاملت شرطة عُمان السلطانية مع العديد من البلاغات خلال الأيام الثلاثة الماضية التي تلقاها مركز عمليات الشرطة وإدارات العمليات في القيادات الجغرافية، تنوعت بين انجراف واحتجاز أشخاص ومركبات وطلب المساعدة ونشوب حرائق. وأسفرت الجهود عن إنقاذ أكثر من ١٦٣٠ شخصًا وإجلاء أكثر من ٦٣٠ شخصًا، فيما نفّذ طيران الشرطة ٥٠ طلعة جوية و١٥٢ عملية إنقاذ في مختلف المحافظات إلى جانب نقل أطقم طبية ومساعدة الذين تقطعت بهم السبل. وتسبب المنخفض الجوي في وفاة ١٩ شخصًا، ولا يزال البحث جاريًا عن ٤ مفقودين.

وأشار العميد محمد بن ناصر الكندي مدير عام العمليات إلى استمرار جهود شرطة عُمان السلطانية وانتشارها في كافة الولايات المتأثرة بالمنخفض الجوي لتقديم العون والمساعدة وتنظيم الحركة المرورية والمحافظة على استتباب الأمن وإعادة الحياة إلى وضعها الطبيعي بالتعاون مع باقي الجهات الحكومية والخاصة. وأوضح أن الإدارة العامة للعمليات ممثلة بمركز العمليات وإداراتها في جميع المحافظات تعمل على مدار الساعة وفي مختلف الظروف لتحقيق سرعة الاستجابة بالتنسيق مع تشكيلات شرطة عُمان السلطانية المعنية والجهات ذات العلاقة.

إلى ذلك، قررت وزارة التربية والتعليم اليوم منح مديري عموم المديريات التعليمية في مختلف محافظات سلطنة عُمان كافة صلاحيات تحديد آلية العمل بمدارس كل مديرية تعليمية على حدة ليوم غد الخميس بعد تقييم أوضاع كل مدرسة، واتخاذ القرار المناسب لكيفية دوام الطلبة؛ بما يكفل سلامة الطلبة والهيئة التعليمية. وجاء هذا القرار إشارة إلى متابعة اللجنة المركزية لإدارة الحالات الطارئة في الوزارة لتأثيرات (منخفض المطير)، وعطفا على الاجتماع الذي تم في هذا الشأن.

> الخدمات الهندسية بوزارة الدفاع تساهم في احتواء آثار الحالة الجوية
>
> شرطة عُمان السلطانية: إنقاذ وإجلاء 2260 شخصًا.. وتنفيذ 50 طلعة جوية خلال 3 أيام
>
> بلدية الظاهرة تواصل التعامل مع تأثيرات الحالة الجوية «منخفض المطير»

الجهود البلدية

وفي إطار جهود البلديات لإزالة تأثيرات الحالة الجوية، فقد كثفت بلدية الظاهرة جهودها لإزالة كافة التأثيرات الناتجة عن الحالة الجوية؛ حيث عملت دوائر البلدية الثلاثة (عبري وينقل وضنك) بشكل متواصل وبجهد كبير لإزالة كافة التأثيرات الناتجة عن هطول الأمطار وجريان الاودية وذلك من خلال فتح وتهيئة الطرق والمسارات وإزالة الأتربة والمخلفات وسحب التجمعات المائية.

وقال حميد بن سيف البارحي مدير عام مساعد بلدية الظاهرة بالندب إن بلدية الظاهرة استعدت للحالة الجوية من خلال تخصيص فرق عمل توزعت على مختلف المواقع في ولايات المحافظة للحد من الآثار التي خلفتها الحالة الجوية، مؤكدًا أن هذه الفرق تواصل عملها الميداني خلال فترتين صباحية ومسائية لإعادة فتح مختلف الطرق وتنظيفها لتسهيل الحركة المرورية أمام المركبات ونقل تراكمات الأتربة والمياه المتجمعة في بعض الأماكن والطرقات العامة.

وكثفت بلدية شمال الباطنة جهودها في التعامل مع آثار «منخفض المطير» والعمل على إعادة الخدمات المتأثرة إلى وضعها الطبيعي، حيث باشرت فرق النظافة الميدانية العمل فور انقضاء الحالة الجوية على شفط التجمعات المائية، وفتح الطرق المتضررة نتيجة ارتفاع منسوب مياه الأمطار وجريان الأودية.

وأكد المهندس ناصر بن أحمد الهنائي المدير العام لبلدية شمال الباطنة استعداد بلدية شمال الباطنة ودوائرها بالمحافظة في التعامل مع تأثيرات الحالة الجوية، من خلال وضع خطة استباقية متمثلة في تشكيل فرق عمل ميدانية، وتهيئة المعدات اللازمة للتعامل مع تجمعات المياه وتهيئة معابر الأودية وتنظيفها، كما تم تزويد الوليات بالآليات والمعدات الثقيلة لرفع مستوى جاهزيتها لمعالجة التأثيرات الناتجة عن الحالة الجوية من خلال الاستجابة السريعة للمناطق التي شهدت تجمعات مياه والقيام بعمليات شفط التجمعات المائية، كما تواصل الفرق الفنية والميدانية أعمال تنظيف المناطق والأحياء السكنية، والطرق الفرعية والمناطق التجارية، وإزالة الترسبات والطين وبقايا الأشجار وتسوية الطرق.

> بلدية شمال الباطنة تواصل جهودها الخدمية لاحتواء أضرار منخفض المطير
>
> فتح الطرق المتأثرة وإزالة مخلفات الأمطار والأودية والشعاب بولاية العوابي

وفي ولاية العوابي بمحافظة جنوب الباطنة، نفذت دائرة البلدية حملاتها المكثفة لفتح الطرق الداخلية المتأثرة ورفع الأضرار التي أحدثتها الأمطار الغزيرة وأدت إلى تراكم الأتربة والرمال وغلق بعض الطرق لبعض الأحياء السكنية عقب نزول الأودية والشعاب.

محافظو مسقط وشمال الباطنة وشمال الشرقية يقفون على المواقع المتضررة

الولايات- الرؤية

زار معالي السيد سعود بن هلال البوسعيدي محافظ مسقط أمس عددًا من المواقع المتضررة بولاية قريات، بحضور سعادة الشيخ والي قريات والمهندس مدير عام بلدية مسقط في الولاية، وعدد من المسؤولين والأهالي.

وتضمّنت الزيارة عددا من مناطق الولاية منها: صياء، والرملة، وعغاء، وسد وادي ضيقة بقرية المزارع؛ لتفقُّد الأضرار التي تعرضت لها الولاية جراء هطول الأمطار وجريان الأودية والشعاب خلال الحالة الجوية التي تشهدها سلطنة عُمان. وأكد معالي السيد محافظ مسقط ضرورة تكاتف الجهود وتكامل الأدوار لمعالجة كافة الملاحظات الناجمة عن هذه الأمطار كتجمعات المياه وتأثر شبكة الطرق، مُشيدًا في الوقت ذاته بالجهود المبذولة من قِبل الجهات المعنية من خلال الجاهزية المسبقة للحدّ من تأثيرات الحالة الجوية، مشددًا على أن محافظة مسقط ملتزمة بتسخير كافة الإمكانات والسبل المتاحة وبالشراكة مع مختلف جهات الاختصاص لمعالجة الملاحظات المرصودة وضمان عودة الخدمات والأوضاع إلى حالتها الطبيعية، ومتابعة احتياجات الولاية وفق الأسس والإجراءات المعمول بها.

وفي شمال الباطنة، زار سعادة محمد بن سليمان الكندي محافظ شمال الباطنة، ولاية السويق، وذلك بحضور سعادة الشيخ عيسى بن أحمد المعشني والي السويق. وهدفت الزيارة إلى متابعة الأضرار الناتجة عن «منخفض المطر»، ووجه سعادة المحافظ بضرورة الإسراع في فتح الطرق لعبور السيارات وضمان وصول الأفراد إلى وجهاتهم وتسهيل الانسيابية.

كما اطلع سعادة محمود بن يحيى الذهلي محافظ شمال الشرقية، على الأضرار الناجمة عن الحالة الجوية بولايتي بدية ووادي بني خالد، ووقف على حجم الأضرار ومتابعة أحوال المواطنين والمقيمين بعد الحالة الجوية. كما تفقد سعادته الأضرار التي لحقت بالممتلكات الخاصة والبنية الأساسية بالولايتين؛ بما في ذلك الطريق الرئيسي والطرق الداخلية وعدد من المرافق العامة.

احتجاز 179 مليون متر مكعب في 49 سدًّا خلال 4 أيام

مسقط- العُمانية

ذكرت وزارة الثروة الزراعية والسمكية وموارد المياه أن إجمالي كمية مياه الأمطار التي احتجزها ٤٩ سدًّا من سدود الحماية من مخاطر الفيضانات بعدد من ولايات سلطنة عُمان بلغ أكثر من ١٧٩ مليون متر مكعب وذلك خلال الفترة من ١٤ الى ١٧ أبريل الجاري.

وأكد المهندس ناصر بن محمد البطاشي مدير عام المديرية العامة لتقييم موارد المياه بوزارة الثروة الزراعية والسمكية وموارد المياه أن سد وادي ضيقة في ولاية قريات بمحافظة مسقط أصبح ممتلئًا بنسبة ١٠٠ بالمائة من طاقته الاستيعابية التي تبلغ ١٠٠ مليون متر مكعب، منذ هطول الأمطار وجريان الأودية في الفترة الماضية، فيما سجل سد وادي السرين السفلي بولاية العامرات ١,٠٧ مليون متر مكعب وسجل سد وادي السرين العلوي ٠,٣٧٣ مليون متر مكعب، فيما احتجز سد الحماية بالعامرات ٧,٨ مليون متر مكعب فيما سجل سد الخوض بولاية السيب ٩,٨٢٢ مليون متر مكعب. وأضاف أن في محافظة الظاهرة امتلأ سد السليف بولاية عبري الذي يتسع مليون متر مكعب، فيما احتجز سد وادي الكبير ٠,٣٩٥ مليون متر مكعب واحتجز سد سرور بولاية ضنك ٠,٦٥ مليون متر مكعب، وكذلك امتلأ سد السديرين بولاية ينقل الذي يتسع ٠,٢٤ مليون متر مكعب. وأشار إلى أن ولاية محضة بمحافظة البريمي امتلأت جميع السدود فيها، كسد حيوان الذي يحتجز ٠,٠١٢ مليون متر مكعب ومصح بـ ٠,٠٣٢ مليون متر مكعب وأبو قلعة ٠,٠٤٢ مليون متر مكعب ومحضة ١,١ مليون متر مكعب والجويف ٠,٢١١ مليون متر مكعب وسد مسيليك ١,٧٢ متر مكعب.

وفي محافظة شمال الشرقية امتلأت سدود ولاية القابل؛ حيث بلغت كمية المياه المحتجزة بسد وادي نام ٠,٨٢ مليون متر مكعب وبسد العقيدة ٠,٠٤ مليون متر مكعب وبلغت كمية المياه المحتجزة بسد الوارية بالمضيب ١,٤٢ مليون متر مكعب وفي ولاية إبراء امتلأ سد قفيفة بكمية مياه بلغت ٠,٩٢٧، فيما امتلأ سد وريد الذي يتسع ٠,٧٠٢ مليون متر مكعب، وبلغت نسبة احتجاز المياه بسد وادي العيون بولاية سناو ٠,٩٥ مليون متر مكعب من أصل ١,١ مليون متر مكعب كطاقة استيعابية. فيما سجلت أغلب سدود محافظة الداخلية الطاقة الاستيعابية الكاملة؛ حيث امتلأ سد وادي غول بولاية الحمراء بـ ٠,٤٥ مليون متر مكعب.

استثمر في مُستقبل عُمان
عائد ثابت وجذاب
بحجم 75 مليون ريال عُماني مع خيار الزيادة،بفائدة 4.85% سنويًا لمدة سنتين

سندات التنمية الحكومية لسلطنة عُمان

نيابة عن حكومة سلطنة عُمان ممثلة بوزارة المالية، يعلن البنك المركزي عن طرح **الإصدار الـ 70 من سندات التنمية الحكومية لسلطنة عُمان للاكتتاب العام**، والذي سيتم إصداره في **يوم الخميس الموافق 2024/04/25م**. بسعر فائدة يبلغ **4.85%** سنويًا لأجل سنتين. ويستحق السداد في **2026/04/25م**. وسيتم عقد المزاد يوم الثلاثاء الموافق **2024/04/23م**. ويمكن للمستثمرين الاكتتاب عن طريق بنوك تجارية محلية بعد استكمال استمارة الاكتتاب.

ضمان رأس المال

سندات التنمية الحكومية تمثل التزامًا مباشرًا وغير مشروطًا على حكومة سلطنة عُمان.

عوائد ثابتة

تستحق الفائدة اعتبارًا من تاريخ الإصدار وسيتم دفعها مرتين في السنة، وذلك في 25 أبريل و25 أكتوبر من كل عام حتى تاريخ الإستحقاق. وسيتم دفع أول فائدة بتاريخ 25 أكتوبر 2024م. وسيتوقف دفع الفائدة بعد إنتهاء مدة السند واستحقاق قيمته.

السيولة

السندات مدرجة في بورصة مسقط وقابلة للتداول (بيعًا وشراءً) قبل تاريخ الاستحقاق وبالأسعار السائدة في السوق.

أداة ضمان للائتمان

يمكن استخدام السندات كضمان شامل للحصول على قروض من أي بنك تجاري مرخص.

لمن تتاح فرصة الاستثمار في سندات التنمية الحكومية ؟

الإصدار الـ70 من سندات التنمية الحكومية مخصص لجميع فئات المستثمرين من داخل وخارج سلطنة عُمان (بصرف النظر عن جنسياتهم).

كيف يمكن شراء السندات ؟

يمكن للمستثمرين الحصول على نشرة الإصدار وطلبات الاكتتاب في السندات من أي بنك من البنوك التجارية المرخصة العاملة في سلطنة عُمان. ويمكن تقديم الطلبات المستوفاة من خلال أي بنك تجاري مرخص. ويتعين على الراغبين في الاكتتاب تدوين رقم المستثمر في طلبات الاكتتاب.

رقم المستثمر من شركة مسقط للمقاصة والإيداع

يمكن الحصول على رقم المستثمر من خلال زيارة الموقع الإلكتروني لشركة مسقط للمقاصة والإيداع ش.م.ع.م www.mcd.om أو عن طريق تطبيق **أسهم عُمان**، وذلك قبل يوم واحد على الأقل من تقديم طلب الاكتتاب للبنك التجاري.

ولمزيد من الدعم يرجى التواصل على:

رقم الهاتف: 24822222 968+

البريد الإلكتروني: mcd.support@mcd.om

كما يمكنكم الاستعانة بخانة تواصل معنا على صفحة الموقع الإلكتروني للشركة .

رقم الحساب المصرفي

يجب أن يكون رقم الحساب المصرفي المدون في طلب الاكتتاب هو نفسه المسجل لدى شركة مسقط للمقاصة والإيداع

الإصدار الـ70

يفتتح: يوم الأحد 14 أبريل 2024م
يغلق: يوم الأحد 21 أبريل 2024م
المزاد: يوم الثلاثاء 23 أبريل 2024م

الحد الأدنى للاكتتاب
100 ريال عُماني

للاطلاع على نشرة الإصدار الـ(70) يرجى زيارة المواقع الإلكترونية التالية:

وزارة المالية | www.mof.gov.om البنك المركزي العماني | www.cbo.gov.om

لمزيد من التفاصيل يرجى التواصل مع دائرة عمليات السوق بالبنك المركزي العماني أو أي بنك تجاري مرخص في سلطنة عُمان.

هاتف : 24777145 / 24777832 / 24777635 / 24777429 968+
ص. ب: 1161، الرمز البريدي 112، سلطنة عُمان
بريد إلكتروني: mod@cbo.gov.om

إشادات بدور سلطنة عُمان في تنظيم الدورة الحالية وجهودها للارتقاء بمنظومة المكافحة

«المنتدى الحكومي لمكافحة الاتّجار بالأشخاص» يُوصي بالمراجعة الدورية للتشريعات النافذة

مسقط- العُمانية

استقبل معالي السّيد بدر بن حمد البوسعيدي وزير الخارجية أمس أصحاب المعالي والسعادة رؤساء لجان مكافحة الاتّجار بالبشر ممثلي دول مجلس التعاون لدول الخليج العربية، والمملكة الأردنية الهاشمية وجمهورية مصر العربية والأمانة العامة لدول مجلس التعاون وممثلي المنظمات الإقليمية والدولية المشاركين

وأكّد معاليه خلال المقابلة أهمية الدور الذي تقوم به لجان مكافحة الاتّجار بالبشر الخليجية والعربية من خلال الإجراءات التي يتمُّ اتخاذها والتوعية، والمشاركة الفاعلة في الفعاليات الإقليمية والدولية وسن القوانين والتشريعات الوطنية، والعمل على تبادل الخبرات والتجارب وأفضل الممارسات

وجرى خلال المقابلة استعراض أبرز الموضوعات المطروحة على جدول أعمال هذا المنتدى والهادفة إلى دعم وتطوير اللجان ورفع كفاءتها والارتقاء بمستوى الأداء، تحقيقًا لطموحات وتطلعات قادة وشعوب المنطقة.

وأوصى المنتدى الحكومي لمكافحة الاتّجار بالأشخاص في الشرق الأوسط في دورته الخامسة بعنوان «مكافحة الاتّجار بالبشر عبر تشريعات وإجراءات العمل» الذي عُقد بمسقط أمس، بأهمية المراجعة الدورية للتشريعات النافذة؛ سواءً المعنية بشكل مباشر بمكافحة الاتجار بالأشخاص، أو المعنية بالعمل في القطاعات الأهلية، لضمان مواكبتها تطورات الجريمة ووسائل ارتكابها، إلى جانب تضمينها الأدوات اللازمة للتوسع في تفعيل الدور الرقابي والوقائي لمفتشي العمل.

وأكّد المنتدى- الذي استضافته سلطنة عُمان ممثلة بوزارة الخارجية- على إنشاء مجموعة عمل فنية تضم ممثلين عن الجهات المشاركة، والأمانة العامة الدائمة للمنتدى، ومكتب الأمم المتحدة المعني بالمخدرات والجريمة ومنظمات وأجهزة الأمم المتحدة ذات الصلة، للعمل على وضع خارطة لتنفيذ التوصيات، ومتابعة ما تم بشأنها، لضمان تحقيق الأهداف المرجوة من المنتدى. ودعا المشاركون في المنتدى إلى الاستفادة من خبرات الدول المشاركة في مجال إجراءات تفتيش العمل وقواعد الرقابة ومتابعة شركات الاستقدام والتوظيف وآليات التنسيق بين الدول المستضيفة للعمالة ودول المصدر في مجال التعاون الشرطي والتعاون القضائي الخاص بإدارة الملف التحقيقي في حالات الاتّجار بالأشخاص في قطاع العمالة. وأوصى المنتدى بأهمية تعزيز الاستفادة من تجارب الدول المشاركة في حفظ حق العمالة في التقاضي العمالي، بإجراءات ميسرة، إلى جانب تقديم الدعم القانوني والفني بالشراكة مع الأجهزة القضائية من جهة، وأداة التعرف على مؤشرات الاتّجار بالأشخاص من جهة أخرى، ضمن إطار قانوني منظّم. كما أوصى بمواصلة العمل على رفع الوعي المجتمعي بحقوق وواجبات العمالة الوافدة، وتعزيز ثقافة التصدي للعمل الجبري، من خلال تنظيم الفعاليات والحملات التوعوية بالشراكة والتعاون مع مكتب الأمم المتحدة المعني بالمخدرات والجريمة ومنظمات وأجهزة الأمم المتحدة ذات الصلة في اليوم العالمي لمكافحة الاتّجار بالأشخاص. ودعا المنتدى إلى أهمية حث الدول المصدِّرة للعمالة على بث الوعي للعمال بحقوقهم وواجباتهم، ورفع وعيهم بالممارسات المرتبطة بالاتّجار بالأشخاص وطرق الإبلاغ.

> **بدر بن حمد يستقبل ممثلي الدول المشاركة في المنتدى.. ويؤكد أهمية مكافحة الظاهرة**
>
> **الحارثي: حقوق الإنسان لا تُطبّق في غزة بسبب الازدواجية الصارخة في المعايير**

وهدف المنتدى الذي رعى افتتاح أعماله معالي الدكتور محاد بن سعيد باعوين وزير العمل، إلى إيجاد رؤية موحدة لمكافحتها على نحو يتماشى مع التطوُّرات والأساليب الإجرامية بما يضمن استدامة وفعالية مكافحتها، وتعزيز وتنمية قدرات العاملين في مجال مكافحة جريمة الاتّجار بالأشخاص ومساعدة الضحايا من خلال البرامج التدريبية المتخصّصة المراعية لطبيعة المنطقة.

وأكّد سعادة الشيخ خليفة بن عيسى الحارثي وكيل وزارة الخارجية للشؤون السياسية رئيس اللجنة الوطنية لمكافحة الاتّجار بالبشر، أنّ سلطنة عُمان اتخذت العديد من الإجراءات لحماية العمال من التعرض للاستغلال أو الاتّجار بالبشر، منها: إصدار قانون العمل الجديد بموجب المرسوم السُّلطاني رقم (٥٣/ ٢٠٢٣) الذي تضمن موادَّ حظرت العمل القسري والممارسات المرتبطة به.

وأضاف سعادته أنّ من بين الجهود تشكيل فريق من مختلف الجهات الحكومية المعنية لتعزيز التعاون الثنائي مع الدول المصدرة للعمالة، وقام هذا الفريق بزيارة ١٠ دول بهدف توقيع مذكرات تفاهم في مجال العمل ومكافحة الاتجار بالبشر، كما تمّ تدشين نظام حماية الأجور- وهو نظام إلكتروني مشترك بين وزارة العمل والبنك المركزي العماني يهدف لرصد عمليات صرف الأجور في منشآت القطاع الخاص ومتابعتها للتأكد من التزامها بتحويل أجور العاملين لديها لحساباتهم في المصارف المحلية المعتمدة -، وفقًا لما نصّ عليه قانون العمل في المادة الـ(٨٧). وأشار سعادته إلى أنّ سلطنة عُمان استحدثت وحدة التفتيش المشتركة بين وزارة العمل ومؤسسة الأمن والسلامة بهدف رفع جودة وكفاءة عمليات التفتيش وزيادة الفعالية في أداء المهام المرتبطة، ودعم عمليات التفتيش بخدمات المساندة الأمنية، بما ينعكس إيجابا على تكثيف الحملات التفتيشية على المنشآت المخالفة والأيدي العاملة السائبة، وكذلك تبسيط إجراءات العمال.

ولفت سعادته إلى أنّ مواثيق حقوق الإنسان عالمية في طبيعتها، ويجب على العالم أن يطبقها بعدالة ومساواة، ولكن للأسف هذا ما لا نراه على أرض الواقع الآن، فما يجري للفلسطينيين في قطاع غزة حاليًا من قتل وتجويع وتهجير من قبل سلطة الاحتلال الإسرائيلي أظهر بما لا يدعو للشك أنّ هناك ازدواجية صارخة في المعايير وانفصامًا في المبادئ والمواقف. كما بيّن سعادته أنّ جريمة الاتّجار بالأشخاص جريمة عالمية واسعة الانتشار يُستخدم فيها الرجال والنساء والأطفال من أجل الربح، وتستهدف الأشخاص الضعفاء واليائسين الذين يبحثون عن حياة أفضل وتُعدُّ الجريمة من أخطر الجرائم وأكبر التجارات غير المشروعة التي تهدد الأمن البشري؛ ما يستدعي التعاون الدولي لمكافحتها، وإعداد استراتيجية واضحة المعالم تأخذ بعين الحسبان طبيعة الجريمة وخطورتها؛ كونها تتنافى مع الطبيعة البشرية، ومع تعاليم الشريعة الإسلامية ومختلف الأديان السماوية التي قدست كرامة الإنسان وحرمت الاعتداء عليه بأي شكل من الأشكال

من جانبه، ثمّن القاضي الدكتور حاتم علي الممثل الإقليمي لمكتب الأمم المتحدة المعني بالمخدرات والجريمة لدول مجلس التعاون لدول الخليج العربية، الجهود التي تبذلها دول مجلس التعاون فيما يتعلق بمكافحة الاتّجار بالبشر عبر منهجية واضحة وشاملة في دعم الضحايا وتوعية المجتمع بهذه الجريمة، مؤكدًا على أهمية المنتدى الذي تستضيفه سلطنة عُمان حيث يسعى لتبادل الخبرات والتجارب والرؤى بشأن الجهود التي تبذلها هذه الدول في المنطقة.

وأقيمت ضمن أعمال المنتدى حلقة نقاشية تطرقت إلى مجال منع ومكافحة الاتّجار بالأشخاص عبر تشريعات وإجراءات العمل وسن القوانين والتشريعات الوطنية، واستعراض تجارب الدول المشاركة والتحدّيات التي تواجهها في هذا المجال وشارك فيها عدد من ممثلي الدول والمنظمات الدولية والإقليمية.

ركّز على خصائص الرصد والتحليل في الكشف عن حوادث الأمن الإلكتروني

نجاح فعاليات التمرين الوطني لأمن الاتصالات ضمن أعمال مؤتمر عُمان للأمن الإلكتروني

الرؤية - فيصل السعدي

رعى سعادة المهندس عمر بن حمدان الإسماعيلي الرئيس التنفيذي لهيئة تنظيم الاتصالات أمس، انطلاق التمرين الوطني لأمن الاتصالات؛ وذلك ضمن أعمال الدورة الرابعة لمؤتمر عُمان للأمن الإلكتروني، وسلط التمرين الضوء على الأمن السيبراني في قطاع الاتصالات، بمشاركة الشركة العُمانية للاتصالات «عُمانتل» والشركة الوطنية للاتصالات المتنقلة «أوريدو»، وشركة «فودافون عُمان».

وقال الإسماعيلي إن التمرين ينعقد بالتعاون مع كافة الجهات المعنية لمعرفة قدرة قطاع الاتصالات على التصدي للثغرات، وجاهزية البنية الأساسية، وجاهزية التشريعات واللوائح التنظيمية. وأضاف أن التمرين يعد تجربة متقدمة في هذا المجال وفرصة لمعرفة الثغرات ومعالجتها، مشيرًا إلى أن عالم قطاع الاتصالات وتقنية المعلومات متجدد ومتقدم ومتغير؛ ما يتطلب نوعا من التعاون والتنظيم التشاركي سواء من قبل المؤسسات الحكومية أو جهات القطاع الخاص المعنية بتقديم الخدمات للمستفيدين.

وركز التمرين على خصائص الرصد والتحليل في الكشف عن حوادث الأمن الإلكتروني؛ لتمكين المشاركين من رسم الجدول الزمني لمختلف الحوادث، مع تحليلها ووضع آليات الاستجابة المثالية لها. وشمل التمرين تحقيق جملة من الأهداف؛ منها: ضمان اتباع أفضلَ الممارسات في الاستجابة لحوادثَ الأمن الإلكتروني بقطاع الاتصالات، وتمكين القدرات والإمكانات الفنية في الاستجابة لحوادث الأمن الإلكتروني، وتمكين أساليبَ التفاعل مَع الرأي العام، وبالأخص مستخدمي خدمات الاتصالات، وتمكين التعاون والتنسيق على المستوى الوطني بين الجهات المعنية بأمن الاتصالات في التعامل مع الحوادث الإلكترونية.

وقال الدكتور أحمد بن حماد الكلباني عميد أكاديمية الأمن الإلكتروني المتقدم إن التمرين يركز على جانب الاتصالات ويتمثل في سيناريو يشمل جوانب كثيرة وجوانب اختراقات تتعلق بالأمن الإلكتروني وجوانب تتعلق باللوائح التنظيمية وجوانب تتعلق بإدارة الرأي العام التي تتعلق بالسيناريوهات.

فيما أكد المهندس مقبول بن سالم الوهيبي الرئيس التنفيذي لشركة «عُمان داتا بارك» أن التمرين يعد من أهم برامج هذا مؤتمر عُمان للأمن الإلكتروني؛ حيث يحاكي سيناريوهات لما يمكن أن يحدث في مجال الاختراقات وفي الأمن السيبراني بشكل عام، مشددًا على أن مجال العمل في الأمن السيبراني يتطلب التنسيق بين الجهات المعنية والعمل كفريق للخروج بأفضل النتائج. ومن المقرر أن تنطلق الدورة الرابعة من «مؤتمر عُمان للأمن الإلكتروني»، اليوم الخميس، تحت رعاية معالي الشيخ غصن بن هلال العلوي رئيس جهاز الرقابة المالية والإدارية للدولة، تحت عنوان « الدفاع عن العالم الرقمي: ثورة الأمن الإلكتروني في قطاع الاتصالات»، بالتعاون مع مركز الدفاع الإلكتروني وأكاديمية الأمن الإلكتروني المتقدم، وعُمان داتا بارك.

طلب لمناقشة وزيرة «التربية» أمام «الشورى» حول تأثيرات «منخفض المطير»

مسقط- الرؤية

استعرض مكتب مجلس الشورى صباح أمس الأربعاء طلب المُناقشة المقدم من أصحاب السعادة أعضاء المجلس إلى معالي الدكتورة مديحة بنت أحمد الشيبانية وزيرة التربية والتعليم؛ بشأن ما آلت إليه الحالة الجوية «منخفض المطير»، وتأثيراتها على مدارس محافظة شمال الشرقية؛ حيث تضمن الطلب رغبة أصحاب السعادة الأعضاء في الوقوف على الأسباب المؤدية لحوادث الوفيات من طلبة المدارس في ولاية المضيبي، وإجراءات الوزارة في التعامل مع الحالة الجوية.

جاء ذلك خلال اجتماع مكتب المجلس الدوري التاسع لدور الانعقاد السنوي الأول من الفترة العاشرة (٢٠٢٣- ٢٠٢٧)؛ برئاسة سعادة الشيخ طاهر بن مبخوت الجنيبي نائب رئيس المجلس وبحضور أصحاب السعادة أعضاء المكتب، وسعادة الشيخ أحمد بن محمد الندابي أمين عام المجلس.

وكلف المكتب لجنة التربية والتعليم والبحث العلمي بالمجلس باستضافة الجهات ذات الاختصاص للوقوف على الأسباب المتعلقة بحادث وفيات طلبة مدارس ولاية المضيبي، ودراسة الإجراءات المتخذة من قبلها في التعامل مع الموضوع، وبحث الحلول المناسبة لتجنب تكرار مثل هذه الحوادث مستقبلاً.

وشهد الاجتماع استعراض طلب الإحاطة المقدم إلى معالي وزير الصحة بشأن توظيف مخرجات تخصص هندسة المعدات الطبية؛ حيث تضمن الطلب الاستفسار عن أسباب عدم توظيف تلك المخرجات؛ بالرغم من أهمية التخصص في دراسة وتطوير المعدات والأجهزة الطبية. وأحال مكتب المجلس خلال اجتماعه التقرير السنوي لمشاريع وزارة النقل والاتصالات وتقنية المعلومات لعام ٢٠٢٣ إلى اللجنة الاقتصادية والمالية بالمجلس، وذلك بعد أن جرى استعراضه من قبل مكتب المجلس.

كما أُحيط مكتب المجلس برد سعادة رئيس بلدية مسقط، حول مُعالجة إشكالية الاختناقات المرورية بولاية السيب؛ حيث تضمّن الرد الإفادة بأنه حاليًا تجري دراسة تنفيذ الخدمات الاستشارية المرورية لمحافظة مسقط الهادفة لتقديم حلول مستدامة للاختناقات المرورية.

انطلاق ندوة «تعليم اللغة العربية وتعلمها».. الإثنين المقبل

مسقط- ميا السيابية

تُنظِّم وزارة التربية والتعليم الإثنين القادم ندوة اللغة العربية الرابعة، بعنوان: «تعليم اللغة العربية وتعلمها: رؤى وتجارب عملية»؛ بمشاركة عدد من الخبراء والمختصين بتعليم اللغة العربية وتعلمها من داخل سلطنة عمان وخارجها، وأخصائيي مناهج اللغة العربية وتقويمها، وأخصائيي تقويم مادة اللغة العربية، والمدربين في برامج خبراء اللغة العربية بالمعهد التخصصي للتدريب المهني للمعلمين، والمشرفين التربويين في المجال الأول: اللغة العربية، إضافة إلى معلمات المجال الأول بمدارس الحلقة الأولى، ومعلمي ومعلمات اللغة العربية في مدارس الحلقة الثانية والتعليم ما بعد الأساسي، والمختصين بتدريس اللغة العربية في المدارس الخاصة والتربية الخاصة، وعدد من المدعوين في هذه الندوة، وذلك في فندق موفنبيك ـ مسقط

وقالت الدكتورة معصومة بنت حبيب العجمية مستشارة وزيرة التربية والتعليم لتطوير الأداء اللغوي إن الوزارة تحرص على تنفيذ ندوات تختص بتعليم اللغة العربية وتعلّمها خلال السنوات الماضية؛ فكانت الندوة الأولى حول «التجارب العالمية في تعلم اللغة العربية وتعليمها»، والندوة الثانية حول «القراءة تعليمًا وتعلمًا»، والندوة الثالثة حول «الكتابة تعليمًا وتعلمًا»، وتأتي هذه الندوة لتسلّط الضوء على «رؤى وتجارب عملية في تعليم اللغة العربية وتعلّمها» وفق أفضل الممارسات الفاعلة على المستويين المحلي والدولي، كما تسلط الضوء على واقع تعليم وتعلم اللغة العربية في ضوء التوجهات التربوية الحديثة، و الاطلاع على تطبيقات التقانة والذكاء الاصطناعي في مجال تعليم اللغات، من خلال عرض تجارب عملية ناجحة وملهمة من خبراء محليين ودوليين، ومعلمين في مجال تعليم اللغة العربية وتعلمها، لتبادل الخبرات والتجارب بين المختصين في توظيف القرائية لتعليم اللغة العربية وتعلمها، إلى جانب تزويد القائمين على تعليم اللغة العربية بمهارات عملية لتحقيق الإنماء المهني.

وحول المحاور التي ستتناولها هذه الندوة خلال أيام انعقادها، أوضحت العجمية أن الندوة تتضمن ٥ محاور أساسية؛ وهي: تعليم اللغة العربية وتعلّمها في ضوء التوجهات التربوية الحديثة، واستراتيجيات القرائية وتمكين اللغة، ونظريات التعلّم ونتائج الدراسات التربوية في تمكين اللغة، وأساليب تقويم المهارات اللغوية، وأخيرًا تجارب وتطبيقات عملية في تعليم اللغة العربية وتعلّمها، والتي سيتم خلالها تقديم العديد من الجلسات الحوارية والحلقات النقاشية في موضوعات تعليم اللغة العربية وتعليمها، وأوراق عمل يقدمها عدد من الخبراء المحليين والدوليين، والمختصين من ديوان عام الوزارة ومن الحقل التربوي، وحلقات تدريبية حول مهارات تدريس اللغة العربية: كالطلاقة اللغوية، والقراءة، وفهم المقروء، وتوظيف تطبيقات الذكاء الاصطناعي في تدريس هذه المهارات.

اليوم.. «الأعلى للقضاء» يفتتح مختبر إعداد «الخطة التشغيلية الأولى 2024-2030»

مسقط- الرؤية

يفتتح المجلس الأعلى للقضاء اليوم بالكلية العسكرية التقنية مختبر إعداد الخطة التشغيلية الأولى (٢٠٢٤- ٢٠٣٠)، بحضور سعادة عيسى بن حمد العزري أمين عام المجلس الأعلى للقضاء، وبمشاركة واسعة من ممثلي الجهات الحكومية والقطاع الخاص ومؤسسات المجتمع المدني.

ويأتي انطلاق أعمال مختبر إعداد الخطة التشغيلية الأولى؛ ترجمة للمخرجات التي أقرها مشروع الخطة الإستراتيجية للمجلس الأعلى للقضاء (٢٠٢٤-٢٠٤٠)، وهي الأولى من نوعها للقضاء في سلطنة عُمان لتأسيس مرحلة جديدة من مراحل البناء والتطوير، ولتكون مرتكزًا لتنفيذ توجهاته الإستراتيجية وبرامجه التشغيلية، ولتتحقق من خلالها رؤية المجلس وأهدافه بعيدة المدى بما يتواءم مع رؤية عُمان ٢٠٤٠، وتحقيق الريادة وتقديم الخدمات القضائية والعدلية بطريقة مبتكرة تضمن تحقيق العدالة الناجزة وترسخ سيادة القانون. ويشارك في مختبر الخطة التشغيلية الأولى أكثر من ٣٠٠ مشارك من ٣٦ جهة لمدة ٤ أسابيع، يجري خلالها وضع الخطط التشغيلية لـ٢٧ مشروعًا مُدرجًا في الخطة التشغيلية الأولى؛ مقسمة على ٩ محاور في مجالات تهدف إلى تطوير بيئة عمل مبتكرة، وتيسير إجراءات التقاضي وفقًا للممارسات العالمية والمتغيرات الداخلية، واستحداث برامج لاستقطاب وتدريب وتحفيز الكوادر البشرية، لا سيما القضائية منها، وتقديم خدمات قضائية وعدلية مبنية على الكفاءة والفعالية والجودة لكافة فئات المتعاملين، وتحسين سرعة تنفيذ الأحكام، إضافة إلى تطوير البنية الأساسية، وتحديث التقنيات المستخدمة في المحاكم والكاتب بالعدل. وستُركِّز المشاريع على تخفيف عبء التقاضي توفيرًا للوقت والجهد، وبناء شراكات إستراتيجية محلية ودولية تساهم في تعزيز التعاون القضائي والعدلي وتبادل الخبرات المحلية والدولية.

وبموجب الخطة الإستراتيجية للمجلس الأعلى للقضاء (٢٠٢٤- ٢٠٤٠) التي جرى تحكيمها من قبل مُحكِّمين دوليين ومحليين مختصين، سيتم تحقيق رؤية ورسالة وأهداف المجلس الأعلى للقضاء بطريقة ممنهجة من خلال ٣ خطط تشغيلية متوسطة المدى، تُحدِّد المشاريع التشغيلية ذات الأولوية بحسب كل مرحلة زمنية تتزامن مع خطط التنمية الخمسية؛ إذ تغطي الخطة التشغيلية الأولى الفترة من ٢٠٢٤ إلى ٢٠٣٠، والخطة التشغيلية الثانية الفترة من ٢٠٣١ إلى ٢٠٣٥، فيما تغطى الخطة التشغيلية الثالثة الفترة من ٢٠٣٦ إلى ٢٠٤٠.

أرشيفية

بمشاركة 15 فريقًا من الباحثين والمبتكرين ورواد الأعمال

غدًا.. انطلاق فعاليات ماراثون استثمار الموارد الوراثية «منافع 48 ساعة»

مسقط- الرؤية

تنطلق غدًا فعاليات ماراثون استثمار الموارد الوراثية «منافع ٤٨ ساعة» في نسخته السادسة، والذي تنظمه وزارة التعليم العالي والبحث العلمي والابتكار ممثلة بمركز عُمان للموارد الوراثية الحيوانية والنباتية «موارد»، ولمدة يومين بفندق جراند هرمز.

ويشارك في هذه النسخة من البرنامج ١٥ فريقًا من الباحثين والمبتكرين ورواد الأعمال المبتدئين والمهتمين بقطاع التنوع الأحيائي وفرص الاستثمار المستدام في الموارد الوراثية العمانية، ممن وقع عليهم الاختيار من المتقدمين بعد اجتيازهم لمراحل التقييم والفرز، والتنافس على الخروج بأفكار في مجالات المسابقة المطروحة.

وتنوعت الأفكار المقدمة في هذه النسخة لتشمل المشاريع المقترحة لاستثمار موارد وراثية حيوانية ونباتية وكائنات بحرية بالإضافة لكائنات حية دقيقة، وسيوفر البرنامج حاضنات علمية لخمس من الفرق المتأهلة حيث ستستفيد هذه الفرق من الدعم العلمي وتوفير المختبرات العلمية والإشراف العلمي والفني ولمدة ٦ أشهر. وفي هذه الفترة ستعمل الفرق على تطوير أفكارها واختبارها معمليا وتنفيذ التجارب لإثبات فعالية المنتج المقترح. وبعد ذلك ستتأهل ثلاث فرق للحصول على منحة لدخول مسرعة أعمال للوصول إلى المستثمرين والأسواق.

زهرة بن سالم العبرية

وقالت زهرة بن سالم العبرية أخصائية استثمار موارد وراثية بمركز موارد وأحد القائمين على البرنامج، إن فعاليات اليوم الأول من الماراثون ستشهد فتح المجال للفرق لبدء العصف الذهني للأفكار حول المنتج وتجميع البيانات حوله، وصولاً إلى التصور الأولي للمنتج لكل فريق مع نهاية اليوم، بالإضافة لوجود مجموعة من الموجهين لتوجيه الفرق نحو المسار الصحيح لتطوير الفكرة او المنتج.

وأضافت أنه في اليوم الثاني ستنتقل الفرق من الماراثون بفكرة المنتج إلى مستوى متقدم، وهو تصميم نموذج أولي للمنتج ووضع دراسة مالية مبدئية مع خطة تسويقية بالإضافة إلى عمل هوية للمنتج، كما ستحظى الفرق المشاركة في المسابقة بإشراف مباشر من أشخاص ذوي خبرات وكفاءات في هذا المجال لمساعدتهم في تطوير أفكارهم ومواجهة التحديات التي قد تصادفهم، وصولًا إلى تقديم عروضها التقديمية لأفكار المنتجات التجارية يوم الأحد القادم أمام لجنة الحكام، التي تقوم بتقييم الفرق حسب عدد من المعايير.

وأشارت العبرية إلى أن الهدف الرئيسي للبرنامج يتمثل في دعم الجهود لتنويع مصادر الدخل لسلطنة عمان من خلال توفير منصة للمبدعين ورواد الأعمال العمانيين والمقيمين لعرض ومناقشة وصقل أفكار لمنتجات أو خدمات جديدة قائمة على التنوع الأحيائي لسلطنة عُمان، وتشجيع قيام شركات ناشئة مبنية على الاستفادة من البحوث التطبيقية في مجال الموارد الوراثية الوطنية، فضلا عن بناء الوعي العام حول الفرص الاستثمارية المتاحة في مجال التنوع الأحيائي.

منافع
ماراثون أفكار التنوع الأحيائي

توزيع 2560 منتجا صديقا للبيئة في شمال الباطنة

صُحار- العُمانية

أعلنت إدارة البيئة بمحافظة شمال الباطنة توزيع ٢٥٦٠ منتجاً صديقاً للبيئة مع تنفيذ ٤٠ نشاطاً بيئياً بمختلف ولايات المحافظة خلال الربع الأول من عام ٢٠٢٤م.

وأوضح نزار بن سالم العريمي مدير إدارة البيئة بشمال الباطنة، أن الدور الذي تقوم به الإدارة بمختلف تقسيماتها في التوعية البيئية ونشر الثقافة العامة لصون البيئة العمانية يتحقق عبر تنفيذ المناشط التوعوية وتعزيز مفهوم المشاركة المجتمعية، حيث تنوعت تلك الفعاليات في آلية العرض بين المحاضرات والمعارض والحملات الخارجية والملتقيات البيئية، وذلك في كل من: الإدارة بصحار ومركز البيئة بولاية السويق.

وأضاف: «تم خلال المناشط والفعاليات التوعوية في الربع الأول من العام الحالي توزيع ٢٥٦٠ منتجا صديقا للبيئة، منها ٧٤٠ كيسا قماشيا وورقيا، بالإضافة إلى توزيع ١٨٢٠ منتجا للعلب المعدنية لتعبئة المياه بديلة البلاستيك والحقائب تم توزيعها في فبراير الماضي خلال تدشين مشروع المجلس البيئي بجامعة صحار، واستهدفت مختلف شرائح وفئات المجتمع من المؤسسات التعليمية الجامعية والمدرسية ومؤسسات المجتمع المحلي».

وعن البرامج والمناشط البيئية المنفذة خلال المرحلة ذاتها من العام الجاري، أشار مدير إدارة البيئة بشمال الباطنة إلى أنه تم التركيز على مواضيع بيئية تتناسب مع أهداف الهيئة بشكل عام ومنها تأثير البلاستيك على الكائنات الحية في مختلف بيئاتها، مع عرض ومناقشة وتعزيز مختلف المواضيع البيئية في المناهج الدراسية لمختلف المراحل التعليمية في سلطنة عمان، بالإضافة إلى تفعيل ومشاركة العالم في الاحتفال بالمناسبات البيئية لمختلف المستويات المحلية والعالمية.

يشار إلى أن إدارة البيئة بمحافظة شمال الباطنة وبالتعاون مع عدد من المؤسسات الحكومية والخاصة بالمحافظة تواصل تنفيذ الفعاليات الهادفة للمحافظة على البيئة العمانية وصون مواردها الطبيعية.

انطلاق «ملتقى دائرة القياس والتقويم التربوي» بجنوب الشرقية

صور- بدر بن مراد البلوشي

بدأت أمس فعاليات ملتقى دائرة القياس والتقويم التربوي الأول بالمديرية العامة للتربية والتعليم بمحافظة جنوب الشرقية، تحت شعار «صناعة وتغيير»، وذلك تحت رعاية عبدالله بن علي الفوري المدير العام، وبحضور أنور بن حمد السناني رئيس مجلس إدارة غرفة تجارة وصناعة عمان فرع جنوب الشرقية، وخالد بن خليفة العريمي المدير المساعد للدائرة، وعدد من رؤساء وموظفي الدائرة، والذي يستمر لمدة يومين ويستهدف الموظفين والمعلمين والمهتمين بالشأن التربوي.

ويهدف الملتقى إلى تطوير وصقل مهارات الموظفين في الجوانب الإدارية والفنية المتعلقة ببيئة عملهم وربطها بواقع الزيارات الميدانية، ونقل وتبادل الأفكار والخبرات بين الموظفين بالدائرة، وتعزيز وتطوير العلاقات المهنية بالدائرة لرفع كفاءة الأداء العاملين، وورش وبرامج عمل للموظفين بالدائرة، وذلك بالاستعانة بالخبرات الخارجية في تنفيذ تلك البرامج.

وتضمنت فعاليات الافتتاح تقديم ورقتي عمل، الأولى بعنوان «توظيف تطبيقات الذكاء الاصطناعي في العمل»، قدمها ناصر بن جمعة الفراجي أخصائي ابتكار أول، وورقة بعنوان «كيف تسوق نفسك بذكاء» قدمتها المدربة الدكتورة أسماء بنت سالم الهاشمية، بالإضافة إلى عرض مرئي لمنجزات دائرة القياس والتقويم التربوي بالمحافظة قدمه خميس بن مبارك العلوي صاحب مبادرة وفكرة إقامة الملتقى.

ومن المقرر أن تتواصل الفعاليات اليوم الخميس، حيث يقدم محمد بن مسلم العريمي رئيس قسم الموارد البشرية ورقة عمل، تليها ورقة عمل حول آلية الاستفادة من الصفحة الإلكترونية لتحليل نتائج الطلبة يقدمها فيصل بن عبدالله النعيمي أخصائي دراسات دولية أول، ويختتم البرنامج فعالياته بورقة عمل مهارات الاتصال والتواصل لدى القائد يقدمها عبد العزيز بن سعيد العلوي أأخصائي تأهيل وتدريب.

لجنة التنمية بالعوابي تناقش إقامة سوق أسبوعي

العوابي- خالد بن سالم السيابي

عقدت لجنة التنمية الاجتماعية بولاية العوابي اجتماعها الأول لعام ٢٠٢٤م، برئاسة سعادة الشيخ الدكتور حمود بن علي بن حميد المرشودي والي الولاية ورئيس اللجنة، وبحضور جميع الأعضاء.

وفي بداية الاجتماع، وجه رئيس اللجنة الشكر لجميع الأعضاء على دورهم الكبير في العام الماضي، كما تم استعراض خطاب سعادة الشيخ وكيل وزارة التنمية الاجتماعية حول محضر الاجتماع الثاني لعام ٢٠٢٣ م، وانطلاق الترشيحات لجائزة اليونيسكو لتعليم الفتيات والنساء لعام ٢٠٢٤ م.

وناقش الاجتماع إقامة سوق أسبوعي تحت مسمى «يوم السبت» وتنظيم عملية العيود والعزوة بالولاية، حيث اتخذت اللجنة بشأنها التوصيات المناسبة.

جلسة حوارية حول «أخلاقيات الذكاء الاصطناعي» بجامعة السلطان قابوس

مسقط- الرؤية

نظمت كلية الآداب والعلوم الاجتماعية بجامعة السلطان قابوس جلسة حوارية عبر منصة «زووم» بعنوان «نحو أخلاقيات الذكاء الاصطناعي: مفاهيم العدالة والمسائل القانونية»، وذلك ضمن فعاليات الموسم الثقافي.

وشارك في الجلسة كل من الدكتور عبدالوهاب كريم حميد أستاذ مشارك في القانون الدولي والعلاقات الدولية، والدكتور مصعب محلا أستاذ مساعد في القانون الدستوري ببرنامج الدراسات الاستراتيجية، وأدار الجلسة موسى اللواتي أستاذ مساعد بقسم الإعلام.

وتناولت الجلسة الحوارية التعريف بالذكاء الاصطناعي ومجالات استخداماته، وما يرافق الاستخدام من فجوات قانونية قد يتسبب بها الاستخدام غير المقنن للذكاء الاصطناعي وأهمية التدخل التشريعي لضبط الاستخدام، ودور القوانين الدولية التي تتحكم في استخدام الذكاء الاصطناعي، وأهمية وجود قوانين وتنظيمات وتشريعات دستورية حول استخدامات الذكاء الاصطناعي، وضرورات التشريعات والقوانين الدولية المنظمة لاستخدامات الذكاء الاصطناعي، والاستناد إلى تجارب إقليمية ودولية في هذا المجال.

وتطرق المشاركون في الجلسة إلى الجوانب التشريعية والقانونية لحماية لحرية الشخصية وتقاطعها مع الذكاء الاصطناعي، وأهمية القوانين الوطنية الحامية للحريات الشخصية وحقوق الملكية، وأثر تطبيقات الذكاء الاصطناعي على التعليم الجامعي، كما تم استعراض أخلاقيات استخدام الذكاء الاصطناعي في ظل المسؤولية القانونية وعلاقته بشبكات التواصل الاجتماعي.

وأشار د. مصعب محلا إلى أن الذكاء الاصطناعي يتسم بخصائص تجعله يحاكي القدرات الذهنية البشرية وأنماط عملها وتتوسع تطبيقاته في حياتنا اليومية على نحو لا محدود، ويسهم في إحداث تحول جذري في أنماط الحياة من خلال القدرات المتطورة للنماذج التوليدية على إنشاء صور نابضة بالحياة تحاكي البشر في إنتاج المحتوى الإبداعي، إلا أن إنتاج هذا المحتوى يثير قضايا تتعلق بالملكية الفكرية والحقوق المتولدة عنها.

من جانبه، تحدث د. عبدالوهاب كريم عن وجود مخاوف بشأن طبيعة استخدام الذكاء الاصطناعي في ممارسات غير قانونية، بما في ذلك انتهاكات حقوق الإنسان والحريات الشخصية، مثل الحق في الخصوصية، وحماية البيانات، وحرية الرأي والتعبير، وغيرها من الحريات والحقوق.

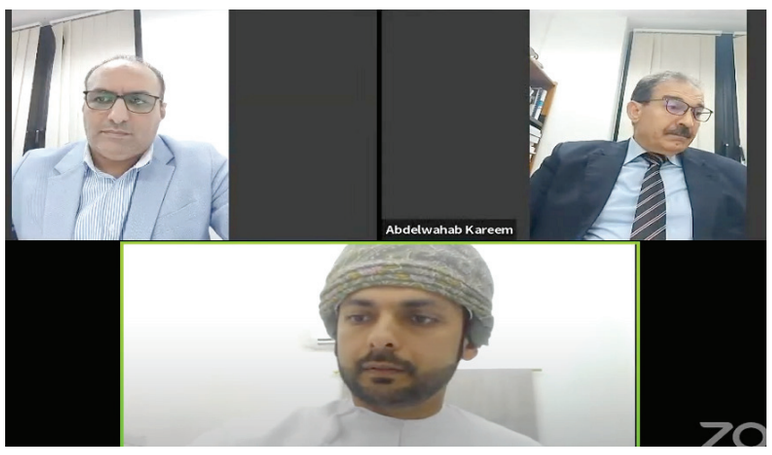

توقيع اتفاقية استكمال المرحلة الأولى لطريق الباطنة الساحلي بتكلفة 79 مليون ريال

مسقط- الرؤية

وقعت وزارة النقل والاتصالات وتقنية المعلومات أمس اتفاقية مشروع تصميم وتنفيذ استكمال المرحلة الأولى لطريق الباطنة الساحلي، والتي تتضمن رصف الأجزاء المتبقية وازدواجية وصلتي بركاء والسويق وإنشاء جسرٍ بدل عن دوار السويق، بقيمة إجماليةً بلغت حوالي ٧٩ مليون ريال .

وتتضمن أعمال المشروع استكمال الأجزاء غير المنفذة في المرحلة الأولى من المشروع بطول إجمالي ٣٠ كم، منها رصف ٢٢ كم للأجزاء المتبقية من الجزء الأول للمرحلة الأولى (بركاء - ميناء السويق) ورصف ٨ كم للأجزاء المتبقية من الجزء الثاني للمرحلة الأولى (ميناء صحار - خطمة ملاحة)، كما يشمل المشروع تنفيذ ٤ جسور أودية و٦٧ عبارة صندوقية لضمان انسيابية الطريق أثناء هطول الأمطار، بالإضافة إلى طرق الخدمة على جانبي الطريق.

وتتضمن أعمال المشروع تنفيذ ازدواجية وصلة سوق بركاء بطول ٤ كم ووصلة ولاية السويق بطول ٦ كيلومترات، مع إنشاء جسر السويق على طريق الباطنة العام؛ حيث سيعمل هذا الربط المزدوج على تعزيز الحركة التجارية والاقتصادية وربط مكونات المنظومة اللوجستية بين مينائي بركاء والسويق ومدينة خزائن الاقتصادية والطرق الوطنية.

يشار إلى أنَّ مشروع طريق الباطنة الساحلي يبدأ من ولاية بركاء وينتهي في خطمة ملاحة بولاية شناص بطول إجمالي ٢٤٤ كيلومترا، حيث تم تقسيم المشروع إلى مرحلتين تشمل المرحلة الأولى جزءين يبدأ الأول من تقاطع النسيم بولاية بركاء وحتى ميناء السويق بطول ٦٦ كم فيما يبدأ الجزء الثاني من ميناء صحار وحتى خطمة ملاحة بطول ٦٧ كم، فيما تمتد المرحلة الثانية للمشروع من ميناء السويق وحتى ميناء صحار بطول ١١١ كم.

وقع الاتفاقية معالي المهندس سعيد بن حمود المعولي وزير النقل والاتصالات وتقنية المعلومات، فيما وقعها من جانب شركة اتحاد المقاولين العمانية محمد عبداللطيف مدير عام المشروع للشركة؛ وبحضور سعادة المهندس بدر بن سالم المعمري الأمين العام لمجلس المناقصات.

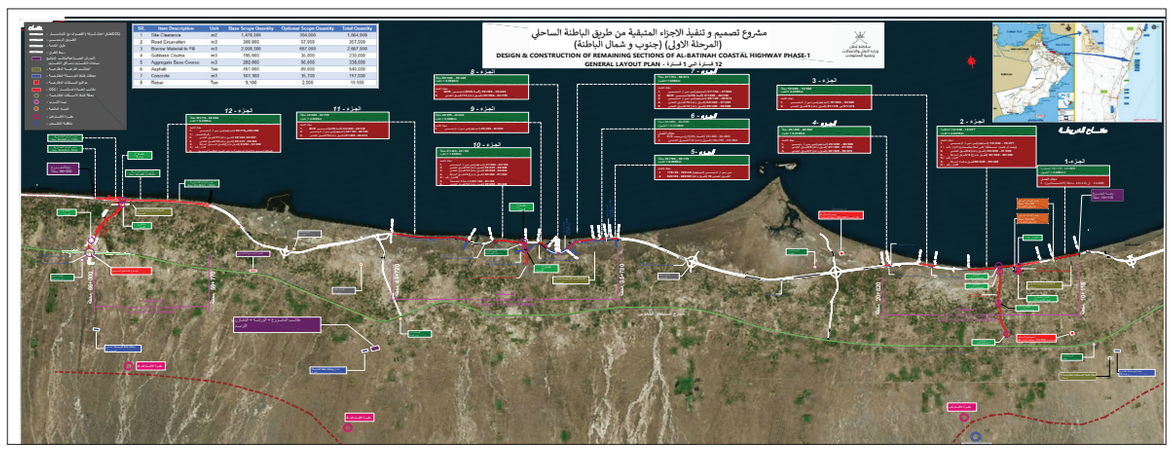

ارتفاع أعداد المسافرين عبر المطارات العمانية إلى 2.7 مليون مسافر بنهاية فبراير

مسقط- الرؤية

ارتفع عدد المسافرين عبر مطارات سلطنة عمان حتى نهاية شهر فبراير ٢٠٢٤م بنسبة ٢١,٨ بالمائة، مسجلا ٢ مليون و٧١٧ ألفا و٨٣٥ مسافرا، مقارنة بـ٢ مليون و٢٣١ ألفا و٤٥١ مسافرا حتى نهاية شهر فبراير ٢٠٢٣م.

وأوضحت الإحصاءات الأولية الصادرة عن المركز الوطني للإحصاء والمعلومات، أن عدد المسافرين عبر مطار مسقط الدولي بلغ مليونين و٤٦٣ ألفا و٨٥٦ مسافرا حتى نهاية شهر فبراير ٢٠٢٤م بارتفاع نسبته ٢٢,٩ بالمائة، سافروا على متن ١٦ ألفا و٩٩٦ رحلة بارتفاع في عدد الرحلات بلغت نسبته ١٦,٤ بالمائة.

ومن بين الرحلات ١٥ ألفا و٦٧٨ رحلة دولية سافر على متنها مليونان و٢٨٨ ألفا و١١٩ مسافرا وألف و٣١٨ رحلة داخلية سافر على متنها ١٧٥ ألفا و٧٣٧ مسافرا.

وتصدرت الجنسية الهندية عدد المسافرين عبر مطار مسقط الدولي خلال شهر فبراير، حيث بلغ عدد القادمين ٧٥ ألفا و٥٢١ مسافرا والمغادرين ٧٠ ألفا و٩٥١ مسافرا، تلتها الجنسية البنجلاديشية بـ ١٥ ألفا و٨٦٧ مسافرا قادما و٢٠ ألفا و٩٨٠ مسافرا مغادرا، ثم الجنسية الباكستانية بـ٢٣ الفا و٨٠٣ مسافرين قادمين و٢١ ألفا و٧٤٠ مسافرا مغادرا.

وبلغ عدد المسافرين عبر مطار صلالة ٢٣٢ ألفا و٧٧ مسافرا بارتفاع نسبته ١٠,١ بالمائة سافروا على متن ألف و٥٧٢ رحلة بارتفاع في الرحلات نسبته ٦,١ بالمائة.

وبلغ عدد الرحلات الدولية عبر مطار صلالة ٨٤٠ رحلة سافر على متنها ١١٥ ألفا و٦٠ مسافرا فيما بلغ عدد الرحلات الداخلية ٧٣٢ رحلة سافر على متنها ١١٧ الفا و١٧ مسافرا.

وبلغ عدد المسافرين عبر مطار صحار ١١ ألفا و٤١٠ مسافرين على متن ١١٠ رحلات، في حين بلغ عدد المسافرين عبر مطار الدقم ١٠ آلاف و٤٩٢ مسافرا على متن ١٠٤ رحلات.

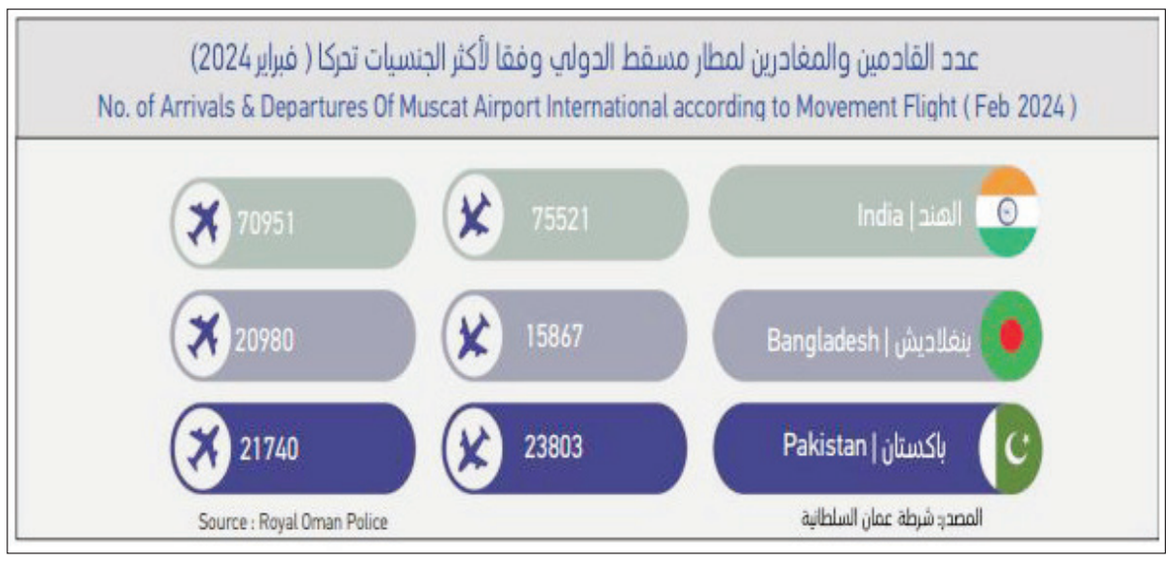

استمرار حصاد محصول قصب السكر في المحافظات

مسقط- الرؤية

يستمر خلال شهر أبريل الجاري موسم حصاد محصول قصب السكر في محافظات سلطنة عمان للعام الحالي ٢٠٢٤م، والذي بدأ في شهر مارس الماضي، حيث يتم جني محصول قصب السكر في ولايات إزكي ونزوى وبهلاء والحمراء وأدم بمحافظة الداخلية، والتي تشتهر بزراعة وإنتاج محصول قصب السكر بشكل موسع.

كما يستمر حصاد محصول قصب السكر في محافظات البريمي والظاهرة وشمال الباطنة وجنوب الباطنة وشمال الشرقية وجنوب الشرقية، والذي يتم استغلاله كاملا بدءا بإنتاج السكر الأحمر والبلوج والشارج والخمير وعسل القصب والمعروف محليا باسم (الزيج)، بالإضافة إلى إنتاج علف للحيوان وسماد للأرض، كما أن أعواد القصب المتبقية تستخدم كحطب.

ويدخل السكر الأحمر وعسل القصب (الزيج) كمكون أساسي في عدد من الصناعات الغذائية وفي مقدمتها صناعة الحلوى العمانية، ويعد محصول قصب السكر يعد من الأشجار التي تنتمي لفصيلة النباتات النجيلية ومن المحاصيل المائية لأن زراعته تحتاج للكثير من المياه ومن المحاصيل المعمرة أيضا حيث تبقى في الأرض لفترة زمنية طويلة تصل إلى عام كامل، ويزرع قصب السكر في المناطق الحارة ويعد المصدر الأساسي لإنتاج وصناعة السكر.

عمانيتان تستعرضان مشروعين ابتكاريين في «معرض جنيف الدولي»

جنيف- العُمانية

تُشارك المبتكرتان رزان بنت حمد الكلبانية وسمية بنت سعيد السيابية في معرض جنيف الدولي للابتكارات، والذي انطلقت أعماله أمس بالعاصمة السويسرية جنيف، ويشهد منافسة أكثر من ١٠٠٠ ابتكار من ٤٠ دولة بأنحاء العالم. وقالت رزان الكلبانية: «مشاركتي في المعرض تأتي لاستعراض مشروعي الابتكاري المتمثل في طلاء يمتص الأشعة السينية من مكون طبيعي وهو مادة الليكوبين، وهي الصبغة الحمراء الموجودة في الطماطم والبطيخ والفواكه والخضروات الحمراء بشكل عام».

وأضافت بأنّ دراسة مشروعها الابتكاري تُعدُّ الأولى من نوعها على مستوى العالم باستخدام مركب طبيعي لتدريع غرفة الأشعة، إذ يتميّز الطلاء بامتصاص الأشعة بنسبة ٩٧ بالمائة، وبمقاومة الماء والرطوبة بنسبة ١٠٠ بالمائة، ومقاومة الحرارة بنسبة ٩٥ بالمائة، كما أنه يمنع تشكّل العفن والبكتيريا، وغير قابل للاشتعال. وأشارت إلى أنّ ابتكارها العلمي حقق العديد من الإنجازات على كافة الأصعدة (العالمية والإقليمية والمحلية)، أبرزها حصولها على المركز الأول في مسابقة مختبر الجدران المُتساقطة في نوفمبر ٢٠٢٠م، والميدالية الفضية في ملتقى التحدي والابتكار بدولة قطر، والميدالية الذهبية في معرض بيروت الدولي الثاني للابتكار، كما حققت الميدالية الفضية على مستوى الشرق الأوسط في مسابقة مبرة فايدة السعد بدولة الكويت، إضافة إلى حصولها على الجائزة الكبرى في مسابقة ومعرض كوريا الدولي لابتكارات المرأة من بين ٣٥٣ ابتكارًا من أكثر من ١٨ دولة بأنحاء العالم. من جانبها، أوضحت سمية بنت سعيد السيابية أن مشاركتها في المعرض تأتي لاستعراض ابتكارها العلمي في مجال «التحليل الحيوي للميكروبلاستيك» بطريقة جديدة من البايولوجي والنانوتكنولوجي.

وأوضحت أنّ مشروعها الابتكاري يُقدم حلًّا واعدًا للقضاء والتخلص من الميكروبلاستيك بطريقة آمنة وصديقة للبيئة؛ باستخدام الحصر الميكروبية والعامل المحفز (أكسيد الزنك النانوني)، مشيرة إلى أنّ مشروعها حقق المركز الأول في مسابقة نجم العلوم على مستوى الوطن العربي التي شارك فيها أكثر من ٢٥٠٠ مشروع. وتسعى رزان الكلبانية وسمية السيابية إلى تمثيل سلطنة عُمان في هذا المحفل العالمي وإبراز الاهتمام الذي تحظيان به وقدرة الشباب العُماني على الابتكار والمنافسة فيها عالميًّا.

يشار إلى أنّ معرض جنيف الدولي للابتكارات يكرّم الابتكارات التي توجِد حلولًا لمشكلة عالمية وتسهم في تقدم الابتكار على نطاق عالمي أو في التنمية الاقتصادية والتكنولوجية لبلد ما. ويُعدُّ معرض جنيف الدولي للابتكارات أكبر حدث عالمي للاختراعات، ويقام سنويًّا بالتنسيق مع المنظمة العالمية للملكية الفكرية.

«الثروة الزراعية» تنظم «هاكاثون سلامة وجودة الغذاء».. 29 أبريل

مسقط- الرؤية

تنظم وزارة الثروة الزراعية والسمكية وموارد المياه ممثلة بمركز سلامة وجودة الغذاء، فعالية «هاكاثون إمداد لسلامة وجودة الغذاء» والذي يعد الأول من نوعه في سلطنة عمان، وذلك ضمن فعاليات أسبوع سلامة وجودة الغذاء للعام الحالي ٢٠٢٤م، والذي سيقام خلال الفترة من ٢٨ أبريل الجاري وحتى ٤ مايو المقبل.

وينظم الهاكاثون كحدث متميز ضمن فعاليات الأسبوع وسيقام على مدار ٢٤ ساعة يومي ٢٩ و٣٠ أبريل الجاري، وسيقدم للمشاركين منصة فريدة للابتكار والتعاون في التعامل مع التحديات والصعوبات في مجال سلامة وجودة الغذاء، بمشاركة المحترفين والخبراء والمبتكرين من خلفيات متنوعة لتطوير حلول إبداعية وتقنيات تعزز إجراءات سلامة الغذاء وتضمن أعلى معايير الجودة في صناعة الغذاء. وسيتم التركيز في الهاكاثون على مجالات رئيسية مثل: الذكاء الاصطناعي وطرق دراسة ومعالجة البيانات المتعلقة بالغذاء وغيرها من المجالات، مما يوفر للمشاركين فرصة لعرض مهاراتهم والتواصل مع الأشخاص ذوي التفكير المشابه والمساهمة في تطوير ممارسات سلامة الغذاء في سلطنة عمان. وتهدف الوزارة من تنظيم هذه المبادرة إلى تحقيق خطوة هامة نحو تعزيز معايير ومتطلبات سلامة وجودة الغذاء في سلطنة عمان، عن طريق توظيف الطاقات والأفكار الإبداعية الموجودة في الشباب العماني، من خلال إيجاد منصة تعاونية تجمع بين أصحاب هذه الأفكار الإبداعية وكذلك توظيف تطبيقات التكنولوجيا الحديثة في إيجاد حلول مبتكرة تخدم مجال سلامة وجودة الغذاء. وتسعى الوزارة إلى دعم الشركات الناشئة التي تقدم حلولاً تقنية وابتكارية في مجال سلامة وجودة الغذاء في سلطنة عمان، وتقديم دعم خاص للمخرجات من المشاريع الابتكارية، نظرا لأهمية هذه المبادرة في تعزيز ثقافة الابتكار والإبداع والاستدامة مما يسهم في نمو وتقدم صناعة الغذاء في سلطنة عمان.

المقالات الأكثر قراءة على الموقع الإلكتروني أمس

1 «مسرحيات» إيران لن تنتهي؟! — علي بن مسعود المعشني
2 الطوفان الإيراني الكبير — حمد بن سالم العلوي
3 لا عذر.. لا عذر — د. خالد بن حمد بن سالم الغيلاني
4 شهداء العلم — محمد بن حمد البادي

لقراءة جميع المقالات زوروا: https://alroya.om/category/3

الأمن السيبراني.. السد المنيع أمام الهجمات الرقمية

في عصرنا الحالي أصبحت الاتصالات عنصرا أساسيا في حياتنا اليومية، سواءً على المستوى الشخصي أو التجاري أو الوطني، ولذلك بات مجال الأمن السيبراني ذا أهمية كبيرة لحماية الأنظمة والشبكات والبيانات من الهجمات الرقمية التي تستهدف الاستيلاء على البيانات الحساسة مثل المعلومات المالية والمعلومات الشخصية. وانطلاقا من هذه الأهمية، تقوم مؤسساتنا سواء في القطاع العام أو الخاص بدور كبير لتعزيز الحماية الرقمية اللازمة وتطوير البنية الأساسية في قطاع الاتصالات وسن التشريعات والقوانين واللوائح للتصدي لأي محاولات خبيثة.

وبالأمس تضمنت أعمال الدورة الرابعة لمؤتمر عُمان للأمن الإلكتروني إجراء التمرين الوطني لأمن الاتصالات، للوقوف على مدى قدرة قطاع الاتصالات على التصدي للثغرات، وهذا التمرين يُعد تجربة متقدمة في هذا المجال وفرصة لمعرفة الثغرات ومعالجتها، إذ ركز التمرين على خصائص الرصد والتحليل في الكشف عن حوادث الأمن الإلكتروني؛ لتمكين المشاركين من رسم الجدول الزمني لمختلف الحوادث، مع تحليلها ووضع آليات الاستجابة المثالية لها.

إنّ الاستثمار في الأمن السيبراني أمر ضروري لجميع الشركات التي تعتمد على الاتصالات، وذلك من خلال استخدام تقنيات التشفير وتدريب الموظفين على ممارسات الأمن السيبراني ووضع خطة استجابة للحوادث الجيدة، حتى تتمكن الشركات من حماية البيانات من التهديدات الإلكترونية وضمان استمرارية أعمالها.

الرؤية

الآراء المنشورة لا تعبر بالضرورة عن رأي الجريدة وإنما عن وجهة نظر كاتبيها

هل الأمّ تمرض؟

سعيدة بنت أحمد البرعمية

أخبرتني إحدى صديقاتي الشهر الماضي أن كلّ أبنائها مرضوا وكانت تسهر عليهم، وعندما يستيقظون يرونها بجانبهم، وفي وقت ما سألها أحدهم سؤالاً أدهشها: هل الأم تمرض؟

يعجز قلمي عن وصف ملامحها وهي تخبرني الخبر، لم يكن لسانها يتحدّث وحده، كانت تقاسيم وجهها تشارك في إيصالي الخبر، كانت تخبرني بسؤاله ودهشة غريبة تعتريها ومشاعر مختلطة تستبدّ بها، تكرر السؤال ذاته وتقول: أرجوك اكتبي عن الموضوع «هل الأم تمرض؟»، قلت لها طبيعي أن يسأل ابنك هذا السؤال فأنت الوحيدة التي لم تمرض؛ فخطر في ذهنه أنّ الأمهات لا يمرضن، كنت بهذا الردّ أضع حاجزا أمام إلحاحها مع إيماني بأنّ الموضوع يستحق الكتابة؛ لكنّي وعدتها بالكتابة عن الموضوع لاحقاً حينما يكرمني الوقت.

لا أنكر أن السؤال استحوذ على اهتمامي وبما أننا في زمن الذكاء الاصطناعي الذي بات ينافس الآدمي في الذكاء والعطاء أردت أن أتوجه إليه بالسؤال؛ فكتبتُ السؤال في محرّك البحث فيGoogle على أمل أن يسفر البحث عن نتائج مقنعة، ولكن لم تظهر سوى مواضيع ذات صلة؛ فجربت كتابة السؤال في تطبيق Chat GPT بصيغة هندسة الأوامر»اكتب لي إجابة عن السؤال الآتي: هل الأمّ تمرض؟

على الفور جاءت إجابة (GPT) وهي كالآتي «نعم، الأم قد تمرض مثل أي شخص آخر، الصحة والمرض جزء من الحياة البشرية، ويمكن للأم أن تواجه مشكلات صحية بحاجة إلى علاج ورعاية.»

بعدها سألت ابني السؤال ذاته» فابتسم وقال بعفوية: أيش من سؤال هذا! مش الأنبياء يمرضون أكيد الأم تمرض.

فكرتُ بإجابته هذه فوجدتها تستحق التأمل، هو بالتأكيد جاوبها من مبدأ أنّ الأم بشر كغيرها من النّاس تأكل وتمرض وتموت بالضبط كإجابة الذكاء الاصطناعي، ولكن استشهاده بمرض الأنبياء ميّز إجابته كثيرًا عندي، شعرتُ أنها تحديدا ما كنت أبحث عنه ولم أجدها في «الجي بي تي».

شعرتُ بأن بإجابته هذه العفوية قرن بين رسالتيَّ النبوة والأمومة دون أن يشعر، رأيتُ في إجابته أنّ الأم صاحبة رسالة لا تقل أهمية عن رسالات الأنبياء؛ تشقى وتواجه المتاعب لتحقيق أهدافها كما يفعل الأنبياء في أداء رسالاتهم لا فرق؛ فرجعت للتطبيق مرة أخرى وأمرته أن يكتب لي إجابة لسؤال آخر، هل الأم حاملة رسالة كالأنبياء؟

أجاب التطبيق، «الأم تحمل رسالة خاصة ومهمة في تربية أبنائها وتوجيههم، لكن لا يمكن مقارنتها مباشرة برسالة الأنبياء، الأم تسعى لتقديم الحبّ والدعم والرعاية لأبنائها بينما الأنبياء يحملون رسالات إلهية لتوجيه البشرية».

صَادَقَ التطبيق على أنها صاحبة رسالة لكنها خاصة وليست للبشرية جمعاء كرسالة الأنبياء، استجد في ذهني سؤال آخر ولجأت للتطبيق ذاته فأمرته أن يكتب لي إجابة عن السؤال، لماذا يفكر الابن أنّ أمه لا تمرض؟

فأجاب التطبيق بكل سهوله «الابن يفكّر أنّ أمه لا تمرض لأنه يرى فيها شخصا قويا، وعندما يكبر الطفل قد يظنّ أن الأم تملك القوة والقدرة على مواجهة كل شيء، قد يكون لديه اعتقاد طفولي بأن الأم هي الشخص المثالي الذي لا تصيبه المشكلات أو الأمراض»

إجابة التطبيق هذه بأن الطفل قد يكون لديه اعتقاد طفولي بأنَّ أمه هي الشخص «المثالي» الذي لا تصيبه المشكلات أو الأمراض أيقظ فيني سؤالا آخر وهو: هل تعتبر الأم بالنسبة للطفل مدينته الأفلاطونية التي عجز أفلاطون أن يحققها، هل استطاعت الأم تحقيقها لأبنائها في محيط البيت الأسري؟

فأمرت التطبيق بالإجابة وهي كالآتي: «الأم ليست دائمًا مدينة الطفل الأفلاطونية، ولكن يمكن أن تكون نموذجًا للحبّ والرعاية والتوجيه وفقًا لفلسفة أفلاطون، كانت مدينة الطفل تعتبر البيئة التي تهيئ الفرد للأفضل ليتطور فيها بشكل كامل ويحقق أقصى إمكاناته، ويحقق المُثُل ويعتبر بعض الناس أن الأم هي المكان الذي يجد فيه الطفل الحبّ والدعم اللازمين لنموه وتطوره».

وبناءً على هذه الأجوبة وصلت إلى معرفة أمّي التي لم أكن أعرفها حق المعرفة، فأدركت أن الحياة جعلت منها مدينتين، مدينة القيم والمُثُل التي أسكنتني فيها وتقوم فيها بتبلغ الرسالة، والمدينة التوليدية التي تتولى فيها توليد الطّاقة بكافة أنواعها؛ حتى صرتُ لأ أشعر بما يؤرقها ولا أرى منها إلا ما يسعدني؛ فتوهمتُ أنها لا تمرض ولا تواجهها مشكلات ولا حتى تجزع.

لا أعلم يا صديقتي إن كنتِ ستجدين في مقالي هذا إجابة لسؤالك؛ لكنّي أشكرك لأنك جعلتني أنتبه للمدينتين في شخص أمّي.

منخفض المطير الجارف

سارة البريكية
sara_albreiki@hotmail.com

كان جارفًا للأحلام والطموحات الكبيرة وكان آتياً ليحمل معه أرواحا كانت تطلب العلم والسلام والأمل والحب وكان عدائيًا لدرجة أنه أخذ أطفالا في عمر الزهور من بيت واحد وكانت تسع جنائز تزف إلى الجنة في مشهد استثنائي في عمان لتتوالى بعدها لحظات الغرق ومشاهد الإنقاذ والبحث عن المفقودين والطفل والجدة والشيخ الذي فارق الحياة برفقة صديق عمره وقصص أخرى لا يعلمها إلا منخفض المطير.

كانوا أربع عشرة نفسًا ورغم التحذيرات بعدم المجازفة قرر ولي الأمر أخذهم سريعًا إلى المنزل ولكنه أخذهم إلى مثواهم الأخير اختيار الأسماء كان عجيبًا فهي أسماء مسجلة ومدونة بعناية استقلوا السيارة خارجين من المدرسة وبقي من بقي في المدرسة ذهبوا محملين بأحلامهم بوصول آمن وسريع قبل الجميع كانت مشاعر الفرح في البداية تسيطر عليهم لأنه سيسبقون زملائهم، ولكن بعد مرور دقائق كان الوادي في المرصاد تقدم نحوهم بسرعة البرق ولم يترك لهم خيارا هنا اختلط فرحهم بحزن وخوف ودموع وكان الفراق بينهم فأربعة نجوا وعشرة قضوا وكان الخبر الصعب على أبناء عمان والمدرسة التي أتوا منها محاولين الإسراع إلى المنزل والقرية والولاية والوطن بأسره وعند العثور عليهم وبعد محاولات كثيرة في البحث عن بصيص أمل أو بصيص حياة إلا أنهم صعدوا إلى السماء واحدا تلو الآخر فارقوا مقاعد الدراسة وأحضان الأمهات وخوف الآباء ذهبوا من هذه الحياة كلها ونحسبهم شهداء فهم غرقى ولأنَّ الغريق شهيد ولأنهم أطفال سبقونا إلى الجنة.

لكن الواقع كان شديدًا والمصاب جللا والحادثة التي لن تنساها الذاكرة البشرية والتعازي بالمصاب والأحلام المؤجلة وملابس العيد المعلقة على شماعات التعليق وأحذية أول عيد وعطر كانوا يتناوبون عليه ولعبة البلايستيشن وسجادة الصلاة وقلب أم وإخوة وأخوات وأب وجد وحزن مطبق.. كيف للحياة أن تعود كما كانت في أيام العيد وكيف لنا أن نعيد الساعات لنختصر ما حدث وكيف يجب أن يكون القرار بعد صدور التحذيرات وكيف لي أن أقرر بكلمة واحدة: لا مدرسة اليوم!

لكن الساعات والأيام والشهور والدقائق لا تعود ولكن القدر كان حاتما أمره ولأنَّ السيارة البيضاء المتحطمة كانت لها كلمة الفصل الأخيرة ولأنَّ المطير كان جارفاً بكل معنى الكلمة ولأن الحكاية قد تحكى لطفلة صغيرة تحاول أن تنام على شكل قصة قصيرة وهي كان يا ماكان في حديث الزمان وكان هناك أسرة مكونة من أربع عشرة روحا تلاشت في الكتب المنسية وفي دواوين الشعراء وقصائد الرثاء وفي دمعات الأطفال الذين سيضطرون أن يذهبوا إلى المدرسة ولا يجتمعون بزملائهم مجدداً ماذا عن الغصة التي لن تفارقهم زمنا طويلاً ماذا عن الدمعة التي ستسقط وماذا عن كسرة القلب وهم يتأملون كراسي زملائهم الذين رحلوا !! اه كم الموقف صعب وحزين وكم هي كبيرة على أطفال غصة القلب.

ما حدث في النهاية قضاء ولكن يجب على كل المسؤولين مراجعة أنفسهم واتخاذ القرارات اللازمة لحل مشاكل تصريف المياه والأودية فلو كان هناك تصريف وشوارع مهيئة لما حدثت كل تلك الخسائر لذا فلننظر لما حدث ولنعتبر ليست المشكلة الآن بالإجازة ولكن المشكلة تكمن في التصريف الصحيح وفي الشوارع المهيئة والمدن الحديثة ولو كلفنا الأمر للبناء مجددا فلنبنِ ولنقم دولة عصرية بكل المقاييس فالأنفاق والسدود والتصريف الآمن والعمل لخدمة عمان وأبناء عمان ليس لمرة واحدة وإنما عمل دائم ولنفكر في الخلل جيدا ومحاولة إصلاح المشكلة من جذورها فهذه المشاهد تتكرر باستمرار لم لا نصل لنقطة النهاية ونحد من تلك المشاهد ونبني ونفكر ونعمل ونجتهد فأبناء عمان قادرون على إحداث الفارق حفظ الله عمان وجلالة السلطان والعزاء كله لأسر الضحايا الشهداء.

طغيان قرارتنا العاطفية

د. صالح الفهدي

كثيرةٌ هي القرارات العاطفية التي نتَّخذها بصورة يومية، وعاليةٌ هي أثمانها!، هذا يعني أننا نخضع لمحفِّزاتٍ، ومثيراتٍ مختلفة ينتجُ عنها تسطيح التعاطي لاتخاذ القرارات التي يُفترضُ أنَّها تخضعُ للعقل الذي يتَّسمُ بالتروِّي والتَّمعن ودراسة جوانبها وأبعادها وعواقبها وغير ذلك من الأدوات التي تكفلُ لها الصواب والرُّشد.

من أخطر القرارات العاطفية التي تنتجُ عنها عواقب لها تداعيات سلبية على المجتمع عامَّة قرارات الطلاق التي تتزايد حالاتها، وربما نتفق بأنَّ أغلب هذه القرارات عاطفية ناتجة عن انفعال متهوِّر، وطيشٍ مُنفلت. تحكي إحدى النساء أنَّ زوجها كان على وشك تطليقها، لكنَّه شاهد أحد المشاهد الدرامية التي ضمَّنتها برنامجي التلفزيوني «قِيم» فسَكتَ عن الطلاق!، تضمَّن ذلك المشهد زوجًا منفعلًا يتَّصل بصديقه ليبلِّغه بأنَّه ينوي طلاق زوجته، فيهرع إليه صديقه ليسأله عدَّة أسئلة منطقية وموضوعية تتعلق إجاباتها بما يكون عليه الوضع بعد الطلاق، فلا يجدُ الزوج قدرة على الإجابة عنها لأنَّ قراره كان عاطفيًا، أمَّا بعد أن استيقظ عقله بعد إقصاءٍ وإعماءٍ ليجيب عن أسئلة صديقه فقد بدأ بالتراجع عن القرار!.

وحين ندرسُ هذه القرارات الخطيرة على مصير المجتمع نجدُ أنها ضحيَّة الانفلات العاطفي الذي يستشيطُ بالنفسِ فيشلُّ قدرة العقل على التفكير وإسماع صوتهِ لصاحبه!، ثم لنتمعن أيضًا في أغلب الخلافات العائلة وانقطاع الوشائج الأُسرية لنجد أن القرارات العاطفية وراء تلك الحالات بصورة ظاهرة وواسعة!.

في البيئات العملية تتحكم العاطفة في كثير من القرارات التي تتَّخذ خاصَّةً ضدَّ الأفراد والتي يدخلُ فيها عامل الشَّخصنة، حيث تدفع لحظات التهوُّر والطيش صاحب السلطة إلى إظهار أسوأ ما في نفسه ليتخذ قرارات طائشةٍ غير مدروسة نتيجةً لانفعاله ضدَّ فعلٍ من أحد مرؤوسيه ليصيبه بأثرٍ بالغ، ويصيبُ كذلك المؤسسة بكاملها..! يخبرني أحد رؤساء الأقسام في إحدى المؤسسات بأنَّ قرارًا اتُّخذ من قِبل مديره في فترةِ غيابهِ لإقالة أحد موظفيه لخطأ مهني بسيط، متجاهلا صاحب القرار ما قام به ذلك الموظف من أعمال متميِّزة، وجهودٍ موفقة، فلمَّا عادَ رئيس القسم وهو المسؤول المباشر عن الموظف من إجازته قال لمن اتخذ القرار ممتعظًا: ليس عندي مانع في إقالة موظفي ولكن لدي شرطان: الأول أن لا يعاني القسم من ضغوطات في أداء واجبات العمل جرَّاء فقدان الموظف، والثاني: أن يكون لديكم البديل المناسب لإحاله محل الموظف المُقال فور إقالته!، فلمَّا سمع المدير هذين الشرطين المنطقيين تراجع عن القرار العاطفي لإقالة الموظف بعد أن استيقظ العقل!!

قراراتنا العاطفية في التسوُّق تصوِّرُ لنا أن ما نشتريه هو بداعي الحاجة بينما هو في الحقيقة بداعي الرغبة تحرِّكه محفِّزات الطرق الحديثة للتسويق التي تتلاعبُ بالعاطفة، وتخضع مشاعر الإنسان للتأثير الذي ينخدعُ، فيقع في الفخِّ على رغم تكراره! وتؤكِّد الدراسات الخاصة بالحملات الدعائية المعتمدة على المحتوى العاطفي أنها تحقق النسبة الأعلى للنجاح من الوسائل الأخرى.

في التعاملِ مع الناس يقعُ كثيرون ضحايا القرارات العاطفية بسبب انخداعهم بالناسِ في أخلاقهم المتصنَّعة، وأدبهم المظاهري، حتى في أعمال الخير نقعُ ضحايا القرارات العاطفية فنساعدُ أُناسًا يستدرُّون العواطف، ويستغلُّون الجانب الإنساني الرقيق فينا، يقول لي أحد العرب عن بني جنسه ممن يتسوَّلون النَّاس: إنهم يستغلُّون طيبة الناس هُنا!، وما قوله ذاك عن بني جنسه إلا لأنه يدرك الطرفان بينما نستسلم نحن لأكاذيبَ مفتراة، وقصص بعيدة عن الواقع، ومواقف نجد أنها محرجة لنا فلا نستطيع التملص منها إلا بالقرار العاطفي!

يقع أكثرنا ضحية القرارات العاطفية بسبب الحملات العاطفية التي تُبنى على محفزات نفسية عميقة تؤثر على النفس فتدفعها لاتخاذ القرار دون تفكير، بل أنها تخشى أن (تفكِّر) حتى لا يُعيق التفكير قرارها فتتراجع!!

أما الأسباب التي تقعُ وراء قراراتنا العاطفية من وجهةِ نظري فأراها:

أولًا: الميلُ الذي شابَ الأُمَّة عن الفعل الحقيقي الذي يجب التأسيس عليه، وهو الأمر الأوَّل الذي صدر لموجِّه وقدوة ونبي هذه الأُمة وهو «إقرأ» ولم يكن فعل «بلِّغ» الذي أتى لاحقًا، فالقراءة هي رمزية الوعي الإنسان، وأداة فهمه، وتوسيع إدراكه، بحيث يُصبحُ مهيَّئًا، ملمًّا بالأسباب والتبعات للخطوة الأخرى وهي البلاغ، ولو أننا تعمَّقنا في القراءة لأعملنا عقولنا في اتخاذ القرارات العقلانية دون أن نترك العنان للعاطفة في إملاء قراراتنا المتهوِّرة التي تعقبها تبعات وخيمة كما ندم الفرزدقُ لطلاقه زوجته، وهو يقول:

نَدِمتُ نَدامَةَ الكُسَعِيِّ لَمّا
غَدَت مِنّي مُطَلَّقَةٌ نَوارُ
وَكانَت جَنَّتي فَخَرَجتُ مِنها
كَآدَمَ حينَ لَجَّ بِها الضِرارُ

ثانيًا: الطبيعة الإنسانية التي تناهت إلى مستوى السذاجة، فلم تضع حدودًا، ولم تحذر خاصَّة في تعاملاتها مع الآخرين تحرَّزًا من خديعتهم، واتقاءً لاستغلالهم، يقول علي بن أبي طالب كرم الله وجهه: «لا تنظروا إلى كثرة صلاتهم وصيامهم وكثرة الحج والمعروف وطنطنة الليل، انظروا إلى صدق الحديث وأداء الأمانة» وهذا ما يعني أن على الإنسان أن يكون واقعيًا في علاقته بالناسِ دون أن يسلِّم نفسه لأحكام متسرِّعةٍ عنهم لا بالمدحِ ولا بالذَّم.

ثالثًا: أنَّ التربية في البيوت لا تؤسس على ضرورة إعمالِ العقل، والتدبُّر في الأمور قبل الحكم عليها، أو اتخاذ القرارات بشأنها، وحين لا يكون الوالدانِ قدوة لأبنائهم للتمييز بين القرار العقلي والعاطفي فإنَّ الأبناء سيشبُّون مذبذبين لا يقرُّ لهم قرار!.

رابعًا: التعليم لا يُهيِّأُ الدارسين لتعميق نظرتهم من أجلِ بناءِ القرارات السليمة، وما تستلزمه من أدوات نحو الوصول إلى القرار الناجع الذي يبرأ من انفعال العاطفة، وذلك من خلال طرح المواقف الحياتية، والتعرض للحالات المختلفة التي يُفترض القرار بشأنها، وكيفية تحييد العاطفة لاتخاذ القرار العقلاني

خامسًا: تأثير طبع الشخصنة في بيئات العمل، وسيادتها على العقل في اتخاذ القرارات المتعلقة بالعاملين فيها، وهو ما يعني سوء الإدارة، واستخدام السلطة لغير صالح المؤسسة.

سادسًا: ضعف فاعلية القيم الدينية في واقعنا، والإزدواجية التي نعيشها بين المعلومة والتطبيق، على سبيل المثال ما قاله النبي صلى الله عليه وسلم: «ليس الشديد بالصرعة وإنما من يمسك نفسه عند الغضب» وهو ما يعني ليس القوي من يكون قراره عاطفيًا، وإنما من يكون قراره عقلانيًا يتحكم في ردَّة فعله. وفي قول النبي صلى الله عليه وسلم لأشج عبد القيس: إن فيك خصلتين يحبُّهما الله: الحلم، والأناة» وهو ما يعني امتلاك أدوات القرار العقلاني: الحلم والأناة.

أمَّا معالجة ذلك فتكمنُ في ثنايا الأسباب ذاتها التي ذكرتها، حيث يتوجَّبُ (التفكير) في كلِّ سبب من الأسباب، ثم استنباط الكيفية التي يمكن بها تأسيس القرارات العقلانية، وتخيف تأثير العاطفة علينا في اتخاذنا للقرارات.

إنَّ القرارات -العاطفية أو العقلانية- مؤشرات على مستوى النضجِ والرُّشدَ التي يتمتَّعُ بها إنسان فإذا أردنا تقييم نضجه ورشده فلنتمعن في القرارات التي يصدرها.

الرؤية
يومية شاملة تصدرها مؤسسة الرؤيا للصحافة والنشر

رئيس التحرير
حاتم بن حمد الطائي

التحرير
هاتف: ٢٤٦٥٢٤٠٠-فاكس : ٢٤٦٥٢٤٤٤

الاقتصاد
محول: ٢٠٢ , ٢٠٤, ٢٠٥
businessdesk@alroya.info

المحليات
محول: ٢٠٧ , ٢٠٨
localdesk@alroya.info

الرياضة
محول: ٢١٤ , ٢١٥
sportdesk@alroya.info

الإعلانات
هاتف: ٢٤٦٥٢٤٠١-فاكس : ٢٤٦٥٢٤٤٤
ads@alroya.info

الاشتراكات
هاتف: ٢٤٦٥٢٤٠٢- فاكس : ٢٤٦٥٢٤٠٤

التوزيع
هاتف: ٢٤٦٥٢٤٠٣- فاكس : ٢٤٦٥٢٤٠٤

الطباعة
وزارة الإعلام

3027 مؤسسة صغيرة ومتوسطة في البريمي بنهاية 2023.. و71 مستفيدًا من «جاهزية رائد الأعمال»

البريمي- العُمانية

بلغ عدد المؤسسات الصغيرة والمتوسطة المسجّلة لدى إدارة هيئة تنمية المؤسسات الصغيرة والمتوسطة بمحافظة البريمي ٣٠٢٧ مؤسسة حتى نهاية عام ٢٠٢٣م.

وأوضحت الإدارة أنَّ عدد المؤسسات الحاصلة على بطاقة ريادة الأعمال بلغ ٥٧١، إذ تتفرع المؤسسات بحسب الحجم إلى ٢٥٥١ مؤسسة صغرى، و٤٦٠ مؤسسة صغيرة، و١٦ مؤسسة متوسطة، فيما بلغ عدد المؤسسات غير الحاصلة على بطاقة ريادة الأعمال ٢٤٥٦ مؤسسة. وأشارت الإحصاءات إلى أنَّ المستفيدين من برنامج جاهزية رائد الأعمال في محافظة البريمي خلال العام ٢٠٢٣م بلغ ٧١ رائدًا ورائدة أعمال، وبلغ إجمالي المستفيدين من الدعم الحرفي في المحافظة خلال العام الماضي ١١ حرفيًّا وحرفية بقيمة ٥ آلاف ريال عُماني. وقال سعيد بن مصبح الشكري مدير مساعد إدارة هيئة تنمية المؤسسات الصغيرة والمتوسطة بمحافظة البريمي إنَّ الإدارة تعمل على تعزيز ثقافة ريادة الأعمال من خلال عدة برامج متنوعة لكافة الأنشطة في السوق، بالإضافة إلى دعمهم ماديًّا من خلال التمويل؛ إذ بلغ عدد المستفيدين من البرامج التمويلية ٨ رواد أعمال بمبلغ أكثر من ١,٥ مليون ريال عُماني. وأضاف أنَّ المؤسسات الصغيرة والمتوسطة المسجّلة في قاعدة بيانات الهيئة لمحافظة البريمي حتى نهاية العام الماضي يتمثّل تصنيفها حسب القطاع الاقتصادي في تجارة الجملة والتجزئة، وإصلاح المركبات ذات المحركات والدراجات النارية، والصناعة التحويلية، والتشييد، وأنشطة الخدمات الإدارية وخدمات الدعم، وأنشطة الإقامة والخدمات الغذائية، وأنشطة النقل والتخزين، والأنشطة العقارية، والأنشطة المهنية والعلمية والتقنية، وأنشطة الزراعة، وأنشطة إمدادات الكهرباء والغاز والبخار وتكييف الهواء، وأنشطة الفنون والترفيه والتسلية، وأنشطة إمدادات المياه والصرف الصحي وإدارة النفايات ومعالجتها، وأنشطة المعلومات والاتصالات، وأنشطة التعليم، وأنشطة صحة الإنسان والخدمة الاجتماعية، وأنشطة التعدين واستغلال المحاجر، والأنشطة المالية، وأنشطة التأمين وغيرها من الأنشطة. وأشار إلى أنَّ إدارة هيئة تنمية المؤسسات الصغيرة والمتوسطة بمحافظة البريمي نظّمت خلال العام الماضي ثلاثة معارض، بلغ عدد المشاركين فيها أكثر من ١٥٠ مشاركًا، بمبيعات بلغت أكثر من ١٢ ألف ريال عُماني.

بورصة مسقط تتراجع 0.31 %.. و2.9 مليون ريال تداولات

مسقط- العُمانية

أغلق مؤشر بورصة مسقط «٣٠» أمس عند مستوى ٤٧٢٢,٩٣ نقطة منخفضًا ١٤,٩ نقطة، وبنسبة ٠,٣١ بالمائة مقارنةً مع آخر جلسة تداول التي بلغت ٤٧٣٧,٥٩ نقطة.

وبلغت قيمة التداول مليونين و٩٧٠ ألفًا و٨٢٥ ريالًا عُمانيًّا، منخفضة بنسبة ٣٩,٣ بالمائة مقارنةً مع آخر جلسة التداول التي بلغت ٤ ملايين و٨٩٦ ألفا و٦٣٢ ريالًا عُمانيًّا. وأشار تقرير صادر عن بورصة مسقط إلى أن القيمة السوقية قد ارتفعت بنسبة ٠,٠٥٤ بالمائة عن آخر يوم تداول، وبلغت ما يقرب من ٢٤,١٧ مليار ريال عُماني.

وبلغت قيمة شراء غير العُمانيين في البورصة ٥٥٤ ألف ريال عُماني مشكّلةً ما نسبته ١٨,٦٦ بالمائة، في حين بلغت قيمة بيع غير العُمانيين مليونًا و ١٦٣ ألف ريال عُماني أي ما يعادل ٣٩,١٤ بالمائة، بينما انخفض صافي الاستثمار غير العُماني ٦٠٨ آلاف ريال عُماني وبنسبة ٢٠,٤٨ بالمائة.

مبادرة مجتمعية لربط دوائر البلدية في ولايات محافظة الداخلية

نزوى- العُمانية

أطلقت بلدية محافظة الداخلية مبادرة «شيء علوم»؛ وهي مبادرة مجتمعية لربط دوائر البلدية بولايات المحافظة ومديرية بلدية الداخلية مع المجتمع لتكون حلقة وصل مباشرة مع أجهزة البلدية وأفراد المجتمع.

وقال المهندس سليمان بن حمد السنيدي مدير عام بلدية الداخلية إن فكرة مبادرة «شيء علوم» تهدف لتفعيل خدمة التواصل الاجتماعي عن طريق تطبيق «واتساب»؛ حيث تم تفعيل هذه الخدمة لكافة دوائر البلدية في ولايات محافظة الداخلية وتخصيص رقم تواصل لكل دائرة وتم نشر تلك الأرقام لتكون متاحة لأفراد المجتمع.

وأضاف أن الهدف من هذه المبادرة يتمثل إيجاد حلقة وصل بين البلدية ودوائرها في كل ولاية مع أفراد المجتمع سواء المواطنين والمقيمين؛ عن طريق توفير وسيلة سهلة لتقديم الخدمات والتعامل مع المقترحات والملاحظات والشكاوى وصولًا إلى تحسين وتجويد العمل البلدي وتطويره.

وأوضح أن الطريقة سهلة للغاية؛ فما على الشخص سوى إرسال رسالة عبر تطبيق «واتساب» لدائرة البلدية المعنية في ولايته وفي حال عدم التجاوب مع طلبه من قبل المختصين بدائرة البلدية خلال ٧ أيام يقوم صاحب الموضوع بإرساله إلى مكتب المدير العام مباشرة من خلال الرقم المخصص لذلك والمنشور في دائر البلدية بالولايات؛ حيث سيتم متابعة الموضوع وإفادة صاحبه خلال فترة لا تتعدى يومي عمل.

المجلس الأعلى للقضاء
المحكمة الابتدائية بالمصنعة
إعلان قضائي

تعلن أمانة سر المحكمة الابتدائية بالمصنعة أن المدعية/ نورة بنت مبارك بن خميس الحكمانية أقامت الدعوى رقم (2024/1208/111) ضد المدعى عليهم/ 1. محمد أبو القدوس موندال (بنجلاديشي الجنسية) 2- محمد أبو القاسم (بنجلاديشي الجنسية) 3- بنك مسقط للمطالبة بالآتي:

1. إلزام المدعى عليهما الأول والثاني بإرجاع المبلغ المتحول من حساب المدعية إلى حساب المدعى عليهما الأول والثاني وقدره (5888,297 ر.ع) خمسة آلاف وثمانمائة وثمانية وثمانون ريالاً عمانياً ومائتا وسبعة وتسعون بيسة.
2. إلزام المدعى عليهم بمصاريف الدعوى.
3. إلزام المدعى عليه بنك مسقط بوقف حساب المدعى عليهم وتجميد المبالغ التي تدخل في حسابهم وإرجاع المبلغ التي تم سحبه من حسابي.

ونظراً لتعذر إعلان المدعى عليه بالطرق العادية، فيعتبر هذا النشر إعلاناً له بموعد نظر الدعوى في يوم الخميس الموافق 2024/3/3 الساعة (9:30) بمقر المحكمة الابتدائية بعبري الكائن بـ(عبري)، عملاً بالمادة (11) من قانون الإجراءات المدنية والتجارية الصادر بالمرسوم السلطاني رقم 2002/29م وتعديلاته.

أمانة سر المحكمة

المجلس الأعلى للقضاء
المحكمة الابتدائية بمسقط
إعلان قضائي

تعلن أمانة سر المحكمة أن المدعية/ شركة تأجير للتمويل أقامت الدعوى (التجارية) رقم (2023/2303/350) ضد المدعى عليهم/ 1- عاصم بن راشد بن مصبح المعمري 2- عيسى بن علي بن عبدالله الغزالي 3- علي بن سليمان بن محمد السالمي 4- سالم بن راشد بن مصبح المعمري 5- أسطورة نمور مجان للتجارة والمقاولات ش.م.م للمطالبة بالآتي:

1. بإلزام المدعى عليهم بالتضامن والانفراد بأن يؤدوا للمدعية مبلغاً وقدره (84384,250 ر.ع) أربعة وثمانون ألفاً وثلاثمائة وأربعة وثمانون ريالاً عمانياً ومئتان وخمسون بيسة والفائدة القانونية بواقع 2% من تاريخ رفع الدعوى وحتى تاريخ السداد الكامل والفعلي.
2. التصريح للمدعية ببيع العقارات المرفقة في صحيفة الدعوى.
3. إلزام المدعى عليهم بالتضامن والانفراد بالمصروفات ومبلغ 500 ر.ع مقابل أتعاب المحاماة.

ونظراً لتعذر إعلان المدعى عليهم بالطرق العادية، فيعتبر هذا النشر إعلاناً لهم بموعد نظر الدعوى في يوم الإثنين الموافق 2024/04/22 الساعة التاسعة صباحاً بمقر المحكمة بمسقط (مجمع المحاكم) عملاً بنص المادة (11) من قانون الإجراءات المدنية والتجارية الصادر بالمرسوم السلطاني رقم (2002/29م) وتعديلاته.

أمانة سر المحكمة

المجلس الأعلى للقضاء
المحكمة الابتدائية بالعامرات
إعلان قضائي

تعلن أمانة سر المحكمة أن المدعية/ شركة تأجير للتمويل ش.م.ع.ع قد أقامت أمامها الدعوى التجارية رقم (2024/1303/105) ضد المدعى عليهم/ 1/ محمد سليمان حمود الكندي، 2/ إبراهيم ديب سلامي، 3/ أيمن ديب سلامي، 4/ سلامي العالمية للتجارة والمقاولات طالب في دعوها بالآتي:

1. بإلزام المدعى عليهم بالتضامن والانفراد بأن يؤدوا للمدعية مبلغاً وقدره (11153,730 ر.ع) أحد عشر ألفاً ومائة وثلاثة وخمسون ريالاً عمانياً وسبعمائة وثلاثون بيسة والفائدة القانونية بواقع 2% من تاريخ رفع الدعوى وحتى تاريخ السداد الكامل والفعلي.
2. التصريح للمدعية ببيع المركبة رقم (3016/م د) من نوع تويوتا الدفع الرباعي لاندكروزر برادو - اللون (لؤلؤي) طراز 2019.
3. إلزام المدعى عليهم بالتضامن والانفراد بالمصروفات والرسوم ومبلغ وقدره (500 ر.ع) خمسمائة ريال عماني مقابل أتعاب المحاماة.

وحيث تعذر إعلان المدعى عليه (إبراهيم ديب سلامي) بالطرق العادية، فيعتبر هذا النشر يعتبر إعلاناً له بالدعوى وتحديد جلسة يوم الإثنين الموافق 2024/04/29م موعداً لسماعها في الساعة التاسعة صباحاً بمقر المحكمة الكائن (العامرات ـ المنطقة السادسة) وذلك عملاً بالمادة (11) من قانون الإجراءات المدنية والتجارية الصادر بالمرسوم السلطاني رقم 2002/29م وتعديلاته.

أمانة سر المحكمة

المجلس الأعلى للقضاء
المحكمة الابتدائية بالسيب
إعلان قضائي

تعلن أمانة سر المحكمة أن المدعية/ شركة الرواد للاستثمارات العالمية أقامت الدعوى التجارية رقم: (2023/1309/2812) ضد المدعى عليهما/ 1- حبيب حميد بشر 2- عسل حبيب بشر للمطالبة بالآتي:

1. إلزامهما برد المبالغ المستلمة منهما والبالغ قدرها 21,695 ر.ع (واحد وعشرون ألفاً وستمائة وخمسة وتسعون ريالاً عمانياً) للمدعية.
2. إلزامه بالتعويض عن الضرر الذي لحق بالمدعية وقدره 5,000 ريال (خمسة آلاف ريال عماني) جراء أخذه للمبالغ والتأخير في تسليمه.
3. رسوم ومصاريف الدعوى وأتعاب المحاماة قدرها (500 ريال عماني).

ونظراً لتعذر إعلان المدعى عليهما بالطرق العادية، فيعتبر هذا النشر إعلاناً لهما بذلك، وبموعد الجلسة القادمة في يوم الإثنين الموافق: 2024/04/29م الساعة التاسعة صباحاً بمقر المحكمة الكائن (ولاية السيب، الخوض، المرحلة السابعة، شارع مزون، مجمع المحاكم) عملاً بالمادة (11) من قانون الإجراءات المدنية والتجارية الصادر بالمرسوم السلطاني رقم 2002/29 وتعديلاته.

أمانة سر المحكمة

إعلان تعديل الشكل القانوني

تعلن مؤسسة بهاء البريمي للتجارة (تاجر فرد) والمقيدة بالسجل التجاري رقم (11086016) أنها بصدد تعديل شكلها القانوني من (تاجر فرد) إلى (شركة تضامنية) وفقا للمادة رقم (30) من المرسوم السلطاني رقم (2019/18) لقانون الشركات التجارية.

وعلى كل من له اعتراض على ذلك عليه أن يتقدم بأسباب اعتراضه لإدارة التجارة والصناعة وترويج الاستثمار بمحافظة جنوب الشرقية خلال مدة شهر من تاريخ نشر هذا الإعلان.

إعلان تعديل الشكل القانوني

استنادا لأحكام المادة 31 مكرر من قانون الشركات التجارية 2019/18 وتعديلاته، تعلن شركة رواسي المدر للتجارة والمقيدة بأمانة السجل التجاري تحت رقم (1790021) أنها بصدد تعديل شكلها القانوني من شركة تاجر فرد إلى (شركة الشخص الواحد).

وكل من له اعتراض على ذلك عليه أن يتقدم بأسباب اعتراضه إلى أمانة السجل التجاري بوزارة التجارة والصناعة وترويج الاستثمار بمسقط خلال شهر من تاريخ نشر هذا الإعلان.

فقدان سند ملكية أرض

فقدت المواطنة/

فاطمة بنت عبدالله بن صالح البلوشية

سند ملكية أرضها السكنية رقم: 1891
الكائنة في ولاية المصنعة
بالمربع: النهضة ج/2
والبالغ مساحتها: 618 متر مربع

فعلى من يجده يرجى تسليمه إلى أقرب مركز شرطة

المجلس الأعلى للقضاء
المحكمة الابتدائية بالسيب
إعلان بيع قضائي

بناءً على طلب التنفيذ المدني رقم (2013/9102/269) المقدم من طالب التنفيذ/ مسعود بن خالد بن سعيد العيسري (وعدة طالبي تنفيذ آخرين) ضد المنفذ ضده/ ناصر بن حمد بن ناصر الهاشمي.

الحق المطالب به (365100 .رع) ثلاثمائة وخمسة وستون ألفاً ومائة ريال عماني.

تعلن أمانة سر المحكمة عن بيع قضائي بالمزاد العلني بمقر المحكمة في تمام الساعة (التاسعة) صباحاً من يوم (الخميس) الموافق: 2024/04/25م للعقار السابق توقيع الحجز عليه وهو كالآتي:

النوع	المكان	الرقم المدني	المربع	المساحة
صناعي	الجفنين	01749617	قطعة رقم 1444 المرحلة/1	45509

ويقدر بسعر أساسي وقدره (983839/463 ر.ع) تسعمائة وثلاثة وثمانون ألفاً وثمانمائة وتسعة وثلاثون ريالاً عمانياً وأربعمائة وثلاثة وستون بيسة. فعلى راغبي الشراء الاتصال بالخبير الآتي:

الاسم	المكتب	الهاتف	العنوان
عبدالله الزعابي	رمال الداخلية	95544332	-

لمعاينة العقار محل البيع على أن يدفع الراسي عليه المزاد الثمن فوراً أو ثلثه على الأقل وإلا أعيدت المزايدة على ذمته في ذات الجلسة عملاً بنص المادة (404) من قانون الإجراءات المدنية والتجارية الصادر بالمرسوم السلطاني رقم (2002/29م) وتعديلاته.

أمانة سر المحكمة

إعلان تعديل الشكل القانوني

استنادا لأحكام المادة 31 مكرر من قانون الشركات التجارية 2019/18 وتعديلاته، تعلن شركة شمس أحمد خان والمقيدة بأمانة السجل التجاري تحت رقم (1108832) أنها بصدد تعديل شكلها القانوني من شركة تاجر فرد إلى (محدودة المسؤولية).

وكل من له اعتراض على ذلك عليه أن يتقدم بأسباب اعتراضه إلى أمانة السجل التجاري بوزارة التجارة والصناعة وترويج الاستثمار بمسقط خلال شهر من تاريخ نشر هذا الإعلان.

إعلان تخفيض رأس المال

وفقا لأحكام المادة (150) من قانون الشركات التجارية، تعلن شركة ربوع الاندلس للتجارة (ش.م.م) والمقيدة بالسجل التجاري رقم (1677696) أنها بصدد تخفيض رأسمالها من 150,000 ريال عماني إلى 25,000 ريال عماني.

وكل من له اعتراض على ذلك عليه أن يتقدم بأسباب اعتراضه إلى أمانة السجل التجاري لدى وزارة التجارة والصناعة وترويج الاستثمار خلال 30 يوما من تاريخه.

وزارة التجارة والصناعة وترويج الاستثمار
إعلان

يعلن المكتب الوطني للملكية الفكرية عن طلبات تسجيل العلامات التجارية المقبولة وفقاً لأحكام قانون (نظام) العلامات التجارية لدول مجلس التعاون لدول الخليج العربية الصادر بالمرسوم السلطاني رقم ٢٠١٧/٣٣.

طلب تسجيل العلامة التجارية رقم : ١٦٩٨٠٣
في الفئة ٣ من أجل السلع / الخدمات:
مستحضرات تجعيد الشعر، زيوت عطرية من خشب الأرز.
باسم : دنو للاستثمار
الجنسية : عمانية
العنوان : سلطنة عمان
تاريخ تقديم الطلب : ٢٠٢٣/١١/١

وزارة التجارة والصناعة وترويج الاستثمار
إعلان

يعلن المكتب الوطني للملكية الفكرية عن طلبات تسجيل العلامات التجارية المقبولة وفقاً لأحكام قانون (نظام) العلامات التجارية لدول مجلس التعاون لدول الخليج العربية الصادر بالمرسوم السلطاني رقم ٢٠١٧/٣٣.

طلب تسجيل العلامة التجارية رقم : ١٧٠٩٤٦
في الفئة ٣٥ من أجل السلع / الخدمات:
سجاد، ورق للجدران من النسيج، بطائن سجاد، ورق جدران.
باسم : محمد المضحي وشركاؤه للتجارة
الجنسية : عمانية
العنوان : سلطنة عمان
تاريخ تقديم الطلب : ٢٠٢٣/١٢/١٠

وزارة التجارة والصناعة وترويج الاستثمار
إعلان

يعلن المكتب الوطني للملكية الفكرية عن طلبات تسجيل العلامات التجارية المقبولة وفقاً لأحكام قانون (نظام) العلامات التجارية لدول مجلس التعاون لدول الخليج العربية الصادر بالمرسوم السلطاني رقم ٢٠١٧/٣٣.

طلب تسجيل العلامة التجارية رقم : ١٧٢١٩٠
في الفئة ٣٥ من أجل السلع / الخدمات:
بيع الكمة والمصار والأحذية.
باسم : الحارثي للخدمات التجارية والمقاولات
الجنسية : عمانية
العنوان : سلطنة عمان
تاريخ تقديم الطلب : ٢٠٢٤/١/١٧

وزارة التجارة والصناعة وترويج الاستثمار
إعلان

يعلن المكتب الوطني للملكية الفكرية عن طلبات تسجيل العلامات التجارية المقبولة وفقاً لأحكام قانون (نظام) العلامات التجارية لدول مجلس التعاون لدول الخليج العربية الصادر بالمرسوم السلطاني رقم ٢٠١٧/٣٣.

طلب تسجيل العلامة التجارية رقم : ١٧٣٠٦١
في الفئة ٣٥ من أجل السلع / الخدمات:
أكاليل من زهور طبيعية، زهور طبيعية، زهور مجففة للتزيين.
باسم : التميز الدولية للاستثمار
الجنسية : عمانية
العنوان : سلطنة عمان
تاريخ تقديم الطلب : ٢٠٢٤/٢/١٣

وزارة التجارة والصناعة وترويج الاستثمار
إعلان

يعلن المكتب الوطني للملكية الفكرية عن طلبات تسجيل العلامات التجارية المقبولة وفقاً لأحكام قانون (نظام) العلامات التجارية لدول مجلس التعاون لدول الخليج العربية الصادر بالمرسوم السلطاني رقم ٢٠١٧/٣٣.

طلب تسجيل العلامة التجارية رقم : ١٧٢٦٧١
في الفئة ٣٥ من أجل السلع / الخدمات:
محلات بيع العبايات والشيل وتوابعها.
باسم : مشاريع أحمد حمد العامري للتجارة
الجنسية : عمانية
العنوان : سلطنة عمان
تاريخ تقديم الطلب : ٢٠٢٤/١/٣٠

5.5 % ارتفاعا في صادرات النفط العماني إلى 52.4 مليون برميل بنهاية فبراير

مسقط- العُمانية

بلغ إجمالي كمية صادرات سلطنة عُمان من النفط ٥٢ مليونًا و٤٣٠ ألفًا و٣٠٠ برميل حتى نهاية شهر فبراير ٢٠٢٤م، باحتساب متوسط سعر البرميل عند ٨٠,٢ دولار أمريكي، حيث شكّلت صادرات النفط ما نسبته ٨٧,٢ بالمائة من إجمالي إنتاج النفط البالغ ٦٠ مليونًا و٧٣ ألفًا و١٠٠ برميل.

وأشارت البيانات الصادرة عن المركز الوطني للإحصاء والمعلومات، إلى أنّ إجمالي صادرات النفط سجلت بنهاية فبراير ٢٠٢٤ ارتفاعًا بـ٥,٥ بالمائة مقارنة بنهاية فبراير ٢٠٢٣، والذي بلغ إجمالي الصادرات حينها ٤٩ مليونًا و٧١٣ ألفًا و٣٠٠ برميل، وذلك بالتوازي مع انخفاض الإنتاج بنسبة ٤,٣ بالمائة، حيث سجّل الإنتاج بنهاية فبراير ٢٠٢٣ نحو ٦٢ مليونًا و٧٥٠ ألفًا و١٠٠ برميل.

وانحفض إجمالي إنتاج النفط الخام بنسبة ٦,٨ بالمائة ليبلغ بنهاية فبراير ٢٠٢٤ نحو ٤٦ مليونًا و٢٥ ألفًا و٨٠٠ برميل، فيما ارتفع إجمالي إنتاج المكثفات النفطية بـ ٥,٢ بالمائة مسجلا ١٤ مليونًا و٤٧ ألفًا و٣٠٠ برميل، في حين بلغ متوسط الإنتاج اليومي من النفط مليونًا وألف برميل حتى نهاية شهر فبراير ٢٠٢٤م.

وتصدّرت الصين الدول المستوردة للنفط من سلطنة عُمان بإجمالي صادرات بلغت ٥١ مليونًا و٤٢٩ ألفًا و٧٠٠ برميل بارتفاع ١٥,٦ بالمائة عن نهاية فبراير ٢٠٢٣، تلتها اليابان بمليون ٦٠٠ برميل وبانخفاض ٢١,١ بالمائة.

«تنمية نفط عمان» تنفذ 59 مشروعًا مجتمعيًّا في الوسطى بـ6 ملايين ريال

مسقط- العُمانية

تحرص شركة تنمية نفط عُمان على المساهمة في المسؤولية الاجتماعية خاصة في مناطق امتيازها؛ عبر تعظيم العائد الاقتصادي والاجتماعي للمشاريع والمبادرات التي تقوم بتمويلها أو إنشائها حسب أهداف التنمية المستدامة لدى الأمم المتحدة.

وأكّد المهندس عبد الأمير بن عبد الحسين العجمي المدير التنفيذي للشؤون الخارجية والقيمة المضافة بشركة تنمية نفط عُمان، حرص الشركة على توفير كافة الاحتياجات والمرافق للمجتمعات عن طريق برنامج الاستثمار الاجتماعي، حيث يُراعى عند اختيار المشروعات المنفّذة خُصوصيات وأولويات كل منطقة أو مُحافظة على حدة.

وقال: «على مدى السنوات الثمان الأخيرة نفّذت الشركة ٥٩ مشروعًا مجتمعيًّا في محافظة الوسطى بقيمة إجمالية بلغت ٦ ملايين ريال عُماني، كما إن المجالات المستهدفة في تلك المشروعات تشمل: تطوير البنية الأساسية كتمويل إنشاء الحدائق والمجالس العامة، وقطاع الصحة لتوفير الأجهزة والمعدات الطبية، وقطاع التعليم من حيث إنشاء مكاتب إدارية وأجنحة للطلبة في عدة مدارس في المحافظة، فضلًا عن دعم مبادرات وفعاليات تمكين الشباب والمرأة».

وأكّد المهندس عبد الأمير العجمي أنَّ شركة تنمية نفط عُمان ستظل ملتزمة بتنفيذ مشروعات هادفة تُغطّي مختلف شرائح المجتمع في ولايات محافظة الوسطى، لتعزيز الأثر الاجتماعي.

«العمانية للغاز الطبيعي المسال» توقع اتفاقية لتوريد 1.6 مليون طن متري سنويا إلى «شل الشرق الأوسط»

مسقط- الرؤية

وقعت الشركة العمانية للغاز الطبيعي المسال اتفاقية بيع وشراء الغاز الطبيعي المسال مع شركة شل للتجارة الشرق الأوسط، والتي تقضي بتوريد ما يصل إلى ١,٦ مليون طن متري سنويًا من الغاز الطبيعي المسال لشركة شل بدءا من عام ٢٠٢٥ على مدار ١٠ أعوام.

وتساهم هذه الخطوة في رفد التعاون القائم بين الشركتين، حيث تعد شركة شل للتجارة أكبر مستورد للطاقة من الشركة العمانية للغاز الطبيعي المسال، ومن خلال دورها المحوري في استدامة مكانة سلطنة عمان كمورّد معتمد للطاقة، تؤكد اتفاقية البيع والشراء جهود الشركة العمانية للغاز الطبيعي المسال في تحسين وتعزيز عملياتها التجارية بما يساهم في توريد الطاقة للأسواق العالمية.

وقال حمد بن محمد النعماني الرئيس التنفيذي للشركة العمانية للغاز الطبيعي المسال: "تتمحور أهمية اتفاقية البيع والشراء هذه حول دورها في التعاون مع شركة شل التي تعد أحد أبرز اللاعبين الرئيسيين في قطاع الطاقة، وتؤكد شل من خلال هذه الاتفاقية ثقتها التامة بنا كمورد معتمد للغاز الطبيعي المسال، إذ تساهم في فتح آفاق جديدة للتعاون في الأسواق العالمية".

ومن خلال هذه الاتفاقية، لا تعزز الشركة العمانية للغاز الطبيعي المسال سمعتها كمزود يمكن الاعتماد عليه للغاز الطبيعي المسال فحسب، بل تُظهر أيضًا قدرتها الريادية على إدارة العمليات التجارية بكفاءة لتوفير طاقة آمنة ومستدامة للعملاء حول العالم.

من جانبه، ذكر وليد هادي رئيس مجلس إدارة شل في عُمان: ""تقدم هذه الاتفاقية إضافة هامة لمخزوننا من الغاز الطبيعي المسال والغاز المتكامل، وتساعد على ضمان قدرتنا في تلبية الطلب المتزايد على الطاقة المرنة والموثوقة من عملائنا العالميين، وتفخر شركة شل بدورها كأكبر مساهم في الشركة العمانية للغاز الطبيعي المسال".

وتحظى الشركة العمانية للغاز الطبيعي المسال بسمعة استثنائية باعتبارها موردًا موثوقًا وموثوقًا للغاز الطبيعي المسال في جميع أنحاء العالم، إذ تأتي هذه السمعة بفضل الإدارة الفاعلة للعمليات التجارية والتي ساهمت في ترسيخ مكانة سلطنة عمان كوجهة مصدرة للطاقة العالمية.

ويتمتع المجمع الصناعي للشركة العمانية للغاز الطبيعي المسال بولاية صور بكفاءة تشغيلية أهلت لوصول معدل الإنتاج إلى ١١,٥ مليون طن متري سنويا من الغاز الطبيعي المسال وهو ما يناهز الطاقة الإنتاجية المعززة، وتأتي هذه الإتفاقية لتُكمل الإتفاقيات المُوقعة مسبقا في أكتوبر ٢٠٢٣ لتصبح شل أكبر مساهم في الشركة العمانية للغاز الطبيعي المسال.

وتعد إيرادات الغاز الطبيعي المسال ضمن أكبر مصادر الدخل الوطني في سلطنة عمان بعد النفط، وفضلا عن ذلك، قامت الشركة من خلال مؤسستها التنموية بتمويل العديد من المشاريع المختلفة في كافة المجالات كالرعاية الصحية والتعليم وخلق فرص عمل عبر تمويل برامج التدريب من أجل التوظيف وتمكين دور المرأة ومبادرات حماية البيئة والسلامة المرورية، لتعكس بذلك اهتمامها الصادق لترسيخ مبدأ المسؤولية الاجتماعية، والذي يؤكد على تعزيز سبل التعاون بين مؤسسات القطاع العام والخاص لرفد الاقتصاد الوطني والخطط التنموية الطموحة التي تنفذها سلطنة عمان.

«السياحة» تسلط الضوء على المعالم التاريخية ضمن الاحتفال بـ«اليوم العالمي للتراث»

مسقط- العُمانية

تشارك سلطنة عُمان ممثلة بوزارة التراث والسياحة دول العالم الاحتفال باليوم العالمي للتراث الذي يوافق الثامن عشر من أبريل من كل عام، تحت شعارٍ «اكتشف وجرِّب التنوع»، إذ يأتي تزامناً مع إطلاق برنامج صور عاصمة السياحة العربية لعام ٢٠٢٤ ليتم تسليط الضوء على المواقع التاريخية والأثرية، إلى جانب الثقافة المجتمعية في ولاية صور كمقومات أصيلة للسياحة الثقافية.

وقال سعادة المهندس إبراهيم بن سعيد الخروصي وكيل وزارة التراث والسياحة للتراث: «إن اليوم العالمي للتراث يعد فرصة لتوجيه الأضواء نحو تراثنا الثقافي العريق، الذي يعكس جذورنا التاريخية والحضارية لتعزز سلطنة عُمان من خلال هذا الاحتفال الفهم العالمي لتنوع التراث وتشجع على التفاعل الثقافي بين مختلف المجتمعات، وستعمل فعاليات الاحتفال على التعريف بالتراث الثقافي بشقيه وتعزيز قيم الانتماء للثقافة الأصيلة المتجذرة وتعزيز الوعي بأهمية التراث وحمايته وحفظه وتشجيع المشاركة في حماية التراث وتوثيقه وإبرازه عالميا، كما يهدف الاحتفال إلى تشجيع إجراء البحوث والاكتشافات في مجال التراث الثقافي وتأسيس منظومة شراكة مجتمعية لتعزيز الهوية والمواطنة".

وأضاف سعادته: «الوزارة أعدت برنامجا للاحتفال بهذه المناسبة في مركز ستي ووك بمحافظة جنوب الشرقية، يتضمن معرضا وورشة عمل تعليمية للأطفال عن أساسيات التنقيب الأثري مع تجربة عملية في التنقيب عن بعض القطع بالإضافة إلى ورشة الديكوباج وكتابة الأسماء بالرموز العمانية القديمة على التذكارات». وتولي وزارة التراث والسياحة اهتماما كبيرا بحماية وصون التراث من خلال توثيق المواقع التاريخية والأثرية وترميمها إلى جانب أعمال التنقيب الأثري وتسجيل القطع الأثرية المكتشفة بالإضافة إلى إبراز المواقع عالميا، وتأهيل المواقع للاستثمار من خلال طرحها كمشاريع تسهم في نمو الاقتصاد المحلي ضمن رؤية «عُمان ٢٠٤٠".

وسجلت وزارة التراث والسياحة ما يقارب ٣٦ ألف موقع أثري، فيما بلغ عدد المعالم التاريخية ٣ آلاف و٥٢٥ معلماً، وبلغ عدد المعالم المرمّمة ٣٦٦ معلماً في كافة محافظات سلطنة عُمان حتى عام ٢٠٢٣م؛ وذلك بهدف حمايتها من الاندثار لتبقى شاهدة على الحضارة العمانية على مر العصور.

يشار إلى أن اليوم العالمي للتراث هو اليوم الذي اقتُرح من قبل المجلس الدولي للمعالم والمواقع (ICOMOS) عام ١٩٨٢م، وأقر لاحقا من قبل الجمعية العامة لمنظمة الأمم المتحدة للتربية والعلم والثقافة (اليونسكو) في عام ١٩٨٣م.

ويهدف الاحتفال إلى تعزيز الوعي بأهمية التراث الثقافي للبشرية ومضاعفة الجهود اللازمة لحماية التراث والمحافظة عليه، مع تسليط الضوء على المسؤولية المشتركة بين دول العالم للمحافظة على التراث الإنساني.

«يلا لودو» تنظم بطولة لعشاق الألعاب الإلكترونية بالتعاون مع «HUAWEI AppGallery»

مسقط- الرؤية

تعاون تطبيق لعبة يلا لودو (Yalla Ludo)- أحد أبرز تطبيقات الألعاب على الأجهزة اللوحية في المنطقة- مع متجرHUAWEI AppGallery، لتنظيم بطولة مشوّقة، حيث احتضنت قاعة «أبريز» في بغداد أجواء مفعمة بالإثارة والتشويق والتنافس بين المشاركين الذين بلغ عددهم ١٢٨ لاعبا، للفوز بجوائز نقدية بلغت قيمتها ١٠,٠٠٠ دولار أمريكي.

وتعد هذه الفعالية هي الأولى من بين سلسلة من بطولات «يلا لودو» المقرر إقامتها على مدار العام، وتصل ذروتها في التصفيات النهائية الكبرى، إذ شهدت البطولة مشاركة لافتة من قبل ١٢٨ لاعباً، مما يعكس الشعبية المتزايدة التي تحظى بها لعبة «يلا لودو»، مع تنامي مجتمع العاب الهواتف المحمولة ضمن النظام البيئي لبطولة «كأس AppGallery لألعاب المحمول . ويعكس التعاون بين يلا لودو و»كأس AppGallery لألعاب المحمول» التزام الجانبين بإثراء تجارب عشاق الألعاب، ودعم تطور وازدهار مشهد ألعاب الهواتف المحمولة في منطقة الشرق الأوسط وأفريقيا، مع التركيز على توفير تجربة ألعاب فريدة للمستخدمين في جميع أنحاء العالم.

ويعزز التزام متجرHUAWEI AppGallery بالابتكار من موقعه الريادي كأحد أبرز منصات الألعاب الرائدة في تلبية ميول وتطلّعات اللاعبين، وقد شكّل الاختتام الناجح لبطولة «يلا لودو» دليلاً راسخاً على التزام متجرHUAWEI AppGallery AppGallery برسم معالم مستقبل صناعة الألعاب، مسهماً بذلك في خلق فرص استثنائية للاستكشاف والتنافس والتواصل، الأمر الذي يتجاوز حدود التجارب اللعبية التقليدية ويفتح آفاقاً جديدة للتفاعل داخل مجتمع اللاعبين.

بقذيفة واحدة من العدوان الإسرائيلي

فاجعة مأساوية.. إزهاق أرواح 5 آلاف جنين بمركز لأطفال الأنابيب بغزة

غزة- رويترز

عندما أصابت قذيفة إسرائيلية أكبر مركز للخصوبة في قطاع غزة في ديسمبر أدى الانفجار إلى نزع الأغطية عن خمسة خزانات تحتوي على النيتروجين السائل كانت في زاوية من وحدة الأجنة.

وعندما تبخر السائل بالغ البرودة ارتفعت درجة الحرارة داخل الخزانات وقُضي بذلك على أكثر من أربعة آلاف من أجنة أطفال الأنابيب إضافة إلى ألف عينة أخرى لحيوانات منوية وبويضات غير مخصبة كانت هي الأخرى مخزنة في مركز البسمة للإخصاب وأطفال الأنابيب.

فلقد كان تأثير ذلك الانفجار الواحد بالغا، ويعد مثالا على الخسائر غير المرئية للحملة العسكرية الإسرائيلية المتواصلة منذ أكثر من ستة أشهر على قطاع غزة الذي يقطنه زهاء ٢,٣ مليون نسمة.

وكانت الأجنة التي في تلك الخزانات بمثابة الأمل الأخير لمئات الأزواج الفلسطينيين ممن يواجهون مشكلات في الخصوبة.

ويقول الدكتور بهاء الدين الغلاييني (٧٣ عاما) استشاري أمراض النساء والتوليد الذي تلقى تدريبا في كامبريدج وأسس مركز البسمة في ١٩٩٧ «نعلم بكل جوارحنا ماذا كانت تعنيه الخمسة آلاف حياة تلك، أو الحياة التي كانت محتملة، للآباء والأمهات.. في المستقبل وفي الماضي». وأضاف أن نصف الأزواج على الأقل لن تكون لديهم فرصة أخرى للإنجاب إذ لم تعد لديهم القدرة على إنتاج حيوانات منوية أو بويضات قابلة للتلقيح. وقال وهو يصف شعوره بما جرى «قلبي محطم إلى مليون قطعة».

وردا على سؤال من رويترز اليوم الأربعاء عن هذه الواقعة، قال المكتب الصحفي للجيش الإسرائيلي إنه يتحرى هذه التقارير.

وتنفي إسرائيل تعمد استهداف البنية التحتية المدنية وتتهم مقاتلي حركة المقاومة الإسلامية الفلسطينية (حماس) بتنفيذ عملياتهم من داخل منشآت طبية وهو ما تنفيه حماس.

وبالنسبة لصبا جعفراوي، فقد كان الخضوع لعلاج خصوبة لمدة ثلاث سنوات رحلة نفسية صعبة. عملية استخراج بويضات من مبيضيها كانت مؤلمة وكان لحقن الهرمونات آثار جانبية قوية، كما بدا الأسى على فشل محاولتين للحمل عصيا على الاحتمال. ولم تتمكن صبا (٣٢ عاما) وزوجها من الإنجاب بصورة طبيعية، وهذا ما دفعهما للجوء للتلقيح الصناعي المتاح على نطاق واسع في قطاع غزة.

وتظهر بيانات من الجهاز المركزي للإحصاء الفلسطيني أن الأُسر والعائلات الكبيرة أمر شائع في القطاع ونحو نصف عدد سكانه تحت سن ١٨ ومعدل الخصوبة مرتفع إذ يبلغ ٣,٣٨ ولادة للمرأة. ومعدل الخصوبة في بريطانيا ١,٦٣ ولادة للمرأة.

ويقول الغلاييني إنه على الرغم من الفقر في القطاع يلجأ الأزواج الذين يعانون من مشكلات في الإنجاب إلى التلقيح الصناعي، ومن أجل هذا الحلم يبيعون أجهزة منزلية مثل التلفزيون أو المجوهرات للدفع مقابل تلك الخدمة الطبية.

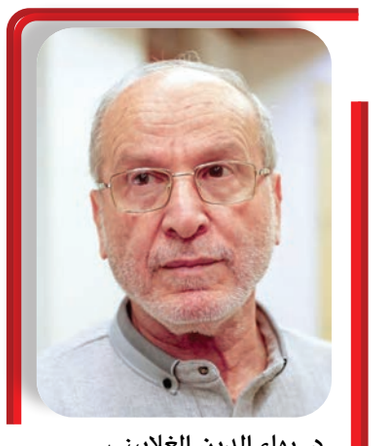
د. بهاء الدين الغلاييني

وتجري تسع عيادات على الأقل في غزة عمليات التلقيح الصناعي التي تُجمع فيها البويضات من مبيض المرأة وتخصب بالحيوانات المنوية للزوج في المختبر. وغالبا ما تُجمد البويضات المخصبة، التي تسمى أجنة، حتى يحين الوقت الأمثل لنقلها إلى رحم المرأة. وتُخزن معظم الأجنة المجمدة في غزة في مركز البسمة. وحملت صبا في سبتمبر من أول محاولة ناجحة للتلقيح الصناعي. وقالت «بدأت ٧ أكتوبر... ما لحقت أفرح على الخبر». وأصاب صبا القلق وتساءلت عما سيحدث للحمل والجنين. ولم تجر صبا الفحص بالموجات فوق الصوتية مطلقا، إذ أغلق الغلاييني عيادته حيث تم تخزين خمسة أجنة أخرى لصبا.

ومع اشتداد الهجمات الإسرائيلية، بدأ محمد عجور، كبير أطباء الأجنة في المركز، يشعر بالقلق بشأن مستويات النيتروجين السائل في مخازن الأجنة الخمسة. ويجب إعادة تعبئة الخزانات بالنيتروجين كل شهر تقريبا للحفاظ على درجة الحرارة دون ١٨٠ تحت الصفر في كل خزان، والتي تعمل دون الاعتماد على الكهرباء.

وتمكن عجور بعد اندلاع الحرب من شراء دفعة واحدة من النيتروجين السائل، لكن إسرائيل قطعت الكهرباء والوقود عن غزة وتوقف معظم الموردين عن العمل.

وتوغلت الدبابات الإسرائيلية في غزة بنهاية أكتوبر وأغلق الجنود الشوارع المحيطة بمركز التلقيح الصناعي، وبالتالي باتت هناك خطورة شديدة على عجور من فحص الخزانات.

وأدركت صبا أنها يجب أن ترتاح لتحافظ على سلامة حملها الهش، لكن المخاطر كانت في كل مكان فصعدت ست مجموعات من السلالم لتصل إلى شقتها لأن المصعد توقف عن العمل، وسوت قنبلة المبنى المجاور بالأرض وحطمت نوافذ شقتها، وأصبح الطعام والماء نادرين.

وبدلا من الراحة، شعرت صبا بالقلق والخوف الشديد وقالت إنه كانت هناك علامات على أنها ستفقد الحمل. ونزفت صبا قليلا بعدما غادرت هي وزوجها منزلهما وانتقلا جنوبا إلى خان يونس. وهدأ النزيف لكن خوفها لم يهدأ.

ثم عبرا إلى مصر في الثاني عشر من نوفمبر، وفي القاهرة، أظهر أول فحص بالموجات فوق الصوتية حملها بتوأم وأنهما على قيد الحياة. لكن بعد بضعة أيام، شعرت صبا جعفراوي بتقلصات مؤلمة ثم نزيف وتحول مفاجئ في بطنها. وصلت إلى المستشفى، لكن حالة الإجهاض كانت قد بدأت بالفعل. وقالت «لحتى الآن أنا صوت صراخي في المستشفى وصوت عياطي لحد الآن في وداني». وأضافت «قد ما تتخيلوا وقد ما أقولكو إن رحلة الآي. في.إف (التلقيح الصناعي) صعبة، ما حدا بيحس في هذه الرحلة إلا إذا الست مجربة»

وأرادت صبا العودة إلى منطقة الحرب واستعادة أجنتها المجمدة ومحاولة التلقيح الصناعي من جديد، لكن الأوان فات.

وقال الغلاييني إن قذيفة إسرائيلية واحدة أصابت زاوية المركز وفجرت مختبر الأجنة في الطابق الأرضي. ولا يعرف إن كان الهجوم استهدف المختبر عن عمد أم لا. وأضاف «كل هذه الأرواح قُتلت أو أُزهقت. خمسة آلاف روح في قذيفة واحدة».

ووفقا لصحفي مفوض من رويترز زار الموقع، كان مختبر الأجنة في أبريل لا يزال مليئًا بالحطام ومستلزمات المختبر المدمرة. وظهرت خزانات النيتروجين السائل وسط الأنقاض. وكانت الأغطية مفتوحة، وظهرت في قاع أحد الخزانات سلة مملوءة بقصبات صغيرة ملونة بحسب رمزها تحتوي على الأجنة المدمرة.

عقوبات غربية «واسعة» على إيران «خلال أيام»

نتنياهو يتحدى الضغوط الدولية: سنتخذ قراراتنا بأنفسنا.. وألمانيا: «التصعيد لن يخدم أحدًا»

الحرس الثوري يُمثل أعلى قوات النخبة في إيران

عواصم- الوكالات

دعت دول غربية إسرائيل إلى ضبط النفس في الرد على الهجمات الإيرانية في مطلع الأسبوع، بينما قال رئيس الوزراء الإسرائيلي بنيامين نتنياهو امس إن إسرائيل ستتخذ بنفسها قراراتها «المتعلقة بالدفاع عن النفس»، على حد وصفه.

وأعلنت الولايات المتحدة والاتحاد الأوروبي ودول مجموعة السبع عزمها دراسة تشديد العقوبات على إيران في خطوة ينظر إليها على أنها تهدف إلى تهدئة إسرائيل وإقناعها بكبح ردها على أول ضربات إيرانية مباشرة على الإطلاق بعد مواجهات على مدى عقود بين الجانبين عبر وكلاء. والتقى نتنياهو بوزيري الخارجية الألماني أنالينا بيربوك والبريطاني ديفيد كاميرون، اللذين توجها إلى إسرائيل في سياق حملة منسقة لمنع تصاعد المواجهة بين إسرائيل وإيران وتحولها إلى صراع إقليمي. وذكر مكتب نتنياهو في بيان أن رئيس الوزراء وجه الشكر إلى كاميرون وبيربوك على دعمهما وقال لهما «أريد أن أوضح أننا سنتخذ قراراتنا بأنفسنا، ودولة إسرائيل ستفعل كل ما يلزم للدفاع عن نفسها». وفي وقت سابق، قال كاميرون إن من الواضح أن إسرائيل قررت الرد على هجوم إيران عليها. بينما قالت بيربوك إن التصعيد «لن يخدم أحدًا، لا أمن إسرائيل، ولا عشرات الرهائن الذين ما زالوا في أيدي حماس، ولا سكان غزة الذين يعانون، ولا الكثير من الإيرانيين الذين يعانون في ظل النظام، ولا الدول الأخرى في المنطقة التي تريد ببساطة العيش في سلام».

ويبحث الدبلوماسيون عن سبيل لتجنب معركة مباشرة بين إسرائيل وإيران بعد مرور أكثر من ستة أشهر على اندلاع الحرب بين إسرائيل وحركة حماس المدعومة من إيران، والتي صاحبها تصاعد أعمال العنف في أنحاء المنطقة.

وقال المستشار الألماني أولاف شولتس إن من المهم ألا يتسبب هجوم إيران على إسرائيل في تصعيد الصراع الحالي. وأضاف شولتس في بروكسل «بالنسبة لنا، من المهم الآن استغلال هذه اللحظة أيضا في إنهاء التصعيد وألا ترد إسرائيل... بهجوم كبير من تلقاء نفسها».

وأسقطت إسرائيل وحلفاؤها معظم الصواريخ والطائرات المسيرة التي أطلقتها طهران في مطلع الأسبوع، ولم تتسبب في أي وفيات ولم تحدث سوى أضرار طفيفة. لكن إسرائيل تقول إن عليها الرد للحفاظ على مصداقية وسائل الردع التي تملكها. وتقول إيران إنها تعتبر الأمر منتهيا في الوقت الحالي لكنها سترد مرة أخرى إذا أقدمت إسرائيل على شن هجوم جديد. أما واشنطن فتقول إنها تعتزم فرض عقوبات جديدة على برنامج الصواريخ والطائرات المسيرة الإيراني في الأيام المقبلة وتتوقع أن يحذو حلفاؤها حذوها.

وقال الرئيس الفرنسي إيمانويل ماكرون قبيل قمة زعماء الاتحاد الأوروبي في بروكسل إن على أوروبا توسيع نظام عقوباتها على إيران، مضيفا أن العقوبات يجب أن تستهدف الكيانات المشاركة في إنتاج الطائرات المسيرة والقذائف على وجه الخصوص.

واجتمع وزراء خارجية دول مجموعة السبع الصناعية الكبرى في جزيرة كابري الإيطالية أمس الأربعاء لإجراء محادثات تستمر ثلاثة أيام تطغى عليها توقعات برد إسرائيلي مرتقب على إيران بسبب هجماتها بصواريخ وطائرات مسيرة على إسرائيل. وتسعى إيطاليا، التي تتولى الرئاسة الدورية لمجموعة السبع، إلى التوصل إلى وقف لإطلاق النار في غزة وتخفيف التوترات في الشرق الأوسط، لكن إسرائيل تبدو على وشك الرد على هجمات إيران مطلع الأسبوع رغم الدعوات الغربية لضبط النفس. وقال وزير الخارجية الإيطالي أنطونيو تاياني في بيان «على خلفية التوترات الدولية القوية، فإن مجموعة السبع بقيادة إيطاليا مكلفة بالعمل من أجل السلام».

> «حزب الله» يطلق صواريخ وطائرات مسيرة على منشأة عسكرية إسرائيلية

من جهة ثانية، وعلى حدود إسرائيل الشمالية مع لبنان، قالت جماعة حزب الله إنها أطلقت النار على هدف عسكري في قرية إسرائيلية ردا على الضربات الإسرائيلية التي أودت بحياة عناصر وقياديين في الجماعة. وقال حزب الله في بيانه إنه أطلق صواريخ وطائرات مسيرة على منشأة عسكرية إسرائيلية في عرب العرامشة ردًا على قتل إسرائيل لعناصر من الجماعة. وجاء في البيان أن هذه الخطوة جاءت «دعما لشعبنا الفلسطيني الصامد في قطاع غزة وإسنادا لمقاومته الباسلة والشريفة، وردا على إغتيال العدو لعدد من المقاومين في عين بعال والشهابية». وأشار البيان إلى أن الهجوم تسبب في إصابة مباشرة للمنشأة وأن أفرادا سقطوا فيها «بين قتيل وجريح».

غدًا.. مجلس الأمن يصوت على منح فلسطين العضوية الكاملة بالأمم المتحدة

الأمم المتحدة- رويترز

قال دبلوماسيون إن من المقرر أن يصوت مجلس الأمن الدولي غدًا الجمعة على طلب فلسطين الحصول على العضوية الكاملة بالأمم المتحدة، وهو تحرك من المتوقع أن تعرقله الولايات المتحدة حليفة إسرائيل لأنه سيكون اعترافا واقعيا بوجود دولة فلسطينية.

وأضاف دبلوماسيون أن مجلس الأمن المكون من ١٥ دولة عضوا من المقرر أن يجري التصويت في الثالثة مساء بالتوقيت المحلي (١٩٠٠ بتوقيت جرينتش) يوم الجمعة على مشروع قرار يوصي الجمعية العامة للأمم المتحدة المكونة من ١٩٣ دولة «بمنح دولة فلسطين عضوية الأمم المتحدة». ولموافقة المجلس على أي قرار يلزم تأييد تسع دول على الأقل وعدم استخدام أي من الدول الدائمة العضوية، الولايات المتحدة وبريطانيا وفرنسا وروسيا والصين حق النقض (الفيتو). ويقول دبلوماسيون إن التحرك ربما يحظى بتأييد ما يصل إلى ١٣ عضوا بمجلس الأمن، وهو ما سيجبر الولايات المتحدة على استخدام الفيتو. وطلبت الجزائر، العضو بالمجلس ومقدمة مشروع القرار، التصويت بعد ظهر غد الخميس مع اجتماع لمجلس الأمن بخصوص الشرق الأوسط، وهو اجتماع من المتوقع أن يحضره عدة وزراء. لكن الولايات المتحدة قالت إن إقامة دولة فلسطينية مستقلة يجب أن يحدث من خلال المفاوضات المباشرة بين الطرفين وليس في الأمم المتحدة.

وقالت ليندا توماس جرينفيلد السفيرة الأمريكية لدى الأمم المتحدة أمس الأربعاء «لا نرى أن التصويت على قرار في مجلس الأمن سيوصلنا بالضرورة إلى موضع يمكننا فيه إيجاد... حل لدولتين».

ويحظى الفلسطينيون في الوقت الحالي بصفة دولة غير عضو لها وضع مراقب، وهو اعتراف واقعي بوجود دولة فلسطينية كانت قد أقرته الجمعية العامة للأمم المتحدة في ٢٠١٢. لكن طلب الحصول على عضوية كاملة في المنظمة الدولية بحاجة إلى موافقة مجلس الأمن ثم موافقة ما لا يقل عن ثلثي أعضاء الجمعية العامة.

ويأتي التحرك الفلسطيني للحصول على العضوية الكاملة في الأمم المتحدة بعد ستة أشهر من العدوان الإسرائيلي على قطاع غزة وفي ظل توسيع إسرائيل مستوطناتها غير القانونية في الضفة الغربية المحتلة.

«الأحمر الناشئ» يفوز على منتخب الإمارات.. ورصيد ميداليات منتخباتنا يرتفع إلى 12 ميدالية بدورة الألعاب الخليجية

أبوظبي- العُمانية

حقق مُنتخبنا الوطني لكرة القدم للناشئين الفوز في أول مبارياته في دورة الألعاب الخليجية الأولى للشباب على نظيره الإماراتي بنتيجة ١/٢، في الدورة التي تستضيفها دولة الإمارات العربية المتحدة حتى يوم ٢ من الشهر القادم بمشاركة أكثر من ٣٥٠٠ رياضي ورياضية في ٢٤ لعبة.

وجاءت أهداف مُنتخبنا الوطني عن طريق اللاعب أسامة المعمري في الدقيقة ٦٩ واللاعب إبراهيم التميمي في الدقيقة ٨٣ من الشوط الثاني، في المباراة التي أقيمت على إستاد نهيان بالعاصمة الإماراتية أبوظبي.

ويلتقي مُنتخبنا الوطني بالمنتخب الكويتي في مباراته الثانية غدا في تمام الساعة الثامنة والنصف مساءً بتوقيت سلطنة عُمان.

ورفعت سلطنة عُمان رصيد ميدالياتها في الدورة إلى ١٢ ميدالية بين ذهبية وفضية، حيث نجح لاعبونا من حصد ٧ ميداليات في اليوم الثاني من الدورة وجاءت عبر الإبحار الشراعي الذي تمكن من حصد ميدالية ذهبية في منافسات الفرق لفئة الابتموس، فيما تمكن منتخب التايكواندوا من حصد ٦ ميداليات في اليوم الثاني.

وجاءت ميداليات منتخب التايكواندوا بحصول اللاعبة شهناز المعولية على ذهبية في مسابقة وزن ٤٤ كلجم بعد فوزها على السعودية سيوف حسن، وحصل اللاعب العز المعولي على ذهبية وزن ٦٨ كلجم بعد تغلبه في النهائي على الكويتي عثمان فارس، وحصل اللاعب قابوس البلوشي على فضية وزن ٦٨ كلجم بعد خسارته أمام اللاعب الإماراتي محمد خالد، وحصلت فداء البروانية على ذهبية وزن ٥٢، وحصل مهند البلوشي على فضية وزن ٤٥، واختتمت منافسات المنتخب بذهبية عبدالرحمن الجابري.

وخطف بحارة مُنتخبنا الوطني الميدالية الذهبية في مسابقة الفرق على مياه نادي أبوظبي للإبحار الشراعي، وجاءت الميدالية الذهبية للمنتخب بعد منافسة مثيرة شهدها السباق الذي استمر أكثر من ساعة في معدل رياح كانت جيدة لجميع البحارة حيث تمكن المنتخب من الفوز في الجولة الأولى على المنتخب القطري وبعدها واجه صاحب الضيافة المنتخب الإماراتي في الجولة النهائية وتمكن بحارتنا من الفوز في جميع الجولات بجدارة وحصد خلالها المنتخب الميدالية الذهبية وحصل المنتخب الإماراتي على الميدالية الفضية وحصل المنتخب القطري على الميدالية البرونزية.

4 مواجهات حاسمة في الجولة الـ17 من دوري «عمانتل» اليوم.. و 3 أندية تصارع لتفادي الهبوط

الرؤية- أحمد السلماني

تنطلق مساء اليوم مباريات الجولة الـ١٧ من منافسات دوري عمانتل لكرة القدم، بأربع أربع مواجهات قوية، حيث يستقبل السيب المتصدر ضيفه الوحدة متذيل جدول الترتيب على أرضية استاد السيب الرياضي الساعة ٥:٤٥ مساء، ويحل عبري سادس الترتيب ضيفا على الرستاق التاسع بمجمع الرستاق الرياضي الساعة ٨:١٠ مساء.

ويتواجه بهلا وصور بمجمع نزوى الرياضي الساعة ٥:٥٠ مساء، وفي ذات التوقيت يستقبل النصر نادي عمان على أرضية مجمع السعادة الرياضي بصلالة.

وتبدو مواجهة السيب سهلة عندما يواجه الوحدة الجريح، إذ إن الأول يغّرد بالصدارة وبفارق ١١ نقطة عن أقرب منافسيه النهضة، ويحتاج الامبراطور للفوز في هذه المباراة وفوزين آخرين لضمان تحقيق لقب الدوري، وبالتالي فهو لن يفرط في نقاط المباراة، وفي المقابل فإن الوحدة يعيش وضعا صعبا للغاية بتذيله جدول الترتيب بعد خسارته من بهلا بهدف في الجولة الماضية، ولذلك سيقاتل الفريق من أجل الخروج بنتيجة ايجابية، لأن الخسارة ستقربه من دوامة الهبوط لدوري الدرجة الأولى.

أرشيفية

وستكون المواجهة الصعبة في انطلاقة هذه الجولة بين الجارين، الرستاق وعلى ملعبه يستقبل عبري، فالأول في رصيده ١٨ نقطة والثاني بـ٢١ نقطة، وبالتالي يسعى الفريقان إلى البقاء في المنطقة الدافئة مع إمكانية أن يرتقي عبري لاقتناص أحد المراكز المتقدمة. ويحتدم صراع ذيل جدول الترتيب عندما يستقبل بهلا صور، ويعيش بهلا حالة من النشوة بعد تحقيقه انتصارين من أصل ثلاثة بعد فترة التوقف الطويلة ليزحف قليلا ويبتعد عن ذيل القائمة فهو يحتكم على ١٢ نقطة وفي المركز قبل الأخير، وقبله يأتي صور بـ١٤ نقطة حيث يعاني من تراجع في المستوى ومن نزيف للنقاط، والفريقان في دائرة الخطر. ويرحل نادي عمان للجنوب لمواجهة النصر، إذ عانى نادي العاصمة من نزيف النقاط في الجولات الثلاث الأخيرة جعلته يتراجع للمركز الرابع حاليا برصيد ٢٦ نقطة، فيما يسعى النصر إلى تحقيق الفوز لمزاحمة فرق الصدارة بعد أن ضمن الفريقان نسبيا البقاء في الدوري.

وتختتم الجولة بلقاء وحيد يجمع نادي الشباب مع نادي ظفار على أرضية مجمع الرستاق الساعة ٥:٤٥ دقيقة مساء الجمعة.

64 لاعبا في منافسات «فردي البراعم» لكرة الطاولة.. اليوم

مسقط- الرؤية

تبدأ مساء اليوم الخميس بالصالة الرئيسية لمجمع السلطان قابوس الرياضي ببوشر، منافسات بطولة فردي البراعم لكرة الطاولة لعام ٢٠٢٤م، التي ينظمها الاتحاد العماني لكرة الطاولة لمدة ثلاثة أيام بمشاركة أكثر من ٦٤ لاعبا يمثلون عدة أندية وهي عبري وصحم ونخل وقريات والرستاق والاتفاق وصلالة وينقل والسيب، على أن تقام منافسات الأدوار النهائية مساء بعد غد السبت.

وتعد هذه البطولة هي افتتاحية رسمية للمسابقات والأنشطة والفعاليات التي سيقوم الاتحاد بتنفيذها خلال العام الجاري، حيث أكمل الاتحاد العماني لكرة الطاولة كافة التحضيرات المرتبطة بإقامة البطولة، وتم الانتهاء من الترتيبات الفنية واللوجستية لانطلاق المنافسات، كما أكملت الأندية جاهزيتها لخوض منافسات البطولة.

وسيتم إقامة مراسم القرعة واجتماع اللجنة الفنية مساء اليوم الخميس قبيل موعد انطلاق البطولة بحضور ممثلي الفرق ومدير البطولة، وسيتم تقسيم اللاعبين المشاركين إلى مجموعات تلعب كل مجموعة بنظام الدوري من دور واحد ليتأهل أول وثاني كل مجموعة إلى الأدوار التالية، والتي ستلعب بنظام خروج المغلوب حتى المباراة النهائية.

وستنطلق منافسات البطولة بإقامة الأدوار التمهيدية مساء يوم الخميس وصباح يوم الجمعة على أن يتم البدء بمنافسات الأدوار النهائية ابتداء من مساء يوم الجمعة وصباح السبت. وسيشرف على إدارة البطولة عدد من حكام الدرجة الأولى، وسيكون مدير البطولة الحكم الدولي خالد بن حسن الزعابي، بينما سيتولى محمد بن حميد الجساسي الإشراف العام على البطولة.

تأجيل فعاليات «مهرجان مزاينة الحيران» في ينقل إلى مايو المقبل

ينقل- ناصر العبري

قررت اللجنة المنظمة لمهرجان ينقل الثالث لمزاينة الحيران، تأجيل موعد إقامة المهرجان إلى الفترة من الأول من مايو وحتى ٤ مايو المقبل، وذلك بسبب تأثيرات المنخفض الجوي، ولضمان سلامة المشاركين.

ويقام المهرجان هذا العام وسط مشاركة واسعة من المهتمين بالموروث الشعبي وسباقات الهجن من داخل وخارج سلطنة عمان، على ميدان المهرجان بالولاية على الطريق الرابط بين محافظة الظاهرة وولاية صحار.

وأوضح سعادة الشيخ علي بن محمد البوسعيدي والي ينقل ورئيس اللجنة المنظمة، أن المهرجان هذا العام يقام بحلة جديدة إذ يشهد تنوعا في الفعاليات التراثية المصاحبة، والتي تؤكد أهمية هذا الموروث الشعبي في سلطنة عمان، مضيفا: «هذا المهرجان فرصة لتشجيع ملاك الإبل والمهتمين بالموروث الشعبي على المشاركة، وهو إحياء لهذا التراث الذي تتوارثه الأجيال». ويتضمن اليوم الأول استعراض عدد من الفنون العمانية بالإضافة إلى تنظيم عرضة الهجن والخيل وأمسية شعرية بمشاركة عدد من الشعراء ينظمها مجلس شعراء ولاية ينقل، إلى جانب خيمة الأسر المنتجة والصناعات التقليدية والحرفية لعرض عدد من المنتجات المحلية والوجبات المحلية وزينة الإبل، بالإضافة إلى الخيمة البدوية التي تضم مجموعة من الفعاليات البدوية وفن التغرود. وفي اليوم الثاني من المهرجان، تتواصل فعاليات معرض الأسر المنتجة والخيمة البدوية إلى جانب مسابقة اليولة وعروض فنية تقليدية، ويشهد اليوم الثالث بدء مهرجان المزاينة للهجن المشاركة ومشاركة فرقة الشواهين الحماسية لتقديم مجموعة متنوعة من الفنون العمانية.

وفي اليوم الختامي، سيتم تكريم الفائزين في أشواط السباق والمهرجان والجهات الحكومية والخاصة والأفراد الداعمين للمهرجان.

غدا.. انطلاق دوري المركز الرياضي بالعوابي

العوابي- خالد بن سالم السيابي

تنطلق غدا الجمعة بطولة المركز الرياضي بولاية العوابي ٢٠٢٤م، بمشاركة فريق اتحاد العوابي وفريق ستال وفريق العلياء وفريق نجوم العلياء وفريق الأهلي.

وأكد عبدالله بن علي الريامي رئيس اللجنة المنظمة لبطولة دوري المركز الرياضي بولاية العوابي، حرص المركز الرياضي على إقامة البطولة وأهميتها للفرق المنتسبة للمركز الرياضي، مقدما الشكر للفرق الرياضية المشاركة هذا التجمع الكروي، مضيفا أن الفرق حرثت على المشاركة والاستعداد المبكر للبطولة، وأنه من المتوقع أن تشهد البطولة منافسات قوية ونديّة عالية بين المشاركين. وأوضح الريامي أن نظام البطولة هذا العام يكون بنظام جمع أكبر عدد من النقاط مثل الدوريات، مبينا أن مباريات الجولة الأولى الافتتاحية ستكون المبارة الأولى بين اتحاد العوابي وفريق ستال، والمباراة الثانية بين فريق نجوم العلياء وفريق العلياء.

الرُّؤيَة

www.alroya.om

الخميس ٩ من شوال ١٤٤٥ هـ الموافق ١٨ أبريل ٢٠٢٤م - العدد رقم ٣٨٣٥

تصدر عن مؤسسة الرؤيا للصحافة والنشر

المراسلات: ص.ب ٣٤٣ - الرمز البريدي: ١١٨- مسقط - سلطنة عمان

البريد الإلكتروني: info@alroya.info هاتف: ٢٤٦٥٢٤٠٠ فاكس: ٢٤٦٥٢٤٤٤

ارسلوا إلينا تغريداتكم عبر الهاشتاج: #مغردو_الرؤية

زاهر الشقصي

هـي رحمة مـن اللـه أن موجات الأمطـار كانت سريعة وليست بطيئة، ونقول الحمد للـه على السلامـة ومعوضين خير كل من تأثـرت منازلهم ومزارعهم وممتلكاتهم بسبب جريان جارف للأودية والشعاب.

حارث السيفي

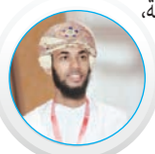

لأول مـرة يسـجل منخفـض جوي شـتوي واحد هذه الكميـة التاريخية.! ٣٠٢ ملـم في محضة، و٤ ولايات فـوق ٢٠٠ ملـم، المنخفض الأخصـب على عُمان خلال العقـود الماضية ومنذ بدء التسجيل الرقمي.

عيسى المسعودي

كنـا نتوقع يوم الأربعـاء تعطيل العمـل في بعض المحافظات بسبب الأمطار وجريان الأودية، ولكن الجهة المسـؤولة عن القـرار كان لهـا رأي آخر، فجعلت الناس يواجهون الأودية وازدحام الشـوارع ويتحدون الطبيعة حتى يصلون إلي أعمالهـم! يجـب أن نـعترف أن عندنـا مشكلة في اتخاذ القرارات الصحيحة.

في يوم الأسير الفلسطيني.. انتهاكات صارخة وحملات «مسعورة» ضد المعتقلين في سجون الاحتلال

- تنفيذ أكثر من مليون حالة اعتقال منذ 1967
- ارتكاب جرائم طبية وسياسية وتجويع في السجون الإسرائيلية
- مؤسسات حقوقية: الاحتلال يقوم بحملات «مسعورة» ضد الأطفال والنساء
- 8 آلاف حالة اعتقال من الأراضي المحتلة و5 آلاف من غزة منذ السابع من أكتوبر
- «حماس»: إسرائيل تمارس أبشع الجرائم بحق الفلسطينيين في السجون

الرؤية- غرفة الأخبار

تحل الذكرى السنوية ليوم الأسير الفلسطيني هـذا العام والـذي يُوافق السـابع عشر من أبريل، لتعكس مرحلة هي الأشـد والأقسى في تاريخ الحركة الأسيرة الفلسطينية.

واعتمد المجلس الوطني الفلسطيني في دورته المنعقدة بهذا اليوم عـام ١٩٧٤ هذا التاريخ باعتبـاره يومًا وطنيًا من أجـل حرية الأسرى ونصرة قضيتهم العادلة.

وتطلق مصلحة السـجون الإسرائيلية على من تعتقلهـم من الفلسـطينيين الأسرى الأمنيين، وتقيد حريتهم وتلصق لهم صفة «الإرهاب»، إذ لجـأت إسرائيـل للاعتقـال لعقـاب الفلسـطينيين بشكل فردي وجماعي، فنفذت ومنـذ احتلالها للضفـة الغربية عـام ١٩٦٧ أكثر من مليـون حالة اعتقـال، كان أخطرها اعتقالات ما بعد الحرب الأخيرة على غزة.

ومنذ بـدء الحرب الإسرائيلية الغاشـمة على قطـاع غزة في السـابع مـن أكتوبـر الماضي، سُـجلت أكثر مـن ٨ آلاف حالـة اعتقـال بالضفة الغربية والقدس، شـملت ٢٧٢ امرأة (المعتـقلات من الداخـل المحتل ١٩٤٨ وغزة والضفة الغربيـة)، و٥٠٠ طفل، كما اعتقلت قوات الاحتلال ٥ آلاف فلسـطيني من داخل القطاع، بحسـب تصريحات المكتب الإعلامي الحكومي بغزة.

وطالـب المكتـب المجتمـع الـدولي بتحمل مسؤولياته الأخلاقية والإنسـانية والقانونية، والتدخـل العاجـل لحمايـة الأسرى مـن الانتهـاكات الصارخة التـي يتعرضون لها في ظل حكومـة احتلال عنصريـة، وبذل المزيد من الجهد للإفراج العاجل عن جميع الأسرى، خاصة المرضى منهم والأطفال والنساء.

من جهتـه، قال نادي الأسير الفلسـطيني إن ١٦ أسيرا استشـهدوا جراء عمليات التعذيب والجرائم الطبية وسياسـة التجويع في سجون الاحـتلال، لافتـا إلى أن قضية معتـقلي غزة تدخل في إطار جرائـم الاختفاء القسري التي فرضها الاحتلال عليهم منذ العدوان على غزة وتابـع قائلا: «السـابع مـن أكتوبـر الماضي شـكل محطـة فرضت تحـولات جذرية على واقع الأسرى والمعتقلين في سـجون الاحتلال، وعشرات الشـهادات لمعتقـلين وأسرى داخل السجون تعكس مرحلة هي الأشد والأقسى في تاريخ الحركة الأسيرة الفلسطينية".

واتهمت حركة المقاومـة الإسلامية "حماس" إدارة السـجون الإسرائيلية بممارسـة أبشـع الجرائـم بحق الأسرى الفلسـطينيين، مؤكدة أن مـن بين تلـك الجرائـم الإهمال الطبـي والتعذيب والقتل المباشر.

وأكـدت حماس -في بيـان- أن الأسرى الفلسـطينيين في قلب معركة طوفان الأقصى، وأن تحريرهم من سـجون الاحتلال على رأس أولوياتها.

وأكـدت مؤسسـات حقوقيـة أن سـلطات الاحـتلال تقوم بحملات اعتقال «مسـعورة» شملت عددا كبيرا من الأطفال والنساء، وفق خطط وسياسـات منظمة تسـتند إلى الأوامر العسكرية، وتصادر حقهم في الحرية وتزجهم في مراكز الاعتقال والتوقيف.

وأشـارت إلى أن الاحـتلال يتنهـج بحقهـم «سياسـات قمعيـة» في مراكـز التوقيـف والمعتقلات، من قبيل الإهمال الطبي المتعمد الـذي يعتبر نوعا من «القتـل البطيء» الذي تسـبب فعليا في استشـهاد عدد من الأسرى داخل السجون.

ولفتت إلى أن الأسرى يتعرضون أيضاً لأصناف مـن التعذيب تنتقـص كرامتهم، مـن قبيل التعذيب الجسدي والعقاب الجماعي والعزل الانفـرادي والتعذيـب النـفسي والاعتقـال الإداري والتفتيـش والإذلال، والحرمـان مـن أبسـط الحقوق الإنسانية، إلى جانب ممارسة الاحتلال سياسة الإخفاء القسري بحق الأسرى، خاصـة أسرى قطاع غزة، حيـث أقيمت لهذا الغرض مراكز اعتقـال جديدة لهم في مناطق مختلفة في النقـب والقدس، حيث يتعرضون لكافة أشكال التعذيب والحرمان.