داخل العدد

اقتصاد

- ٢٩٠١ مستفيد من منفعة نظام الأمان الوظيفي بنهاية نوفمبر
- أسعار النفط تنزل بفعل زيادة مفاجئة في المخزونات الأمريكية
- مدائن تنمّي مهارات كوادرها في إعداد وتقييم دراسات جدوى المشاريع

محليات

إنشاء مبنى للتدريب على غسيل الكلى وممشى بعبري ودعم مركز التدخل المبكر للأطفال المعوقين

«قانونية بلدي مسقط» تستعرض مشروع تحصيل الفاقد من رسوم عقود الإيجار

تعليمية شمال الباطنة تحقق المراكز الأولى في جائزة تنمية نفط عمان للطاقة المتجددة

رياضة

- انطلاق مباريات مسابقة دور الـ٣٢ للكأس .. أول يناير
- ختام رحلة العهد والولاء بمحافظة مسقط قادمة من ولاية أدم
- ٤ لقاءات في انطلاق النسخة الـ ٤٤ لدوري عمانتل.. اليوم

عُمان

رئيس التحرير
سيف بن سعود المحروقي

٢٤ صفحة
الثمن ٢٠٠ بيسة

جريدة يومية سياسية تأسست عام ١٩٧٢م
تصدر عن وزارة الإعلام

الخميس ٢ من جمادى الأولى ١٤٤٢هـ الموافق ١٧ من ديسمبر ٢٠٢٠م العدد ١٤٤٤٣

Thursday 17 December 2020 - Edition No 14443

www.omandaily.om

مسقط ٢٦ | ١٦
صلالة ٢٩ | ٢٢

جلالة السلطان يهنئ ملك بوتان ورئيس غانا

العمانية: بعث حضرة صاحب الجلالة السُّلطان هيثم بن طارق المعظم. حفظه الله ورعاه. برقيّة تهنئة إلى جلالة الملك جيغمي خيشار نمجيل وانجشوك ملك مملكة بوتان، بمناسبة العيد الوطني لبلاده. أعرب جلالة السلطان المعظم من خلالها عن خالص تهانيه وأطيب تمنياته لجلالة الملك ولشعب بلاده الصديق. وبعث جلالته ـ حفظه الله ورعاه ـ برقيّة تهنئة إلى فخامة الرئيس نانا أكوفو أدو رئيس جمهورية غانا بمناسبة إعادة انتخابه رئيسًا للجمهورية لولاية ثانية. أعرب جلالتُه من خلالها عن خالص تهانيه وصادق تمنّياته له بالتوفيق في قيادة شعب جمهورية غانا الصديق لمزيد من التقدم والرقي، ولعلاقات الصداقة بين البلدين مزيدًا من التطور والنماء.

نحو مرحلة جديدة من البناء والازدهار

رؤية «عمان ٢٠٤٠» تضع السلطنة ضمن أفضل عشر دول في أهم المؤشرات العالمية

٩٠٪ مساهمة القطاعات غير النفطية و٩٠٪ زيادة نصيب الفرد من الناتج المحلي

كتبت ـ شمسة الريامية ورحمة الكلبانية: تدخل السلطنة مرحلة جديدة بخطى واثقة نحو مستقبل أكثر تطورا وازدهارا بعد أن رسمت أهدافها وطموحاتها وفق رؤية «عمان ٢٠٤٠» التي تفضل حضرة صاحب الجلالة السلطان هيثم بن طارق المعظم. حفظه الله ورعاه. وأقر إطلاقها أمس الأول لتدخل حيز التنفيذ والتطبيق بدءًا من العام القادم ٢٠٢١.

وتبلورت رؤية «عمان ٢٠٤٠» بعد سنوات من العمل والجهد المتواصل، مستندة على ما تحقق من إنجازات على مدى العقود الماضية، لتكون دليلا ومرجعا أساسيا لأعمال التخطيط في المجالات المختلفة خلال العقدين القادمين.. محددة التوجهات والسياسات، والأدوات اللازمة لتنفيذها على أرض الواقع، وترجمتها إلى خطط عمل تنفيذية، وكل ذلك وفق إطار زمني، ومؤشرات لقياس الأداء بشفافية، لتكون بوابة عبور للمستقبل.

وتستهدف السلطنة من خلال رؤية ٢٠٤٠ أن تكون في مصاف الدول المتقدمة، تبني اقتصادا منتجًا متنوعًا، قائما على الابتكار وتكامل الأدوار، وتكافؤ الفرص واستثمار الميزات التنافسية للسلطنة، يسيِّره القطاع الخاص نحو الاندماج مع الاقتصاد العالمي، والنهوض بدور فاعل في التجارة العالمية.

ووفق الأهداف المحددة للرؤية المستقبلية فإن السلطنة ستأتي في عام ٢٠٤٠ ضمن أفضل ١٠ دول بمؤشرات الحوكمة العالمية أو الكفاءة الحكومية، وضمن أفضل ١٠ دول في التنافسية العالمية عن ركيزة المهارات، وضمن أفضل ٢٠ دولة في مؤشري التنافسية العالمية الابتكار العالمي. كما وضعت الرؤية البيئة ضمن أولوياتها بأن تصبح عمان واحدة من أفضل ٢٠ دولة في مؤشر الأداء البيئي.

ويمثل الرفاه والحماية الاجتماعية أحد أولويات عمان ٢٠٤٠ بهدف الوصول إلى مستويات معيشة كريمة وتحقيق العدالة الاجتماعية بالمحافظة على استدامة خدمات الرفاه الاجتماعي وجودتها. حيث من المستهدف أن يرتفع متوسط نصيب الفرد من الناتج المحلي الإجمالي بنسبة ٩٠٪ عام ٢٠٤٠.

وتسعى السلطنة أن تحقق نموا في معدل الناتج المحلي الإجمالي الحقيقي بنسبة ٥٪، وأن تبلغ حصة القوى العاملة العمانية من إجمالي الوظائف المستحدثة في القطاع الخاص ٥٠٪.

ومن المؤمل أن تتعدى نسبة مساهمة القطاعات غير النفطية في الناتج المحلي الإجمالي حتى ٢٠٤٠ نسبة ٩٠٪، وأن تبلغ نسبة الاستثمار الأجنبي إلى الناتج المحلي الإجمالي ما نسبته ١٠٪.. تفاصيل رؤية عمان ٢٠٤٠ ص ١٢ و١٣

«التفاصيل ص ١٢، ١٣»

رسالة خطية لجلالة السلطان من الرئيس الفلسطيني

■ السيد أسعد خلال استقباله اللواء جبريل الرجوب أمس

العمانية: تلقى حضرة صاحب الجلالة السلطان هيثم بن طارق المعظم. حفظه الله ورعاه .رسالة خطية من فخامة الرئيس محمود عباس رئيس دولة فلسطين.

تسلّم الرسالة صاحب السمو السيد أسعد بن طارق آل سعيد نائب رئيس الوزراء لشؤون العلاقات والتعاون الدولي والممثل الخاص لجلالة السلطان، وذلك أثناء استقبال سموّه بمكتبه ظهر أمس معالي اللواء جبريل الرجوب رئيس المجلس الأعلى للشباب والرياضة بدولة فلسطين. تم خلال المقابلة تبادل الأحاديث الودية واستعراض العلاقات الثنائية الطيبة بين البلدين الشقيقين وسبل دعمها وتطويرها في مختلف المجالات.

حضر المقابلة صاحب السمو السيد ذي يزن بن هيثم آل سعيد وزير الثقافة والرياضة والشباب وأصحاب السعادة الأمين العام والمستشاران بمكتب نائب رئيس الوزراء لشؤون العلاقات والتعاون الدولي والممثل الخاص لجلالة السلطان وسعادة السفير الدكتور تيسير فرحات سفير دولة فلسطين المعتمد لدى السلطنة.

السلطنة تنجح في تسجيل سباقات الهجن ضمن قائمة «اليونسكو»

حققت السلطنة أمس إنجازا ثقافيا بعد تسجيل سباقات الهجن في القائمة التمثيلية للتراث الثقافي غير المادي للإنسانية. وأعلنت منظمة الأمم المتحدة للتربية والعلم والثقافة «اليونسكو» مساء أمس تسجيل سباقات الهجن في قائمتها التمثيلية. وتقدمت السلطنة بالملف بالتشارك مع دولة الإمارات العربية المتحدة.

وجاء إعلان اليونسكو خلال اجتماعات الدورة الخامسة عشرة للجنة الحكومية الدولية لصون التراث الثقافي غير المادي التي تنعقد خلال الفترة الحالية عبر الاتصال المرئي. ويعتبر توثيق سباقات الهجن في قائمة التراث الإنساني تأكيدا للدور الرائد للسلطنة في توثيق مفردات الثقافة العمانية، وتتويجا للجهود التي تقوم بها وزارة الثقافة والرياضة والشباب، بالتنسيق والتعاون مع اللجنة الوطنية العمانية للتربية والثقافة والعلوم والجهات الحكومية الأخرى ذات العلاقة.

«التفاصيل ص ٢٢»

٢٩٠١ مستفيد من منفعة الأمان الوظيفي بنهاية نوفمبر

كتبت - شمسة الريامية : بلغ إجمالي عدد المستفيدين للمنفعة من نظام الأمان الوظيفي بنهاية نوفمبر ٢٩٠١ مستفيد، ٨٤٪ من الذكور، و١٦٪ من الإناث وذلك وفقا لبيانات نشرتها الهيئة العامة للتأمينات الاجتماعية.

ويعد نظام الأمان الوظيفي أحد أهداف رؤية عمان ٢٠٤٠ لتحقيق العيش الكريم للمواطنين الذين انقطعوا عن العمل لأسباب خارجة عن إرادتهم من خلال سد الفجوة الانتقالية بين الوظيفة السابقة، وفرصة الحصول على وظيفة جديدة، بحيث توفر لهم مصدر دخل لفترة مؤقتة لحين الحصول على وظيفة في مكان بما يتناسب مع مهاراتهم وخبراتهم المختلفة.

ووفقا للبيانات، فإن عدد المستفيدين من المنفعة الذين تقاضوا أقل من ٣٠٠ ريال حوالي ١٩٣٥ مستفيدا، وتقاضى ٨١٢ مستفيدا بين ٣٠٠ إلى أقل من ٥٠٠ ريال، أما الذين تقاضوا بين ٥٠٠ إلى أقل من ٧٠٠ ريال بلغ عددهم ١١٣ مستفيدا، كما تقاضى ١٧ مستفيدا بين ٧٠٠ إلى أقل من ٩٠٠ ريال، و١٥ مستفيدا تقاضوا بين ٩٠٠ إلى أقل من ١١٠٠ ريال، بينما تقاضى ٩ مستفيدين بين ١١٠٠ إلى أقل من ١٨٠٠ ريال. وحسب مدة الخدمة، عمل ٤٥,٨٪ من المستفيدين في القطاع الخاص أقل من خمس سنوات، بينما عمل ٢٦٪ من المستفيدين بين ٥ سنوات إلى أقل من ١٠ سنوات، و١٩,٢٪ منهم عمل بين ١٠ سنوات إلى أقل من ١٥ سنوات، و٦٪ منهم عمل بين ١٥ سنة إلى أقل من ٢٠ سنة.

«التفاصيل ص ٧»

■ السيد شهاب بن طارق آل سعيد نائب رئيس الوزراء لشؤون الدفاع يقلد أجنحة الطيران لعدد من الطيارين الخريجين بسلاح الجو السلطاني العماني بمكتبه في معسكر المرتفعة أمس.

«التفاصيل ص ٢»

الدوحة تفوز باستضافة الألعاب الآسيوية ٢٠٣٠ ونسخة ٢٠٣٤ تذهب للرياض

فازت العاصمة القطرية الدوحة باستضافة دورة الألعاب الآسيوية الحادية والعشرين ٢٠٣٠. فيما أسند تنظيم دورة ٢٠٣٤ لمدينة الرياض التي كانت منافسا قويا للدوحة. وجرى التصويت يدويا وإلكترونيا خلال اجتماع الجمعية العمومية للمجلس الأولمبي الآسيوي بمدينة العرفان بمسقط صباح أمس. وافتتح صاحب السمو السيد ذي يزن بن هيثم آل سعيد وزير الثقافة والرياضة والشباب أعمال اجتماع الجمعية العمومية للمجلس الأولمبي الآسيوي بحضور الشيخ أحمد الفهد الجابر الصباح وأصحاب السمو والمعالي والسعادة رؤساء اللجان الأولمبية الآسيوية. وكانت الدوحة والرياض المرشحتين الوحيدتين لاستضافة نسخة ٢٠٣٠، واقترح الشيخ أحمد الفهد الصباح رئيس المجلس الأولمبي الآسيوي على أعضاء الجمعية العمومية أن تستضيف المدينة التي تحصل على العدد الأكبر من الأصوات نسخة ٢٠٣٠، على أن تذهب استضافة نسخة ٢٠٣٤ إلى المدينة الثانية، وتمت الموافقة على اقتراحه.

«التفاصيل ص ٢١»

رووا بعض تجاربهم وقصصهم لـ«عُمان»

كيف حمى كبار السن أنفسهم من عدوى كورونا؟!

كتبت ـ مُزنة الفهدية: يذكر أبناء سالم الشيدي كيف كان وجه والدهم وهو يخبرهم أنه أجرى في ذلك الصباح فحصًا للكشف عن كورونا، كان يتحدث وهو يمعن النظر في وجوه أبنائه الواحد بعد الآخر، لم تخل نظراته من خوف وقلق، كان الوباء في أشهره الأولى وكان خوف الناس منه وهلعهم أكبر بكثير مما هو عليه الآن، وكانت الإصابة حينها تعني «شيئًا من الرحيل» خاصة لرجل يبلغ من العمر ٦٥ عامًا ومصاب بأمراض الضغط والسكري والقلب. يقول سالم الشيدي وهو يتحدث عبر الهاتف: «كنت متخوفًا جدًا، لا أستطيع أن أنكر ذلك رغم إيماني بأن الأمر بيد الله» وبعد خمسة أيام من الانتظار والترقب والحنين لجميع أبنائي رغم عزلتي عنهم جاء الفرج.. النتيجة سلبية». كنت أصاب باستمرار بحساسية في الأنف وانسداد فيها خلال النوم والأطباء اعتقدوا أنها أعراض تتشابه مع أعرض كورونا.

وتجاوزت إصابات عدوى فيروس كورونا في السلطنة ١٢٦ ألف إصابة ووصلت الوفيات إلى ١٤٧٢ ألفًا أغلبهم من كبار السن. ورغم هذا العدد إلا أن هناك قصصًا مبشرة مع كبار السن ممن استطاعوا حماية أنفسهم من الوباء رغم أنهم كانوا في بعض الأوقات وسط بؤره الملتهبة.

«تفاصيل حكايتهم ص ٤»

■ مجموعة من كبار السن يتحدثون بتباعد عن أحوال الحياة ومتغيراتها في سوق الخضروات الفواكه بمطرح تصوير: صالح الشرجي

عندما تكون الشمس هي الحل

العالم متجه للطاقة الخضراء والسلطنة لديها المقومات المناخية

كتبت ـ رحمة الكلبانية: في بعض الأحيان يكون حل الأزمات التي نمر بها واضحًا أمامنا كالشمس، وقد تكون الشمس بحد ذاتها هي الحل. وهو ما أدركه رائد الأعمال عبدالله بن ناصر السعيدي، الرئيس التنفيذي لشركة (نفاذ) لأنظمة توليد الطاقة الشمسية حين قال في حواره مع «عمان»: مع احتمالية تغيير تسعيرة الكهرباء مستقبلًا لخلق التوازن المطلوب في الاقتصاد الوطني، يجب أن يعي المجتمع أن استخدام الطاقة الشمسية قد يكون الحل الأنسب للتزود بطاقة خضراء لا تنضب، والحصول على عائد اقتصادي من خلال تحويل الفائض إلى شبكة الكهرباء الرئيسية. وأوضح السعيدي أن تبني الطاقة الشمسية كمصدر طاقة بديل عن الكهرباء في المباني الحكومية من الممكن أن يقلل من فرصة رفع الدعم عن الكهرباء «مستقبلًا»، فكل كيلوواط يستهلك من الطاقة الشمسية يوفر على الحكومة مبلغ الدعم.

ويتحدث السعيدي عن أمثلة ناجحة في مجال الطاقة الشمسية وهي تجربة شركته مع «شل» في تركيب الألواح الشمسية في المدارس الحكومية، والبالغ عددها ١٠ مدارس متوزعة في مختلف محافظات السلطنة، وهو مشروع استراتيجي وفعال، خاصة إذا ما تم تعميمه على بقية المدارس التي تقوم أغلب عملياتها في الفترة الصباحية وتتوقف أنشطتها لمدة ٣ أشهر في الصيف ما يمنحها فرصة لتصدير الفائض إلى الشبكة والحصول على دخل إضافي. من ثم التوسع وتطبيق ذات المشاريع في المباني الحكومية.

وقال السعيدي: إن العالم يتجه اليوم إلى تمكين الإنسان من الاستغناء عن الكهرباء كمصدر للطاقة، حيث من الممكن أن نرى الناس تتنقل ببطاريات صغيرة تخزن عليها الطاقة الشمسية نهارًا وتستخدمها أينما تشاء طوال اليوم، وذلك مع توجه العالم في إيجاد حلول تخزين مبتكرة.

وأضاف أن السلطنة تمتلك مقومات مناخية تساعدها في إنتاج الطاقة الكهربائية من الشمس والرياح أكثر من غيرها، كما أن توجهات الحكومة والسياسات التي وضعتها لهذا القطاع تبشر بمستقبل زاهر. وتهدف السلطنة إلى أن تمثل الطاقة المتجددة ما لا يقل عن ٣٠٪ من الطاقة المنتجة بحلول ٢٠٣٠، وأعتقد بأنه هدف يمكن تحقيقه نظرًا للتطور السريع الذي يشهده القطاع.

«التفاصيل ص ١٥»

خضعوا لبرنامج تدريبي متكامل بسلاح الجو السلطاني

نائب رئيس الوزراء لشؤون الدفاع يقلد أجنحة الطيران لعدد من الخريجين

■ السيد شهاب بن طارق يقلد أجنحة الطيران لعدد من الطيارين الخريجين بسلاح الجو السلطاني العماني

قام صباح أمس صاحب السمو السيد شهاب بن طارق آل سعيد نائب رئيس الوزراء لشؤون الدفاع بمكتبه بمعسكر المرتفعة بتقليد أجنحة الطيران لعدد من الطيارين الخريجين بسلاح الجو السلطاني العماني، بحضور اللواء الركن طيار مطر بن علي العبيداني قائد سلاح الجو السلطاني العماني.

وقد خضع الطيارون لبرنامج تدريبي متكامل نظري وعملي في مختلف مجالات الطيران، ويأتي تخريج هؤلاء الطيارين كترجمة للخطط التدريبية التي تنتهجها قيادة سلاح الجو السلطاني العماني لتعزيز مستوى الكفاءة والجاهزية بالسلاح.

تعزيز الشراكة الاقتصادية والاستثمارية بين السلطنة والهند

■ السيد بدر بن حمد خلال استقباله معالي ڤي مورلي دهاران

«عمان» : استعرض معالي السيد بدر بن حمد البوسعيدي وزير الخارجية خلال لقائه مع معالي ڤي مورلي دهاران وزير الدولة للشؤون الخارجية الهندية العلاقات الثنائية بين البلدين، مؤكدا الحرص على مواصلة دعم وتنمية الشراكة في المجالات الاقتصادية والاستثمارية.

كما بحث معالي الدكتور محاد بن سعيد باعوين وزير العمل في لقائه مع الضيف أوجه التعاون المشترك بين البلدين في مجال العمل وكيفية تعزيزها وأهمية التنسيق من أجل مواصلة مسيرة التعاون الثنائي بين البلدين في مجال القوى العاملة الوافدة في السلطنة. حضر اللقاء سعادة مونو مهاور سفير جمهورية الهند المعتمد لدى السلطنة والوفد المرافق لمعالي الوزير الضيف وعدد من المسؤولين بوزارة العمل.

.. ويستقبله د.محاد بن سعيد باعوين

التوقيع على ثلاث اتفاقيات في المنتدى العماني للشراكة والمسؤولية الاجتماعية

إنشاء مبنى للتدريب على غسيل الكلى وممشى بعبري ودعم مركز التدخل المبكر للأطفال المعوقين

تغطية - نوال الصمصامية

وقعت أمس عدد من الشركات ثلاث اتفاقيات في مجال المسؤولية الاجتماعية، وذلك ضمن أعمال المنتدى العماني للشراكة والمسؤولية الاجتماعية في دورته الرابعة بعنوان: «عمان ٢٠٤٠: شركاء في الحلم.. شركاء في التنفيذ» والذي رعت فعالياته معالي ليلى بنت أحمد النجار وزيرة التنمية الاجتماعية. وتدعم الاتفاقية الأولى إنشاء ممشى عام بولاية عبري بطول اثنين كيلومتر مصمم بشكل حديث يوفر مساحات للتوقف والاسترخاء بالإضافة إلى ممارسة التمارين البدنية، وتعمل على تنفيذه شركة دليل للنفط بالتعاون مع المديرية العامة لبلدية الظاهرة، وقد وقع الاتفاقية محمد بن أحمد الدرمكي مدير أول الموارد البشرية والإدارة بشركة دليل للنفط، والمهندس نصير بن علي السيابي مدير عام بلدية الظاهرة. أما الاتفاقية الثانية فتقضي بدعم إنشاء مبنى لغرض التدريب على غسيل الكلى البروتيني وملحقاته بولاية عبري، تنفذها شركة دليل للنفط، ووقع الاتفاقية محمد بن أحمد الدرمكي مدير أول الموارد البشرية والإدارة بشركة دليل للنفط، والدكتور ناصر بن عبدالله الشكيلي مدير مستشفى عبري. ويهدف المشروع إلى إنشاء وحدة خاصة مجهزة بتقنيات حديثة في غسيل الكلى «الغسيل البروتيني»، تضمن توفر أعداد كافية من الأسرَّة. ويخدم المشروع مرضى الفشل الكلوي وأمراض الكلى الأخرى، ويتضمن المبنى مركزًا للتدريب على استخدام التقنيات الحديثة للتعامل مع أمراض الكلى المختلفة.

■ راعية المنتدى والحضور والمشاركون

تصوير- شمسة الحارثية

فيما تتعلق الاتفاقية الثالثة بدعم مركز التدخل المبكر للأطفال ذوي الإعاقة بمعدات صناعية حديثة، ينفذ كمبادرة من قبل شركة «بتروجاس إي.آند.بي»، لشركة محمد البرواني القابضة وبالتعاون مع جمعية التدخل المبكر للأطفال ذوي الإعاقة. وقد وقعت الاتفاقية المكرمة صباح بنت محمد البهلانية الرئيس التنفيذي لجمعية التدخل المبكر للأطفال ذوي الإعاقة وإيمان بنت محمد البروانية مديرة المسؤولية الاجتماعية بشركة بتروجاس وأمينة بنت حامد السليمانية مسؤول أول اتصالات وشؤون خارجية بالشركة.

وتهدف المبادرة إلى تزويد مركز التدخل المبكر للأطفال ذوي الإعاقة بمعدات صناعية حديثة تساعد على تصنيع بعضٍ المتطلبات التي يحتاجها المركز التي يضطرُ المسجلون لديهم إلى شرائها من الخارج، ويتم تنفيذ هذه المبادرة ضمن خطة تمويل قصيرة المدى لمدة ثلاث سنوات، تتكفل فيها شركة بتروجاز بتهيئة ورشة التصنيع وشراء المعدات بإشراف وإدارة القائمين على المركز.

وقد نظم المنتدى جريدة «الرؤية» بشراكة استراتيجية مع وزارة التنمية الاجتماعية ودعم ورعاية عدد من المؤسسات، وذلك برعاية معالي ليلى بنت أحمد بن عوض النجار وزيرة التنمية الاجتماعية، ويهدف إلى تسليط الضوء على قطاع المسؤولية الاجتماعية للشركات والدور المأمول لها خلال العشرين عامًا المقبلة في ضوء محاور وأولويات الرؤية الوطنية المستقبلية «عمان ٢٠٤٠» للوصول إلى ملامح منهجية عمل طموحة وواضحة تُعين على تنفيذ رؤى وأهداف المستقبل بشراكة الجميع.

المشاركة المجتمعية

وصرح سعادة الشيخ راشد بن أحمد الشّامسي وكيل وزارة التنمية الاجتماعية أن المنتدى يجسد بعدًا وطنيًا وتنمويًا جديدًا للرسالة التنويرية لإعلامنا العُماني، في هذه المرحلة الفارقة من مسيرة نهوضنا الوطني المبارك، كمرحلة تتوسط عهدين زاهرين؛ عهد ترسخت فيه أركان النماء المستدام طوال خمسة عقود، استنهضت فيها رؤى وتوجيهات السلطان المؤسس قابوس بن سعيد بن تيمور -طيب الله ثراه- همم الجميع وعزائمهم، فأثمرت عطاءات وطنية تشاركية، رسمت ملامح وجه عمان النضر في كافة المُحافظات على امتداد هذه الأرض الطيبة. كما أن العهد الحالي حافل الطموح الوطني المبشر بخير عميم يحمله المستقبل لنا ولأبنائنا واللاحقين علينا خلف القيادة الحكيمة والرؤية الثاقبة البعيدة لمولانا حضرة صاحب الجلالة السلطان هيثم بن طارق المعظم -حفظه الله ورعاه- مؤكدًا أن هذا المستقبل صيغت لهُ مُحدداتُ انطلاق ونقاطُ وصُول احتوتها وثيقةُ الرؤية الوطنية المستقبلية عُمان ٢٠٤٠».

موضحًا أن المنطلق الأساسي للرؤية المستقبلية عُمان ٢٠٤٠ تمثل في النهج التشاركي إلى جانب تمكين عملية المشاركة المجتمعية في مناقشة القضايا وتبادل الآراء وإيجاد حوار مجتمعي في كافة أرجاء السلطنة؛ وذلك بهدف إطلاع الجميع على ما تم تحديدُه من أولويات وأهداف استراتيجية للرؤية المستقبلية، بالإضافة إلى تضمين المقترحات والمرئيات حول التوجهات والغايات بعيدة المدى.

من جانبه، قال المكرم حاتم بن حمد الطائي رئيس تحرير جريدة الرؤية المشرف العام على المنتدى في كلمته الافتتاحية: إن عمان تشهد انطلاقة ثانية مبشرة لمسيرة نهضة خالدة ومتجددة، صاغت الإطار العام لسقف الطموح فيها أولويات ومحاور وأهداف الرؤية الوطنية المستقبلية «عمان ٢٠٤٠»، في رحلة زمنية نحو المستقبل المأمول، مستقبل تنفض فيه عمان والعالم أجمع تداعيات عام عصيب، نسأل الله أن تمضي أيامه المتبقية حاملةً الأمان والسلامة للجميع».

وأردف الطائي: «شركاء في الحلم.. شركاء في التنفيذ»، يسلط على المنطلق الأساس للرؤية الوطنية التي جسدت مفهوم الشراكة بين الجميع في أرقى صوره، وأسمى دلالاته ومعانيه، بداية من توجيه السلطان الراحل قابوس بن سعيد -طيب الله ثراه- بتشكيل اللجنة الرئيسية لإعداد رؤية توافقية، مرورًا بكل مراحل العمل عليها، بمختبراتها وجولاتها، وصولًا إلى الخامس عشر من ديسمبر لعام ٢٠٢٠، باعتمادها من لدن المقام السامي لمولانا المعظم -أبقاه الله- شراكة رسمت المسار، واليوم تشحذ نحو شراكة في بلوغ الهدف؛ وهو: عمان في مصاف الدول المتقدم».

وقدم علي بن مال الله حبيب اللواتي رئيس مجلس إدارة «الحبيب وشركاه» الكلمة الرئيسية للمنتدى، مؤكدًا أن المؤسسات والشركات وضعت بصمات واضحة لها في مجال الاستثمار المجتمعي ومدت يد العون لدعم وتنفيذ مشاريع وبرامج التنمية المُستدامة في البلاد، وإننا بحاجة ماسة فعليا لتبني حملة وطنية مُتكاملة، تُعنى بالتعريف بأهداف وأهمية مفهُوم المسؤولية الاجتماعية للشركات على نطاق واسع، وتحدد أطُره الواضحة وتتفق على محاور معينة على تحقيق الأهداف المجتمعية، وفق مُتطلبات كل مرحلة تنموية.

كما قدمت شيخة بنت أحمد الحارثية ممثلة «إشراقة»، جناح كيمجي رامداس للتنمية الاجتماعية، بيانًا تفصيليًا حول مبادرة «ستيما زون»، التي تنفذها «إشراقة» بالتعاون مع وزارة التربية والتعليم.

وتضمن المنتدى محورين رئيسين بعنوان «المسؤولية الاجتماعية للشركات في ضوء أوليات ٢٠٤٠»؛ ومحو «نحو قيمة تنموية مضافة لبرامج مسؤولية الشركات»، وقد خرج بتوصيات متعددة تركز على أهمية الشراكة والمسؤولية الاجتماعية بين القطاع الحكومي والخاص وتحقيق المزيد من التعاون وبناء الجسور وتقوية علاقات الشراكة؛ وذلك من أجل خدمة المجتمع والاقتصاد الوطني.

■ التوقيع على اتفاقية دعم إنشاء ممشى بعبري

■.. واتفاقية دعم مركز التدخل المبكر للأطفال ذوي الإعاقة

٥ وفيات و١١٦ إصابة جديدة وترقيد ١١ حالة خلال ٢٤ ساعة

الاحترازات صمام الأمان في مواجهة كورونا

كتب - خالد بن راشد العدوي

سجلت وزارة الصحة أمس ٥ حالات وفاة، مصابة بمرض فيروس كورونا «كوفيد ١٩»، مما رفع العدد الكلي إلى ١٤٨٠ حالة، بنسبة ١,١٦٪ من إجمالي الحالات المسجلة، وأشار بيان وزارة الصحة الصادر أمس إلى أنه بلغ عدد المنومين في المستشفيات ومراكز الصحة العامة والخاصة خلال الـ٢٤ ساعة الماضية ١١، وبلغ عدد الحالات المرقدة حاليًا ١٠٩ حالات مسجلة انخفاضا بمعدل ٦ حالات، كما انخفض عدد الحالات الحرجة في العناية المركزة إلى ٤٩ حالة بمعدل ٥ حالات.

كما تم تسجيل ١١٦ حالة إصابة جديدة في عدد من المحافظات، ما يرفع عدد الحالات الموجبة في السلطنة إلى ١٢٦,٨٣٥ حالة، وبلغت نسبة الشفاء للمرضى المصابين ٩٣,٥٪ ليبلغ عدد المتعافين ١١٨,٧٣٦ حالة، بعد تسجيل حالات جديدة للتعافي بلغت ٢٣١ حالة تعاف جديدة.

الحالات النشطة

وبلغت نسبة الحالات النشطة للمرضى الذين لم يتعافوا حتى الآن ولا زالوا تحت العلاج والرعاية الصحية ٥,٢٪، ويبلغ عددهم حتى اللحظة ٦,٦١٩ مريضًا موزعين في عدد من المحافظات.

تحمل المسؤولية

وتهيب وزارة الصحة بالجميع إلى تحمل المسؤولية الفردية والمجتمعية والتقيد التام بالإجراءات الاحترازية والنصائح العامة للوقاية من فيروس كورونا.

نصائح عامة

وقدمت الوزارة مجموعة من النصائح العامة للوقاية من الفيروس، وهي أهمية ارتداء الكمامة، والمحافظة على التباعد الجسدي بمسافة مترين على الأقل، والمداومة على تنظيف اليدين بالماء والصابون أو باستخدام المعقم الكحولي المعتمد، وتجنب لمس الوجه والأنف والفم والعينين. فضلًا عن عدم الخروج من المنازل إلا للضرورة، واتباع العادات الصحية عند العطس والسعال، وتجنب الزيارات العائلية إلا فرادى وفي أضيق الحدود وعدم اصطحاب الأطفال، والالتزام التام بالعزل الصحي في حال وجود أعراض أو مخالطة. «بالتزامنا بارتداء الكمامة وبالتباعد الاجتماعي والجسدي سنقي أنفسنا وأسرنا ومجتمعنا من فيروس كورونا إن شاء الله».

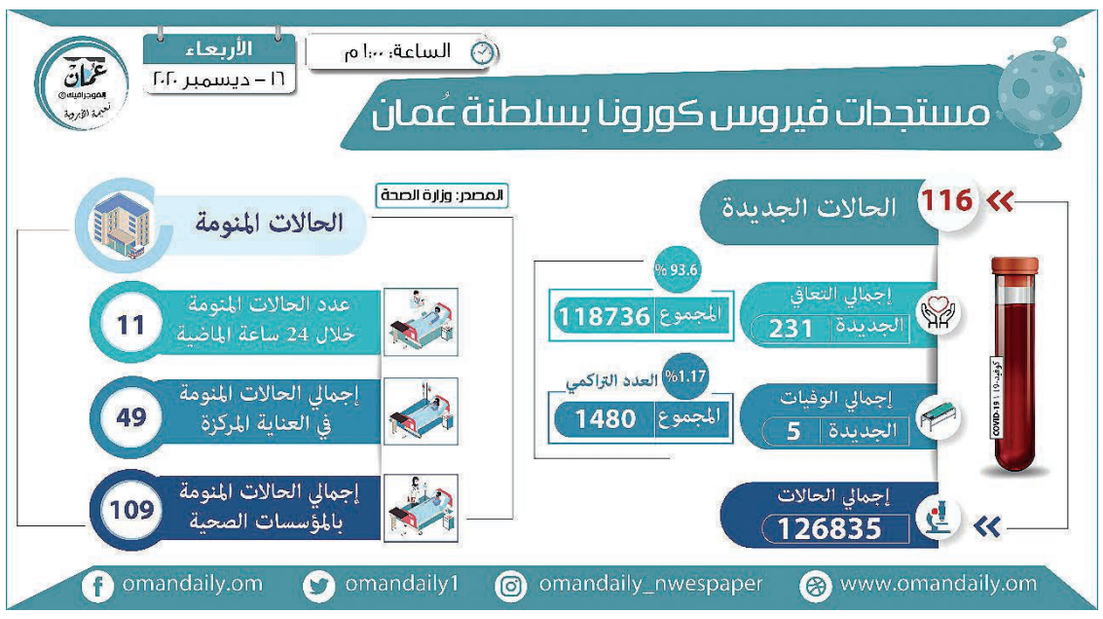

لجنة السنينة تناقش إجراءات الحد من إصابات كورونا

■ جانب من حضور الاجتماع

السنينة - ثويني اليحيائي

عقدت اللجنة الصحية بولاية السنينة اجتماعا بمكتب الوالي برئاسة سعادة الشيخ ماجد بن سلطان الشكيلي والي السنينة رئيس اللجنة الصحية بالولاية. وتحدث الدكتور أحمد بن سعيد الكلباني مدير الرعاية الصحية الأولية بالمديرية العامة للخدمات الصحية بمحافظة البريمي عن الوضع الوبائي الحالي لمرض «كوفيد-١٩» وتابعت اللجنة عرضا مرئيا عن الإحصائيات المتعلقة بهذا المرض وتحدثت الدكتورة سمية بنت حمد الحاتمية رئيسة قسم التثقيف الصحي والمبادرات المجتمعية بالمديرية العامة للخدمات الصحية بمحافظة البريمي عن لقاح «كوفيد-١٩» وخطة السلطنة في التطعيم وآلية عمل اللقاح مع تقديم عرض مرئي بهذا الخصوص، كما تم طرح بعض الملاحظات والمقترحات ومناقشتها والرد عليها من القطاعات الأخرى.

السلطنة تشارك في اجتماعات اتحاد مجالس البحث العلمي العربية

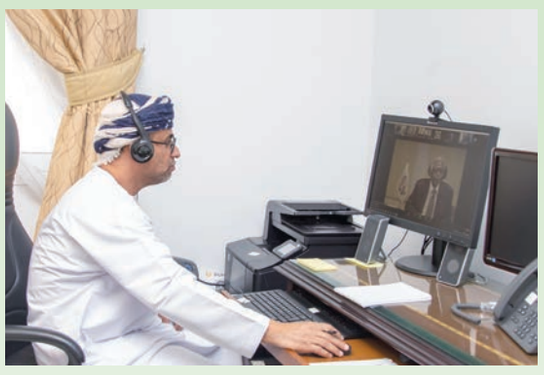
■ د. سيف الهدابي خلال مشاركته في الاجتماع

شاركت وزارة التعليم العالي للبحث العلمي والابتكار ممثلة في سعادة الدكتور سيف بن عبد الله الهدابي وكيل الوزارة للبحث العلمي والابتكار في اجتماعات الدورة العادية (٤٢) لمجلس اتحاد مجالس البحث العلمي العربية الذي استضافته الجمهورية التونسية عبر تقنية الاتصال المرئي.

وأثنى الأمين العام لمجلس اتحاد البحث العلمي العربي الدكتور مبارك محمد علي مجذوب على جهود الأمانة العامة للاتحاد في مجال مجابهة جائحة كورونا والتي كان لها الأثر الكبير على عمل الاتحاد وتم عرض خطة عمل الاتحاد لعام ٢٠٢١ واستراتيجية عمله حتى عام ٢٠٢٤ بالإضافة إلى مناقشة أنشطة الروابط العلمية العربية المتخصصة والجوائز العلمية والمجلات التي يشرف عليها الاتحاد. كما تم استعراض جهود ومشاركات مجلس الاتحاد في عدد من الفعاليات العلمية العربية.

ختام مسابقة «نمط الحياة الصحية» لموظفي مستشفى نزوى

■ من الحضور

■ تكريم أحد المشاركين

نزوى - أحمد الكندي

أقيم مؤخرًا الحفل الختامي لمسابقة «نمط الحياة الصحية» برعاية الدكتور علي بن عامر الضاوي مدير عام المديرية العامة للخدمات الصحية بمحافظة الداخلية، والتي شارك فيها أربعة وعشرون موظفًا وموظفة من مستشفى نزوى على مدى تسعة أشهر ونفّذها فريق الأنماط الصحية بالمستشفى بالشراكة مع مشروع نزوى لأنماط الحياة الصحية، وقسم التغذية العلاجية بمستشفى نزوى وبرعاية الجمعية العمانية للسرطان بمحافظة الداخلية. واشتمل حفل ختام المسابقة التي انطلقت في مارس الفائت على عدة فقرات جسّدت الخطوات التي مرت بها المسابقة من بداية أخذ القياسات الأولية لأوزان المشاركين وحتى أخذ القياسات النهائية وفرز النتائج، حيث تم تقسيم المتسابقين إلى خمس مجموعات حسب الجنس ومعدل كتلة الجسم منها مجموعة للرجال، وثلاث مجموعات للنساء والمجموعة الخامسة لفئة السمنة المرضة مع اعتبار معدل نقص الوزن كمعيار لاختيار الفائزين الأول والثاني والثالث من كل مجموعة وقد تم تسجيل أكبر خسارة وزن للمتسابقين بأكثر من اثنين وعشرين كيلوجراما.

وتخلل المسابقة إقامة العديد من الأنشطة بين المشاركين من بينها مسابقة تحدي الخطى عن طريق توزيع ساعات ذكية للمتسابقين، وكذلك تحدي مائة ألف خطوة في أسبوع لتحفيز المتسابقين على عداد الخطى اليومي وتصوير عدد الخطوات في نهاية اليوم، كذلك تحدي الطبق الصحي المتوازن والذي يهدف إلى التوازن والتنوع الغذائي والاعتدال في الطعام والحصول على القيمة الغذائية.

وهدفت المسابقة إلى تحفيز المتسابقين لاتباع نمط حياة صحي مستدام وإيجاد بيئة إيجابية تشجع الموظف لبذل المزيد من الإنتاجية واكتساب عادات صحية والتخلص من السلوكيات التي تؤثر سلبًا على صحته عن طريق إرسال رسائل تحفيزية منتظمة للمتسابقين في الجانب الرياضي والتغذوي وتنمية الذات.

التعريف بمبادرة «مشروعي عماني» لتوظيف الباحثين عن عمل

■ خلال لقاء محافظ الداخلية مع ممثلي كلية الخليج

نزوى - أحمد الكندي:

التقى سعادة الشيخ هلال بن سعيد الحجري محافظ الداخلية بعدد من أعضاء الهيئة الإدارية والاستشارية لكلية الخليج وذلك للتعريف بمبادرة كلية الخليج لتوظيف الشباب العماني الباحثين عن عمل «مشروعي عماني» حيث عُقد اللقاء بمكتب المحافظ بنزوى بحضور الدكتور سالم بن عبدالله الوهيبي مدير عام العمل بمحافظة الداخلية والمهندس عمر بن محمد بن علوي مقيبل مدير عام مدينة نزوى الصناعية وممثلين لمدينتي نزوى وسمائل الصناعيتين.

في بداية اللقاء رحّب سعادة الشيخ المحافظ بأعضاء كلية الخليج شاكراً لهم الحرص على تنفيذ المبادرة والتعريف بها في مختلف المحافظات؛ ثم تحدّث الدكتور تقي بن عبدالرضا عبدواني نائب رئيس مجلس إدارة كلية الخليج وعضو مجلس الأمناء والمشرف عن المبادرة فسلّط الضوء على تاريخ كلية الخليج ومراحل تطورها ثم أشار إلى الدور الذي تقوم به في سبيل توظيف الباحثين عن عمل من خلال مبادرة «مشروعي عماني» والتي من المؤمل أن تساهم في توظيف مجموعة كبيرة من الباحثين عن عمل بكل المحافظات؛ وأشار عبدواني إلى الأهمية التي تشكّلها المبادرة والفئة المستهدفة منها بالإضافة إلى المراحل التي يتم من خلالها تقديم الخدمة المطلوبة؛ كما شارك في الحديث الدكتور هيثم عذاربه مقرر المجلس الاستشاري للمبادرة عن الأدوار المطلوبة والتعاون بين مكتب المحافظ والجهات المشاركة لتنفيذ المبادرة وتطبيقها على أرض الواقع بالإضافة إلى الاستماع إلى الأفكار والرؤى والتوصيات التي تهدف إلى تحقيق الأهداف العامة والخروج بها للواقع.

التأكيد على أهمية تسجيل العقود

«قانونية بلدي مسقط» تستعرض مشروع تحصيل الفاقد من رسوم عقود الإيجار

■ خلال استعراض اللجنة القانونية بالمجلس البلدي بمحافظة مسقط

استعرضت اللجنة القانونية بالمجلس البلدي بمحافظة مسقط برئاسة الدكتور محمد بن علي السعدي مشروع تحصيل الفاقد من رسوم عقود الإيجار بحضور ممثلين من البلدية وشركة عمان للاستثمارات والتمويل.

وقدم سعود بن أحمد السيابي الرئيس التنفيذي للعمليات بشركة عمان للاستثمارات والتمويل عرضا مرئيا حول طبيعة الاتفاقية التي تم توقيعها مع بلدية مسقط في ديسمبر ٢٠١٨، حيث تضمنت الاتفاقية العمل على مشروع تحصيل الفاقد من رسوم عقود الإيجار من خلال توظيف إمكانات الشركة وخبراتها للعمل مع البلدية في تحصيل الرسوم والمبالغ المستحقة لها عن خدمات تسجيل عقود الإيجار لديها وفق القوانين واللوائح المعمول بها، مشيرًا إلى مراحل المشروع التي شملت في مرحلتها الأولى تجميع البيانات عن الملاك والمستأجرين في المناطق المتفق عليها من خلال مقارنة البيانات المقدمة من بلدية مسقط مع البيانات التي توفرها الشركة لتحديد العقارات المؤجرة دون تسجيل عقد إيجار لدى البلدية إلى جانب قيام الشركة بمتابعة المؤجر والمستأجر بعد فحص البيانات وتحليلها والتوصل إلى تحديد الوحدات المؤجرة بدون عقود إيجار مسجلة لدى البلدية.

وأشار إلى أن المرحلة الثانية من المشروع تشمل تحصيل الرسوم المستحقة للبلدية عن طريق قيام الشركة بفرز الوحدات السكنية غير المسجلة بعقود الإيجار ومن ثم توفير خدمة التواصل مع المؤجرين أو المستأجرين عبر وسائل الاتصال الهاتفي أو الرسائل النصية أو الزيارات الميدانية وغيرها من الوسائل بهدف إخطارهم بضرورة تسجيل عقود الإيجار وسداد الرسوم المستحقة.

وأوضح محمد بن عبدالكريم الزدجالي مدير المشروع من شركة عمان للاستثمارات والتمويل آلية العمل الدقيقة في مرحلتي المشروع، إلى جانب توضيحه لأبرز التحديات التي يواجهها المشروع.

وأكد أسامة بن سعيد السيباني مدير دائرة الدخل والتطوير الاقتصادي ببلدية مسقط على أهمية هذه الشراكة بين البلدية والشركة حيث يساهم المشروع في إيجاد فرص مستقبلية مثل دفع مخالفات البلدية عن طريق القنوات التابعة للشركة وإمكانية تفتيش المباني لتحديد نوعية الاستخدام وضبط المخالفين وعملية ربط عقود الإيجار باسم المستأجرين مع فوترة الكهرباء والمياه وربطها مع الأجهزة الإدارية الأخرى وخاصة منافذ السفر. ويأتي العمل على ضرورة توثيق تسجيل عقود الإيجار لدى بلدية مسقط بهدف ضمان حقوق أطراف العلاقة الإيجارية إلى جانب توفير قاعدة بيانات تساهم في تجويد الخدمات البلدية على مستوى المحافظة.

مدارس شليم وجزر الحلانيات ملتزمة بالاحترازات

■ خلال الاطلاع على سير الدراسة

صلالة - عامر الرواس

زار الشيخ الدكتور الوليد بن سعيد الهنائي مدير عام المديرية العامة للتربية والتعليم بمحافظة ظفار عددا من مدارس ولاية شليم وجزر الحلانيات منها مدرسة شليم للتعليم الأساسي (٥-١٢) ومدرسة شليم للتعليم الأساسي (١-١٢) واستمع إلى المقترحات والأفكار من قبل إدارات المدارس وأعضاء الهيئات التدريسية التي من شأنها رفع المستوى التحصيلي للطلبة، كما زار الصفوف الدراسية وتابع مدى الالتزام بالإجراءات والتدابير التشغيلة للمدارس طوال العام الدراسي في ظل جائحة كورنا (كوفيد ١٩) وتطبيق وثيقة البروتوكول الصحي في البيئة المدرسية المعتمدة من قبل الوزارة.

رووا بعض تجاربهم وقصصهم لـ«عُمان»

كيف حمى كبار السن أنفسهم من عدوى كورونا؟!

علي الزكواني

سليمان الرميضي

استمعت لقصصهم - مُزنة الفهدية

يذكر أبناء سالم الشيدي كيف كان وجه والدهم وهو يخبرهم أنه أجرى في ذلك الصباح فحصًا للكشف عن كورونا، كان يتحدث وهو يمعن النظر في وجوه أبنائه الواحد بعد الآخر، لم تخلُ نظراته من خوف وقلق، كان الوباء في أشهره الأولى وكان خوف الناس منه وهلعهم أكبر بكثير مما هو عليه الآن، وكانت الإصابة حينها تعني «شيئًا من الرحيل» خاصة لرجل يبلغ من العمر ٦٥ عامًا ومصاب بأمراض الضغط والسكري والقلب.

يقول سالم الشيدي وهو يتحدث عبر الهاتف: «كنت متخوفًا جدًا، لا أستطيع أن أنكر ذلك رغم إيماني بأن الأمر بيد الله» وبعد خمسة أيام من الانتظار والترقب والحنين لجميع أبنائي رغم عزلتي عنهم جاء الفرج.. النتيجة سلبية». كنت أصاب باستمرار بحساسية في الأنف وانسداد فيها خلال النوم والأطباء اعتقدوا أنها أعراض تتشابه مع أعرض كورونا.

وتجاوزت إصابات عدوى فيروس كورونا في السلطنة ١٢٦ ألف إصابة ووصلت الوفيات إلى ١٤٧٢ ألفًا أغلبهم من كبار السن. ورغم هذا العدد إلا أن هناك قصصًا مبشرة مع كبار السن ممن استطاعوا حماية انفسهم من الوباء رغم أنهم كانوا في بعض الأوقات وسط بؤره الملتهبة.

شعور صعب أن تكون وسط وباء وأنت مصاب بكل الأمراض المزمنة !

منذ ذلك اليوم شدد سالم الشيدي الإجراءات الاحترازية على نفسه، لا يخرج من البيت إلا للضرورة القصوى ويرتدي الكمامة ولم يعد يصر على أبنائه حتى يزورونه بشكل مستمر، سالم يعرف ماذا يعني وباء فهذه الكلمة كانت شائعة في ستينيات القرن الماضي عندما كان في بداية الشباب، ولذلك قدر خطورة الأمر واستمع إلى الإرشادات والتزم بها وفي المرات القليلة التي يضطر فيها للتسوق فإنه يكون حذرًا جدًا، ويمكن أن ينتظر لربع ساعة قبل أن يدخل لمحل تجاري إذا ما قدر أنه مزدحم ولا يحقق فكرة التباعد.

الأمر نفسه يحدث مع سليمان بن سعيد البادي الذي كان قد فقد والده بسبب الجدري في سنوات بعيدة من ستينات القرن الماضي، ورغم أنه لم يرد الحديث في هذا الموضوع إلا أنه قال باقتضاب شديد: «جالس في البيت وما أطلع» وفكرة الجلوس في البيت خلفها استراتيجية صحية عالمية عاشتها البشرية لأشهر طويلة هذا العام، لذلك فليست هي حيلة من لا حيلة له، لكن البادي أضاف عبارة أخرى قبل أن تنتهي المحادثة الهاتفية معه «يمكن نرجع نتزاور يوم نأخذ اللقاح». قال سليمان عبارته وبدا فيها الكثير من التأثر والكثير من الشوق للحياة الطبيعية السابقة التي كان فيها مجلسه عامرًا بالزوار.

«يكون لكبار السن ممن يعانون ظروفًا صحية أكثر عرضة لحدوث مضاعفات عند الإصابة بفيروس كورونا المستجد» عبارة قالها أحد الأطباء لـ(عبدالله) وهو رجل يبلغ من العمر ٦٨ سنة، وقال عبدالله: «إن التفكير بهذا الأمر سبب لزيادة مشاعر الخوف والقلق لديّ، وانعكس إيجابا على صحتي من خلال حرصي الشديد على لالتزام بالإجراءات الوقائية» وأضاف: «أعيش في منزل بمفردي ولكن لم أشعر بالوحدة والملل مثل ما شعرتها في ظل وجود الجائحة، بسبب منع الزيارات واتخاذ اللجنة العليا العديد من التدابير والإجراءات الاحترازية والوقائية، وبالتالي قرر أحد أحفادي غير الملتزم المكوث معي في المنزل طوال فترة الإغلاق ومنع الحركة، وذلك لمساعدتي في إعداد الطعام وغيره، أما بالنسبة لبقية أبنائي وأحفادي كانوا حريصين على منع أية زيارات لي وكان تواصلهم معي بالهاتف فقط.»

وأوضح أنه بفضل من الله وتعاون أفراد أسرته وتهيئة جميع الظروف المحيطة به لم يصاب بالفيروس، ودعا الجميع إلى ضرورة الحرص الدائم بالنظافة العامة ونظافة اليدين خاصة وعدم المخالطة واتباع كافة الإجراءات الاحترازية للوقاية من فيروس كورونا.

وقال علي بن حمد الزكواني: «الحمد لله في مجتمعنا هناك توعية كبيرة حول فيروس كوفيد١٩، قمنا بالالتزام بكافة الإجراءات الصحية والاحترازية للوقاية من فيروس كورونا من خلال المحافظة بصورة مستمرة على نظافة اليدين والبعد عن التجمعات والمكوث في المنزل، ومع تخفيف بعض الإجراءات التي اتخذتها اللجنة العليا رجعت إلى ممارسة مهنتي منذ الصباح الباكر في سوق نزوى مع الحرص على ارتداء الكمام.»

من جهته، قال محمد بن سالم الشكيلي: «يجب أن يكون لدينا إيمان بأنه لن يصيبنا إلا ما كتبه الله لنا فهذه القناعة تأتي قبل كل شيء، كان هناك وعي كبير بين أبنائي وأحفادي حول فيروس كورونا والحمد لله لم نصاب بالفيروس سوى أحد أحفادي بسبب مخالطته لمصاب في الدوام، ولكن قام بحجر نفسه بعيدًا عن المنزل ولذلك لم يتم تناقل العدوى بين أفراد الأسرة ولله الحمد، وكانت أجواء المنزل مهيئة بكافة الأدوات الوقائية منذ بدء الجائحة، وحرص أفراد الأسرة ووعيهم كان له الدور الأبرز في وقاية أنفسنا من الفيروس، والمحافظة على النظافة الشخصية بشكل عام ونظافة اليدين بشكل خاص بصورة مستمرة، ولم التقي بأصدقائي حرصا على سلامتنا جميعًا وكان خروجي من المنزل فقط وقت العصر في ساحة المنزل التي أصبحت متنفس الأسرة في ظل وجود الجائحة، مع الحفاظ على ارتداء الكمام مع أبنائي الموظفون لتفادي حدوث أي عدوى بالفيروس.» سليمان بن حامد الرميضي قال: «كان لنا تحد كبير في وقاية أنفسنا من فيروس كورونا المستجد، واستشعرنا بالمسؤولية المجتمعية تجاه بعضنا البعض من خلال الالتزام واتباع كافة التعليمات من الجهات المعنية والتزمت بالحجر المنزلي وكان لأفراد عائلتي دور مهم في إيجاد أجواء أسرية داخل المنزل وعدم الشعور بالملل والتزمت بالتغذية السليمة وابتعدت عن أية تجمعات كانت حتى لو كانت وفق إجراءات صحية مشددة». وتقول أم محمد: «كان رجال شرطة عمان السلطانية حريصين جدًا في منع الحركة، وبالتالي صرنا منعزلين ولم يستطع الأبناء القاطنين خارج مطرح من زيارتنا، مضيفة» فقط أخرج من المنزل في حال لدي موعد في المستشفى. وأوضحت في سياق حديثها أنهم التزموا بكافة الإجراءات الاحترازية والوقائية مع الالتزام بالتغذية السليمة.

من جهتها، تقول بتول بنت أحمد: «قبل جائحة كورونا كنا نذهب للنوم في منزل أخي، ولكن بوجود هذه الأزمة بقينا أنا وأختي في المنزل، ولم نلتق حتى بجيراننا، وكانت لدينا عاملة منزل تعمل بالأجر اليومي ولم نتمكن من السماح لها بممارسة عملها، ولم يستطع أحد من أقاربنا زيارتنا بسبب الحظر على ولاية مطرح. « وولاية مطرح كانت في الأشهر الأولى من الوباء أكبر بؤرة له في السلطنة وتم وضعها تحت الحجر الصحي لعدة أشهر ومنع الدخول والخروج منها.

هناك قصص مأساوية لحالات الإصابة في السلطنة وفي جميع المجتمعات ولكن هناك قصص مشرقة أيضا يمكن أن تكون نموذجًا يحتذى به وسط كل أهوال الجائحة وآلامها.

نماذج علمية مبتكرة في مجال الوقود الحيوي

تعليمية شمال الباطنة تحقق المراكز الأولى في جائزة تنمية نفط عمان للطاقة المتجددة

متابعة - سعيد الهنداسي

حققت تعليمية شمال الباطنة إنجازا جديدا حيث حصلت على المراكز الأولى في جائزة تنمية نفط عمان للطاقة المتجددة في دورتها الرابعة من خلال فوز مدرسة بلج بن عقبه للتعليم الاساسي (٥-٩) عن طريق الطالبين عبدالرحمن بن راشد البلوشي ومحمد بن انور المعمري بإشراف الاستاذ سعيد بن عبدالله البادي وكذلك تحقيق مدرسة سعد بن ابي وقاص للتعليم الاساسي (١٠-١٢) للمركز الخامس عن طريق الطالب هيثم بن خلف الفطيسي وتحت اشراف الاستاذ خلفان بن سعيد المقبالي وعن هذا الإنجاز قال الطالب عبدالرحمن البلوشي من مدرسة بلج بن عقبة إن مشروع انتاج الغاز الحيوي والسماد العضوي كان الهدف من المشاركة وهو الكشف عن الغاز الحيوي والسماد العضوي وكيفية الاستفادة من المخلفات العضوية بطريقة علمية والحصول على طرق واساليب لتنقية الغاز الحيوي من الغازات المصاحبة.

من جانبه قال سعيد البادي المشرف على المشروع لمدرسة بلج بن عقبة إن هذا المشروع خدمي بيئي يقوم على (المجتمع المحلي والبيئة المدرسية) من خلال مشروع يركز على إدارة الموارد من خلال توظيف الطاقات البشرية والخبرات المحلية من المجتمع بهدف الاستفادة من المخلفات العضوية لإنتاج الغاز الحيوي بما يعود بالنفع على الطلبة والمعلمين والمدرسة والمجتمع المحلي.

وقال ظافر المعمري مدير مدرسة بلج بن عقبه بعد فوز مدرسته بالمركز الثاني إن الحصول على الطاقة المتجددة والنظيفة الصديقة للبيئة يعد الشغل الشاغل في عالم الطاقة لاسيما وان كوكب الأرض يعاني من مشاكل بيئية من جراء انشطة البشر المتنامية والمتزايدة عوضا عن الطلب المتزايد للطاقة وحاجة الدول منها النامية للحصول على طاقة متجددة رخيصة الثمن وتعد السلطنة من الدول السباقة في حماية البيئة والمحافظة عليها .

إنتاج الوقود الحيوي من زيت نبات الشوع

أما مشروع مدرسة سعد بن ابي وقاص في إنتاج الوقود الحيوي من زيت نبات الشوع العماني تحدث عنه بداية الطالب هيثم الفطيسي، مؤكدا أن هذا النوع من المسابقات يشجع على الابتكار وبث روح المنافسة في استقطاب المشاريع الطلابية المتميزة من أجل إيجاد حلول لمصادر الطاقة المتجددة، مما يسهم في الحفاظ على البيئة. وقد كان الهدف الرئيس من المشاركة في المسابقة تقديم ابتكار جديد ومفيد وعملي في بدائل الطاقة المتجددة.

وقال خلفان المقبالي إن هذا النوع من المسابقات يساهم في خلق مشاريع تنموية وكذلك يحث الطلاب على الابتكار وتنمية قدراتهم في مجالات الطاقة المتجددة البديلة ، متمنيا زياده الدعم المقدم لهذه المشاريع لتسريع عمليه الحصول على طاقات متجددة بديله مما تطمح له خطة رؤية عمان ٢٠٤٠

وأشار حسن البلوشي مدير مدرسة سعد بن ابي وقاص إلى أن هذا الفوز بالمركز الخامس على مستوى المسابقة لم يأت إلا بتكاتف المجتمع المدرسي مع المشروع والطالب والمشرف وقال إن هذا يعزز الجوانب الابتكارية والعلمية لدى مجتمع الطلاب والمعلمين المشاركين.

والجدير بالذكر أن جائزة تنمية نفط عمان للطاقة المتجددة جاءت من منطلق البحث عن مصادر جديدة للطاقة المتجددة بالتعاون وزارة التربية والتعليم بهدف نشر الوعي بأهمية الطاقة المتجددة ومجالات استخدامها في الحياة وعلى المشارك تقديم نماذج علمية مبتكرة في مجال الوقود الحيوي، وتستهدف الجائزة طلبة المدارس الحكومية والخاصة.

مشروع مدرسة سعد بن ابي وقاص

نشاط إثرائي لمناهج العلوم الحالية ووسيلة نشر بين الناشئة

«التربية» توقع اتفاقية تطوير موقع تعليمي في الطاقة المتجددة

خلال التوقيع على الاتفاقية

وقعت وزارة التربية والتعليم صباح أمس «الأربعاء» عبر الاتصال المرئي اتفاقية مع شركة تنمية نفط عمان ش.م.م، حول تطوير موقع تعليمي رقمي في الطاقة المتجددة على شبكة المعلومات الدولية (الإنترنت) وتنفيذه وإدارته، ويكون متصلا بالموقع الرسمي للوزارة (البوابة التعليمية).

وقع الاتفاقية من وزارة التربية والتعليم سعادة ماجد بن سعيد البحري وكيل الوزارة للشؤون الإدارية والمالية، ومن شركة تنمية نفط عمان عبدالأمير بن عبدالحسين العجمي المدير التنفيذي للشؤون الخارجية والقيمة المضافة بالشركة.

وقال وكيل الوزارة للشؤون الإدارية والمالية : تأتي هذه الاتفاقية في إطار التعاون القائم بين وزارة التربية والتعليم وشركة تنمية نفط عُمان ش.م.م، وانسجاماً مع رؤية عمان ٢٠٤٠، والتوجه الاستراتيجي للبلاد الرامي إلى زيادة مساهمة قطاع الطاقة المتجددة في السلطنة، حيث سيقدم هذا الموقع مواد ودروساً تفاعلية في مختلف جوانب الطاقة المتجددة، وسيوجد نظام تعليمي معزز بمناهج عصرية مستدامة، مستهدفا طلبة المدارس في مختلف المستويات الدراسية والمراحل العمرية، كما سيكون هذا الموقع بمثابة نشاط إثرائي لمناهج العلوم الحالية، ووسيلة نشر ثقافة الطاقة المتجددة بين الناشئة، وإبراز مجالاتها المستقبلية، ولا يسعنا إلا أن نتقدم بشكرنا الجزيل لشركة تنمية نفط عمان، على تعاونها المستمر والدائم مع وزارة التربية والتعليم لتطوير العملية التعليمية في السلطنة، راجين لهم دوام التوفيق، وأن، يكلل مساعيهم بالنجاح.

فريق العوابي الخيري يناقش المبادرات لدعم الأسر المعسرة

العوابي - خليفة بن سليمان المياحي

عقدت اللجنة النسائية المنبثقة من فريق العوابي الخيري الذي تشرف عليه لجنة التنمية الاجتماعية بالولاية اجتماعها الأول وتم خلاله اختيار رئيسة للجنة، كما تم اختيار ثلاث عضوات يتعلق مجال عملهن في دراسة الحالات المستهدفة من الأسر في العوابي والقرى التابعة لها، وعضوة واحدة تختص بدراسة المبادرات الاجتماعي والأفكار المجتمعية وعضوتين للجوانب المالية ومنسقة.

كما تم طرح عدد من المبادرات التي تنوي اللجنة الشروع في العمل بها خلال الأيام المقبلة مثل كسوة الشتاء ودعم مبادرات فريق العوابي الخيري الأخرى، كما تطرقت اللجنة إلى دراسة أحوال الأسر الأكثر احتياجًا والبحث عن طرق لتحسين معيشتها ودعمها ومتابعتها لتصبح أسر منتجة وأيضا تم طرح موضوع إيجاد مكان مناسب لتخزين التبرعات العينية التي ستتلقاها اللجنة على أن يكون الموقع قريبًا ويسهل الوصول إليه من قبل أصحاب العلاقة.

وأبدت الحاضرات استعدادهن للعمل التطوعي وحرصهن على تقديم العون والمساعدة للأسر المستهدفة، حيث تم وضع آليه تهدف لمعرفة حالة الأسرة وتقييم احتياجاتها الفعلية ونوعية المساعدة التي ستقدم لها مع مراعاة تحديث البيانات بصفة مستمرة لضمان تأكيد حاجة الأسرة للمساعدة في حال عدم وجود مصادر دخل أخرى تعينها، وبيان للمتغيرات التي تحدث للأسرة وخاصة للجوانب المالية والاجتماعية.

تطوير المناهج لتتناسب مع سوق العمل

ندوة «التعليم العالي والمؤسسات الصناعية» تدعو إلى دور أكثر ديناميكية في علاقة الطرفين

التحدي الأكبر يكمن في القدرة على اكتساب المهارات من المعرفة وتحليلها ونقدها

اختتمت بجامعة التقنية والعلوم التطبيقية بنزوى الندوة العلمية «التعليم العالي والمؤسسات الصناعية: تعزيز الروابط نحو عمان ٢٠٤٠» التي أقيمت افتراضيًا وبثت عبر جوجل ميت، حيث شارك في الندوة ٢٨ باحثًا وأكاديميًا من مختلف المؤسسات والقطاعات بالسلطنة.

وناقشت الندوة محورين في اليوم الثاني، الأول تعزيز ثقافة ريادة الأعمال في مؤسسات التعليم العالي ومن خلاله تم التطرق في ٧ أوراق عمل إلى عدد من الموضوعات، وهي تفعيل ريادة الأعمال داخل الفصول الدراسية وتعزيز ريادة الأعمال من خلال المؤسسات الصناعية والمبادرات الحكومية وأثرها على ريادة الأعمال وكذلك استعداد الخريجين لممارسة ريادة الأعمال.

أما المحور الثاني الذي تمت مناقشته فهو برامج التدريب العملي وحلقات العمل، وتم في هذا المحور عرض سبع أوراق عمل تناولت العديد من الموضوعات منها برامج التدريب في مناهج مؤسسات التعليم العالي ودور المؤسسات الصناعية في تعزيز برامج التدريب ودور التدريب العملي في تنمية مهارات الخريجين وتعزيز فرص التوظيف واختتم بمناقشة برامج التدريب «التطبيقات والتحديات».

التوصيات

وقد جاء في التوصيات التي تلاها الدكتور حافظ الريامي المدير المساعد لبرنامج إدارة الأعمال أنه - يجب أن تلعب مؤسسات التعليم العالي دورًا أكثر ديناميكية في تعزيز العلاقات مع الصناعة من خلال اللقاءات المتبادلة والتعاون في تعزيز سمات الخريجين وتطوير البرامج بما يتواءم مع احتياجات سوق العمل. ومن أجل بناء نظام فعال لضمان الجودة، يجب على مؤسسات التعليم العالي تنفيذ عمليات مراجعة تجريبية ومراجعات الاعتماد، وتطوير أنظمة قياس الأداء، وتطوير قدرات الموارد البشرية، وتطوير التخطيط الاستراتيجي والإدارة.

ولكي تضمن مؤسسات التعليم العالي نجاحها وبقائها على المدى الطويل، يجب عليها اعتبار الطلبة كأصحاب مصلحة وعملاء رئيسيين، ويجب أن يُنظر إلى رضاهم على أنه الأولوية الأكثر أهمية لمؤسسات التعليم العالي بما لا يُخل بالمعايير الأكاديمية. ولكي تحقق أقسام شؤون الطلبة أهدافها المتمثلة في إرضاء عملائها (الطلبة)، يجب عليها تقييم جودة خدماتها بانتظام من حيث الأبعاد التالية: الموثوقية والملموسية والاستجابة والتأكيد (الضمان) والتعاطف.

ولترسيخ ثقافة تنظيمية للتعاون متعدد الوظائف في أقسام شؤون الطلبة هي كفاءة حاسمة يجب أن يدعمها قادة مؤسسات التعليم العالي لضمان نجاح الخدمات والبرامج التي تقدمها هذه الإدارات.

والتركيز بشكل خاص على تحسين المهارات الرقمية في الهندسة والعلوم وتكنولوجيا المعلومات والتجارة والإدارة لتمكين الطلبة من المساهمة في التنمية العلمية الذكية، وصقل مهارات أعضاء هيئة التدريس الأمر الذي ينعكس على تحسين مهارات الطلبة الرقمية في مؤسسات التعليم العالي، حيث إن ذلك مرتبط ارتباطًا حتميًا بضرورة رفع كفاءة أعضاء هيئة التدريس، كما يجب تدريبهم على قبول واعتماد أحدث أدوات التكنولوجيا الرقمية لتقديم مقرراتهم الدراسية بشكل فعال.

وقال الدكتور محمد الخروصي عميد الكلية أن الندوة حملت محورًا أساسيًا يرتكز على التعليم العالي والمؤسسات الصناعية: تعزيز الروابط نحو عمان ٢٠٤٠»، ويأتي توقيتها متناسبًا مع التوجيه السامي للبدء في تنفيذ رؤية عمان ٢٠٤٠، وبلا شك ستسهم في تطوير المناهج التعليمية لمؤسسات التعليم العالي لتتناسب مع متطلبات المرحلة القادمة القائمة على إعداد الخريجين في ضوء مهارات المستقبل ليتمكنوا بعد ذلك من اقتحام سوق العمل المتغير باستمرار، وتكون لديهم القدرة على المنافسة المحلية والدولية، خاصة إذا علمنا أن التحدي الأكبر ليس في الحصول على المعرفة بل في القدرة على اكتساب المهارات الممكنة من استخدام المعرفة وربطها وتحليلها ونقدها للوصول لاقتصاد قائم على المعرفة وتعزيز الأمن الوظيفي في القطاعات المختلفة».

الجدير بالذكر أن الندوة العلمية استمرت لمدة يومين بمشاركة ٢٨ بحثًا علميًا محكمًا، وناقشت خمسة محاور رئيسة، حيث تم تناول ثلاثة محاور في اليوم الأول، أولها: موائمة المناهج الدراسية مع احتياجات سوق العمل، وبلغ عدد الأوراق المقدمة في هذا السياق ٧ أوراق عمل، وتم التطرق فيه إلى طرق التدريس العملية وأساليب تقييم المهارات المطلوبة لدى الخريجين ودور الطلبة في فهم سوق العمل وكذلك دور الشراكة المجتمعية في تطوير المناهج وأهمية تعلم اللغات الأجنبية لسوق العمل.

أما المحور الثاني فتحدث عن دور معايير الجودة في إعداد خريجي التعليم العالي لسوق العمل، وقدمت ٤ أوراق في هذا المحور، وتم البحث في ممارسات ضمان الجودة في مؤسسات التعليم العالي، كما تطرق إلى وعي المستفيدين من مؤسسات التعليم العالي بمفهوم ضمان الجودة، كما ذكرت أوراق العمل تأثير ضمان الجودة على خريجي مؤسسات التعليم العالي.

واختتم اليوم الأول بالحديث عن المحور الثالث وهو المهارات المطلوبة للسوق العالمية، قدمت فيه ٣ أوراق عمل، وتم المناقشة من خلال هذا المحور في مراجعة مواصفات الخريجين في ضوء عُمان ٢٠٤٠، وكذلك البرامج التدريبية الموجهة نحو تعزيز المهارات الحياتية. واختتم هذا المحور بمناقشة برامج التعلم مدى الحياة والتعليم المستمر.

■ المشاركون في الندوة

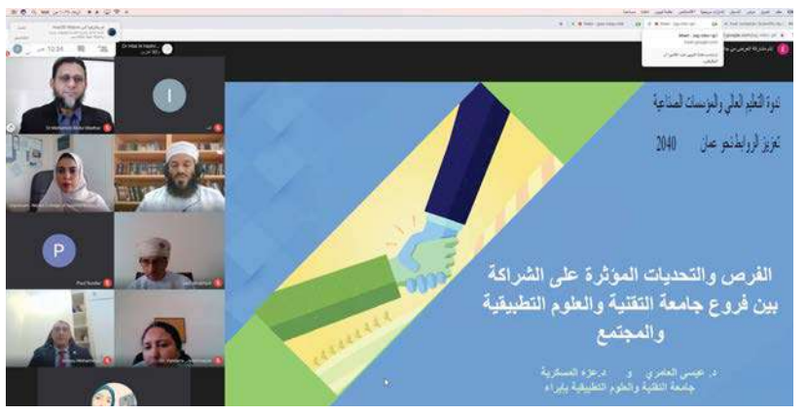

■ إحدى أوراق العمل

بهدف قياس مدى قابلية تطبيق المشاريع الهندسية وعلومها عمليا

بدء أعمال الملتقى الوطني العاشر لمشاريع التخرج الهندسية بجامعة نزوى

من انطلاق الفعاليات

نزوى - أحمد الكندي

نظّمت جامعة نزوى ممثلة في كلية الهندسة والعمارة عبر تقنية الاتصال المرئي ،الملتقى الوطني السنوي العاشر لمشاريع التخرج الهندسية بحضور الأستاذ الدكتور أحمد بن خلفان الرواحي رئيس الجامعة .

وفي كلمة افتتاح الملتقى، أكّد الأستاذ الدكتور حسين آل عبدالقادر عميد كلية الهندسة والعمارة رئيس الملتقى أن اختيار مشاريع التخرج نحو الأنظمة الذكية والابتكارات عنواناً للملتقى جاء لتعزيز روح الابتكار لدى الطلبة في مجالات الهندسة والتكنولوجيا، مشيرا إلى أن أبرز أهداف الملتقى الوطني السنوي العاشر لمشاريع التخرج الهندسية تكمن في: نشر المعرفة وتبادلها بين طلبة الهندسة وأساتذتها وقياس مدى قابلية تطبيق المشاريع الهندسية وعلومها في الواقع العملي وإقناع الطلبة بأهمية البحث العلمي.

وبرغم انطلاق الملتقى على غير المعتاد بالطريقة التقليدية بسبب جائحة فيروس كورونا إلا أنه يُعد ركيزة أساسية لتبادل أحدث المعلومات والابتكارات والأبحاث في مجال الهندسة والعلوم وإمكانية تطبيقها صناعياً؛ فقد أجيز ٥٥ بحثا وورقة عمل ذات نوعية وجودة عالية لتحقيق الأهداف المرجوة وذلك من مختلف الجامعات والكليات من داخل السلطنة وخارجها.

يتضمن ٣ حظائر للمواشي وغرفة للتبريد

افتتاح مسلخ بلدية نخل على مساحة ٥ آلاف متر مربع بإدارة محلية

العمانية : احتفل أمس بولاية نخل بافتتاح مسلخ بلدية نخل الذي أقيم على مساحة ٥ آلاف متر مربع تحت رعاية سعادة عيسى بن حمد العزري محافظ جنوب الباطنة. ويشتمل المبنى على عدة مرافق منها ٣ حظائر للمواشي وقسم للذبح ومكاتب وغرفة للتبريد وأخرى للتقطيع وسكن للعمال وأماكن مخصصة للمخلفات.

تجدر الإشارة إلى أن المسلخ تجري إدارته وتشغيله عبر مجموعة من أبناء الولاية من أصحاب المؤسسات الصغيرة والمتوسطة تحت إشراف البلدية.

حضر الافتتاح السيّد نائب والي نخل وسعادة عضو مجلس الشورى ممثل الولاية وأعضاء المجلس البلدي وعدد من المسؤولين.

■ حضور حفل افتتاح المسلخ

تكثيف مبادرات دعم المدارس للتعليم عن بُعد بظفار

صلالة - عامر الرواس

كثف الفريق التدريبي لمبادرة دعم مدارس التعليم عن بُعد (منصة منظرة ومنصة جوجل كلاس روم) لقاءاته التدريبية المباشرة بالتواجد في المدرسة إلى جانب اللقاءات المسائية عن بُعد، وذلك ضمن المبادرة التي أعدتها دائرة تنمية الموارد البشرية بتعليمية ظفار دعمًا وتذليلًا للصعوبات والتحديات التي تواجه التعليم عن بُعد في المدارس المطبقة لهذا النظام.

وقد قدم الفريق التدريبي عروضًا تدريبيةً هذا الأسبوع شملت أكثر من ٩ مدارس ومازال البرنامج التدريبي قائماً. وحول المبادرة يقول المدرب أحمد عبد الفتاح أخصائي مصادر تعلم بمدرسة السلطان قابوس: إن هذه المبادرة جاءت من الدكتورة فاطمة الغسانية مديرة دائرة تنمية الموارد البشرية بتعليمية ظفار دعمًا لجميع المدارس المطبقة للتعليم عن بعد، حيث يتم التوجه إلى المدارس مباشرة والتعرف على جميع تحديات منصة منظرة للحلقة الأولى ومنصة جوجل كلاس روم للحلقة الثانية والتعليم ما بعد الأساسي على أرض الواقع، مع الالتزام بالإجراءات الاحترازية للتعامل المباشر.

وبفضل من الله استطعنا كفريق عمل متكامل تقديم الدعم لكل المدارس وتخطي تلك التحديات بنجاح وقد ظهر الأثر الإيجابي في الميدان التربوي من خلال المديرين والمعلمين، خصوصًا أن الجهد المبذول بلقاء المدارس مباشرة صباحًا ولقاء المدارس بالواقع الافتراضي مساءً في نفس اليوم كان تحديًا للظروف الراهنة التي نمر بها، وما زالت المبادرة قائمة التي انبثقت منها العديد من المبادرات لرفع كفاءة الكادر التعليمي بنوعيه الفني والإداري.

حلقة عمل بتطبيقية صلالة تستعرض تحديات «التعليم عن بُعد»

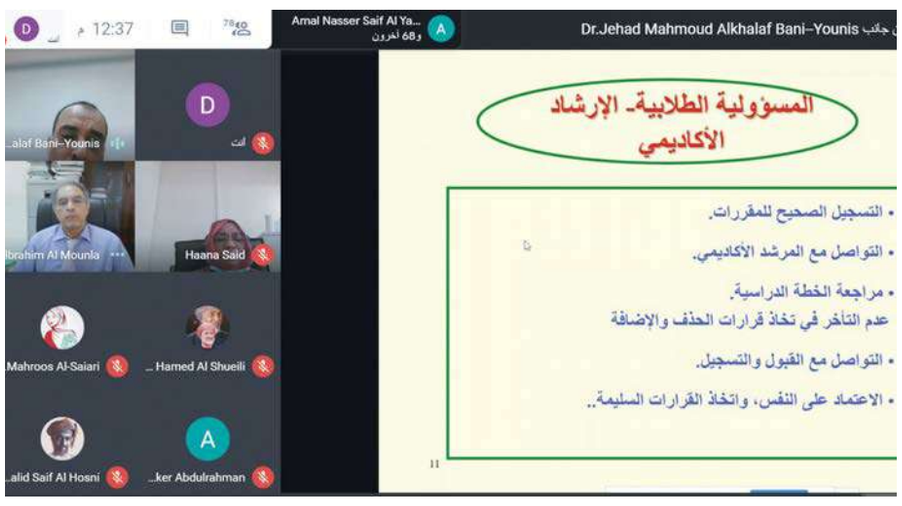

صلالة - عادل البراكة

نظمت جامعة التقنية والعلوم التطبيقية بصلالة عبر الاتصال المرئي حلقة عمل طلابية بعنوان «التعليم عن بُعد: المسؤولية الطلابية بين الواقع والطموح» حيث قدم الدكتور جهاد الخلف بني يونس من قسم تقنية المعلومات عرضًا تقديميًا تطرق من خلاله إلى أبرز التحولات التي رافقت انتشار جائحة كورونا التي ألقت بظلالها على العملية التعليمية وأبرز التحديات التي تواجه هذه العملية والنهج التشاركي بين أركان التعليم عن بُعد الذي يجب أن يسود للتغلب على تلك التحديات وتجاوزها وكذلك الاستفادة القصوى من إيجابيات التعليم الإلكتروني.

وتم خلال الحلقة مناقشة المسؤوليات الطلابية تجاه أهم مفاصل ومكونات التعليم عن بعد ومنها المسؤولية نحو إدارة الوقت والجدية والالتزام بأداء المهام في وقتها والاستفادة القصوى من نظام البلاكبورد وما يفرضه ذلك من ضرورة رفع المستوى الفني والتقني للطلبة للتغلب على التحديات الفنية. كما تم التطرق إلى مسؤوليات الطلبة نحو عملية الإرشاد الأكاديمي والأنشطة اللاصفية ومسابقات الإبداع الطلابي والتفاعل مع المجلس الاستشاري.

وخلص المحاضر إلى جملة من المقترحات والتوصيات التي تسهم في حال تطبيقها في الاستفادة من ميزات التعليم الإلكتروني وإيجابياته، وفي التغلب على العوائق التي تواجه هذه العملية وفي ختام الورشة تم فتح باب النقاش للرد على استفسارات الطلبة وتساؤلاتهم.

الشرطة تشارك في اجتماع للإنتربول

■ الشرطة خلال مشاركتها في اجتماع المنظمة الدولية للشرطة الجنائية (الإنتربول)

شاركت شرطة عمان السلطانية أمس عبر تقنية الاتصال المرئي، في الاجتماع الثالث عشر لضباط الاتصال في منطقة الشرق الأوسط وشمال إفريقيا بالمنظمة الدولية للشرطة الجنائية (الإنتربول). وتناول الاجتماع العديد من الموضوعات ذات العلاقة بالتعاون الشرطي بين ضباط الاتصال في منطقة الشرق الأوسط وشمال إفريقيا، ومناقشة أبرز التحديات التي واجهت ضباط الاتصال خلال جائحة كورونا والدروس المستفادة منها.

إنهاء خدمات

تعلن شركة البشوق للتجارة ش.م.م ، أن المدعو/جاي كومار سامتاني «هندي الجنسية» يحمل بطاقة مقيم رقم: (٦٦٨٣٨٧٦٤) قد أنهيت خدماته لدى الشركة ، وسوف تناقش الشركة أي مطالبات مالية تخص المذكور أعلاه خلال ١٥ يوما من بدء الاعلان وبعدها لا تتحمل الشركة أي مسؤولية تجاه الغير) .

تعليمية مسندم تناقش خطة الإنماء المهني للعام المقبل

بخاء : أحمد بن خليفة الشحي

نفذ مركز التدريب والإنماء المهني بالمديرية العامة للتربية والتعليم لمحافظة مسندم اللقاء السنوي لتحديد الاحتياجات التدريبية اللازمة لإعداد خطة الإنماء المهني للمديرية للعام ٢٠٢١، وقد استهدف اللقاء المعنيين في دائرة تنمية الموارد البشرية من رؤساء أقسام ومشرفين وبحضور مديرة دائرة تنمية الموارد البشرية والمديرين المساعدين.

ويهدف اللقاء إلى تعريف المستهدفين بآلية تحديد الاحتياجات التدريبية بناء على الزيارات الإشرافية ونتائج التحصيل الدراسي ومستجدات الجائحة الراهنة بالإضافة إلى تحديد البرامج التدريبية التي سيتم إدراجها في خطة الإنماء المهني لعام ٢٠٢١ ، وقد نوقش خلال اللقاء البرامج ذات الأولوية والأهمية التي من الواجب إدراجها في الخطة، كما نوقش كذلك الطريقة التي يتم بها إعداد توصيف البرنامج التدريبي التي سيتم إدراجها في الخطة وإرسالها إلى الجهات المعنية، وتم التطرق إلى الآلية التي سيتم بها تنفيذ تلك البرامج خلال عام ٢٠٢١ في ظل استمرار الجهود لاحتواء الجائحة، حيث سيتم استغلال التدريب الالكتروني لتدريب المستهدفين للبرامج التدريبية كما تم التأكيد على أهمية تنفيذ تلك البرامج في موعدها المحدد وبأن تكون تلك البرامج شاملة لكل مدارس المحافظة بحيث تغطي الاحتياجات التدريبية بما يحقق النمو المهني للمستهدفين وينعكس إيجابيًا على مستويات التحصيل الدراسي.

من اللقاء السنوي لتحديد الاحتياجات التدريبية اللازمة لإعداد خطة الإنماء المهني للمديرية لعام ٢٠٢١

شركة تطوير شناص ش.م.ع.م
TATWIR SHINAS L.L.A.C

إعلان الدعوة لحضور اجتماع الجمعية العامة غير العادية

يسر مجلس إدارة شركة تطوير شناص (ش.م.ع.م) بدعوة المساهمين الكرام لحضور اجتماع الجمعية العامة غير العادية للشركة والمقرر عقده في تمام الساعة ١١:٠٠ من صباح يوم الجمعة الموافق ٢٠٢١/١/١م، في ولاية شناص في قاعة بتونيا وفي حالة عدم اكتمال النصاب القانوني للاجتماع فسينعقد الاجتماع الثاني يوم السبت الموافق ٢٠٢١/١/٢ في ذات القاعة مناقشة جدول الأعمال التالي:

١- مقترح تخفيض رأس المال المصدر من (٧٦٢,٨٠٠) ريال عماني الى (٣٩٨,٠٤٠) وذلك بشطب الاسهم الغير مسددة وفقا للتقرير المرفق .

٢- دراسة مقترح زيادة رأس المال المصدر من (٣٩٨,٠٤٠) ريال عماني الى (٩٤٥,٥٦٢,٨) ريال عماني والموافقة علية وتخصيص اسهم الزيادة لمصلحة المساهمين المذكورين بالكشف المرفق .

ووفقاً لقانون الشركات التجارية رقم (٢٠١٩/١٨) والنظام الأساسي للشركة يحق لأي مساهم أن ينيب خطياً أي شخص آخر لحضور الاجتماع والتصويت على القرارات المتخذة نيابة عنه(باستثناء أعضاء مجلس إدارة الشركة)، وإذا كان النائب يمثل أكثر من مساهم فلا يجوز أن يمثل أكثر من ٥٪ من أسهم الشركة ويستثنى من تلك النسبة الأسهم المملوكة للمساهم وابنائة القصرعلى أن يكون التفويض على بطاقة التفويض المرفقة بالدعوة. ويجب للشخص الطبيعي أن يرفق ببطاقة التفويض نسخة من البطاقة الشخصية للبالغين ، أو جواز السفر للنساء والقصر الذين لا يحملون بطاقة شخصية ، وبطاقة مقيم أو جواز السفر لغير العمانيين . و يجب على الشخص الاعتباري أن يوقع على بطاقة التفويض أحد الأشخاص المفوضين بالتوقيع عنه ومختومة بختم الشركة ومرفقا معها شهادة التسجيل في السجل التجاري وصوره من بطاقة الشخصية للمفوضين بالتوقيع.

كما يجب الحضور إلى مقر الاجتماع قبل الموعد المحدد بنصف ساعة على الأقل.

وفي حالة وجود أية استفسارات يرجى الاتصال على هاتف رقم: ٧٢٧٣٨٥٨١

الآراء المنشورة في «أفكار وآراء» تعبر عن وجهة نظر كتابها ولا تعبر بالضرورة عن رأي الجريدة
للمشاركة: araa@omandaily.om

رأي عُمان

جهد وطني وتوافق مجتمعي ومسؤولية جماعية

تشكل الرؤية المستقبلية «عمان ٢٠٤٠» المشروع الأكبر في الإطار الرؤيوي لعمان على مدى عشرين سنة مقبلة، عقدين كاملين، يتوقع أن يتم خلالها إحداث تحول حقيقي في العديد من مركبات الحياة الإنسانية في عمان بما ينقلها إلى مصاف متقدم في مجمل قطاعات الإنتاج والاقتصاد والمعرفة.

هذا المشروع الكبير الذي سينطلق مع بداية العام المقبل أي خلال أقل من أسبوعين، هو عبارة عن تصور كبير ومهم في التاريخ العماني الحديث، يحتوي على جملة من الأفكار الرائدة التي تتطلب تعاون الجميع في تحويلها أو نقلها إلى أرض الواقع العملي.

في اجتماع مجلس الوزراء الموقر أمس الأول، ثمّن حضرة صاحب الجلالة السلطان هيثم بن طارق المعظم - حفظه الله ورعاه - جهود كل من شارك في إعداد «رؤية عمان ٢٠٤٠» وأعمالهم، وخاصة أعضاء اللجنة الرئيسية واللجنة الفنية وباقي اللجان القطاعية والمشاركين من مواطنين ومؤسسات الذين ساهموا في إعدادها.

وأقر جلالته - أعزه الله - إطلاق الرؤية المستقبلية «عمان ٢٠٤٠» لتصبح نافذةً بدءًا من العام القادم وحتى نهاية العام ٢٠٤٠م، مشيرا إلى «أنها خلاصة جهد وطني وتوافق مجتمعي، وأن نجاحها مسؤولية الجميع دون استثناء كل في موقعه».

ثمة العديد من الإشارات التي يجب التوقف عندها بتمعن من أن هذه الرؤية جاءت نتاج مشروع وطني خالص، وعبرت عن التوافق المجتمعي في الرأي الواحد الذي جاء نتاج تلاقح الأفكار العديدة التي شاركت في خطوات صياغة المشروع إلى أن رأى النور وفق مخططات واستراتيجيات جلية ستخرج إلى حيز التنفيذ بإذن الله وبتكاتف الجميع، وهنا يجب التشديد على ما حث عليه جلالة العاهل المفدى من تأكيده على المسؤولية الجماعية «دون استثناء» وأن كل فرد يمكن أن يدلي بدلوه من خلال موقعه، إذ يجب عدم الاستهانة بأي دور أو مشاركة، فالكل يعمل بتناغم في سبيل الهدف النهائي الذي يحقق الازدهار لعماننا الطيبة.

كذلك كان تأكيد المقام السامي على «ضرورة توجيه كافة الجهود والموارد لتحقيق أهداف وبرامج التوازن المالي وتطوير التشريعات المتعلقة بالاستثمار، وتبسيط وتسريع الخدمات الحكومية، وتنمية المناطق الاقتصادية والمشاريع الكبرى مع تنمية القدرات الوطنية وربط كل هذه الجهود بتشغيل المواطنين باعتباره أحد أهم الأولويات الوطنية».

كل هذه القضايا ترتبط بالإنجاز وتسريع الأداء والفاعلية لأجل صياغة الغد الأفضل من خلال الرؤية المستقبلية «عمان ٢٠٤٠» وكذلك من خلال خطة التنمية الخمسية العاشرة التي سوف تبدأ العام المقبل إلى ٢٠٢٥، أيضا مشروع ميزانية العام المقبل ٢٠٢١ التي هي أول سنة في «رؤية عمان ٢٠٤٠».

الخلاصة التي يجب أن نسير عليها جميعنا، هي أن الطريق إلى المستقبل مرتبط بالقدرة على مواجهة ومجابهة التحديات، وأن الفكر المشترك والحوار الإيجابي يصب في خدمة المشروع الوطني، عبر هذا التوافق المجتمعي الرائع الذي رأيناه في صياغة وبلورة الرؤية وسوف يستمر بإذن الله في خطوات التنفيذ.

في جذور الاستلاب الحداثي!

محمد جميل أحمد

الاختلاف الكبير والنزاع على رؤية العالم دينيًا بين الشرق والغرب، والتي يمكن قراءتها تاريخيًا أيضًا بين «المسيحية» و«الإسلام» هو الذي يلعب اليوم دورا كبيرا في الإيحاء بتأبيد الاختلاف الهوياتي اليوم بين العرب والغرب، وهو ما يصوره البعض في الغرب، كبرنارد لويس، بأنه «استثناء عربي» أو استعصاء تاريخي على تمثل الحداثة، بحيث أخذ التعبير المربك عن تلك العلاقة المعقدة والطويلة من الصراع صورًا ونماذج طبعت أشكالًا مختلفة، في صيروراتها لكنها بدت باستمرار علاقةً معطوبة! وهكذا، حينما انتصرت الحداثة الاستعمارية في القرن التاسع عشر كتتويج معاصر للصراع التاريخي والمعقد بين الشرق الإسلامي والغرب، كانت تلك الحداثة تستبطن الكثير من ملامح ذلك الانتصار تحت شعارات بدت كما لو أنها انعكاسات حديثة للنموذج الإنساني.

هذه العلاقة التي انتهت في طورها الأخير انتصارًا للغرب على الشرق الإسلامي جيرته المعرفة العلمية للحداثة هو الذي اشتغل من ناحيتين لتكريس الاستلاب الذي بدا الطريقة الوحيدة لتماهي الشرق الإسلامي مع الغرب الحداثي.

فمن ناحية، ولأن الاختلاف كان ذا طبيعة تاريخية وصراعية وحضارية كذلك، أصبح التناقض غير القابل للإزالة بين الطرفين مقتضيًا في ظاهره لعلاقة وحيدة فقط، هي الذوبان في الحضارة المنتصرة ذات الطابع «الإنساني» في شكل علاقة قوة استعمارية ضاربة.

ومن ناحية ثانية انعكس ذلك الاختلاف، ونتيجة للتخلف العظيم الذي ضرب الشرق الإسلامي، باستمرار في رؤية غير قادرة على تبني فرز واضح بين الطابع المعرفي الإنساني لحداثة الغرب والطابع الاستعماري، بالرغم من وجود حالة جنينية كانت قابلة للتطور في رؤية المدرسة الإصلاحية العربية لفهم تلك العلاقة بسوية رشيدة (محمد عبده) لكنها اختفت تقريبًا في الخطاب العام، مع ظهور صراع الهوية الجديد الذي عكسته رؤية الإسلام السياسي فبدا هو الصوت الأكبر انتشارًا من خلال الأيديولوجيا، وبخاصة بعد هزيمة العرب أمام إسرائيل في عام ١٩٦٧ ما أدى إلى أن تكون تلك الأيديولوجيا الإسلاموية هي الأكثر تقبلًا بين الناس في المنطقة العربية وصولًا إلى ما سمي بـ«الصحوة الإسلامية».

ما غاب عن كثيرين في تقييم هوية الاختلاف المستبطنة في ذلك التناقض الأصلي لرؤية عالمين مختلفين (الشرق الإسلامي والغرب) شكلت العلاقة بينهما تاريخًا من الصراع في العالم القديم، هو أن انعكاس العلاقة الصراعية المستبطنة والقائمة على ذلك التناقض كان سيؤدي بالضرورة إلى تعويم علاقة استلابية في تعاطي العرب مع الحداثة الغربية.

وغني عن القول أن علاقة كهذه لا يمكن أن تفضي أبدًا إلى فهم سوي وطبيعي للحداثة ما دامت الرؤية العربية للغرب الحداثي على تلك الحال.

فإذا كان واضحًا أن الهوية الإسلامية متجذرة في نمط حياة العالم العربي بصورة عامة، وإذا كان الإسلام هو «موضوعة العرب في التاريخ» كما يقول عبدالله العروي، فإن مواجهة التحدي المزدوج للعرب حيال استحقاقات الإصلاح والتجديد الديني هي ستكون أيضًا الشرط الشارط والمقدمة الضرورية لفهم الحداثة الغربية في الوقت ذاته! ولهذا ما يظنه البعض امتناعًا أصليًا في فهم العلاقة بين العرب والحداثة الغربية، على ما رأينا من موقف برنارد لويس، (الذي يوشك أن يكون موقفًا عنصريًا) يعكس تلك الطبيعة التي تعود إلى جذور اختلاف حضاري.

فالإسلام لم يكن دينا فحسب، كما كانت علاقة الدين المسيحي بأوروبا، بل أنشأ كذاك هوية حضارية طبعت العالم العربي بطابعها الدائم وهو الطابع الذي وصفه المؤرخ البلجيكي هنري بيرن بعبارته الشهيرة «لقد دمر الإسلام الوحدة التاريخية للمتوسط مرةً وإلى الأبد»!.

لهذا فإذا لم يتمكن العرب في الأزمنة الحديثة من إدراك الفرز بين ثقافة النص وثقافة التاريخ، بحسب كمال عبداللطيف، فإن ما سيواجههم من استعصاء على فهم الحداثة الغربية سيظل مقيما، كما أن تعبيرات خطاب الهوية المأزوم للإسلام السياسي والجماعات المتطرفة ستظل هو الحاكم لرؤية العلاقة بين الطرفين على نحو ما نرى اليوم في أزمة خطاب الإسلاموية الجديدة.

هكذا بين رؤية استلابية تعكس استمرارًا للذوبان (دون أن تذوب) بدت نمطًا للتعاطي العمومي القشري للمجتمعات العربية مع الحداثة الغربية (كانت واضحة تمامًا في خطاب السينما المصرية في النصف الأول من القرن العشرين) وبين رؤية نكوصية تعتمد خطابًا أيديولوجيا مضللًا للهوية، شكلت الحداثة الغربية استعصاء في المنطقة العربية دام لأكثر من مائتي عام، وذلك هو ما أوحى للمستشرق برنارد لويس بإطلاق مقولته القاسية: «الاستثناء العربي».

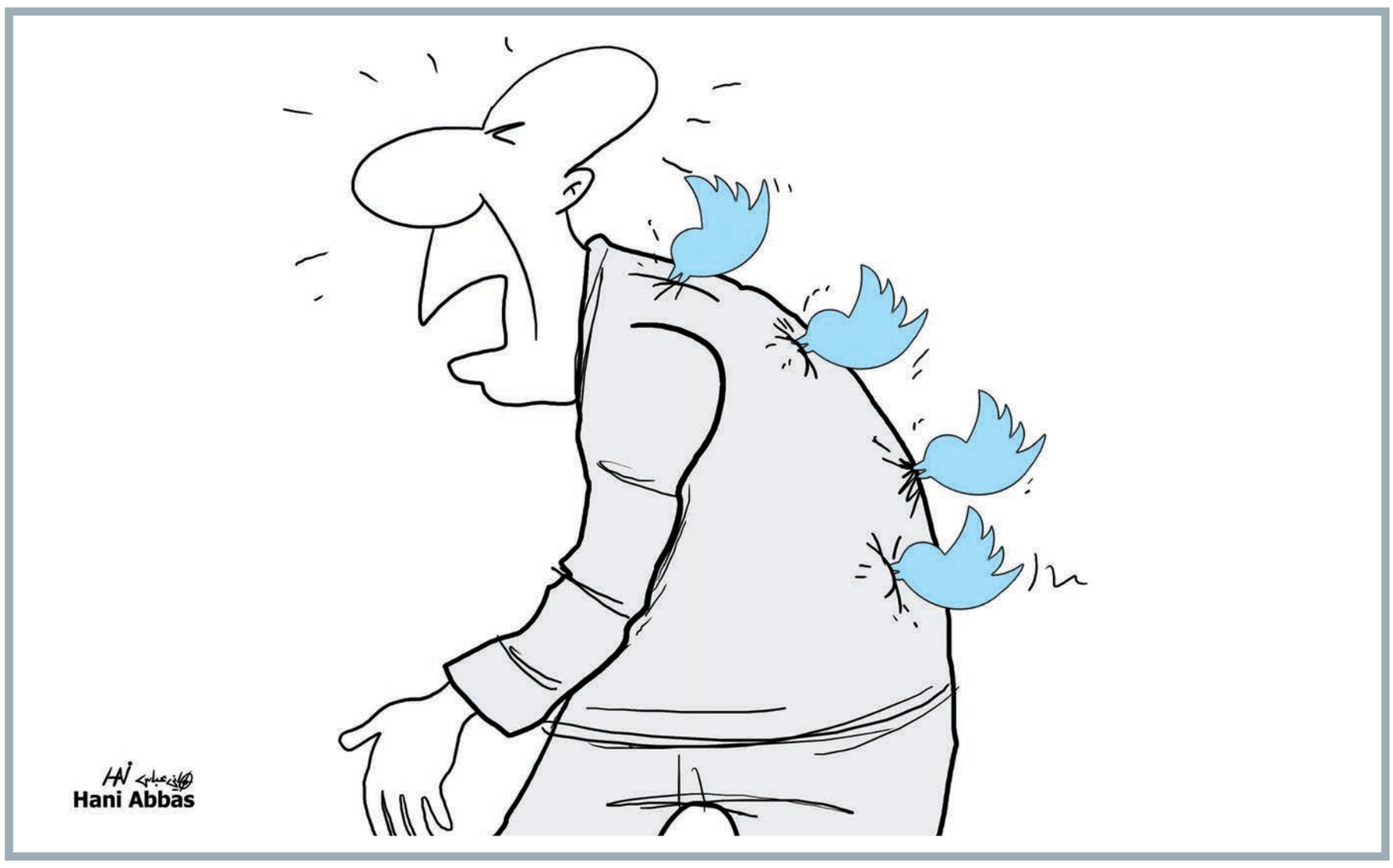

هل يقترب العام من صدام الثقافات؟

عبد الله العليان

هذه فكرة أو نظرية سياسية قديمة وضعها الغرب فيما بعد الحرب الكونية الثانية، وبروز الاتحاد السوفيتي كقوة عظمى في الانتصار على النازية وتحطيم قوتها، فمنذ ١٩٤٩م ظهرت ما يسمى بنظرية الحرب الوقائية أو حرب الإحباط عند البعض، حيث ساد في تلك الفترة. بحسب قول د. إسماعيل مقلد. الاعتقاد في «دوائر الخبراء العسكريين والسياسيين المسؤولين عن التخطيط لمثل هذه الاستراتيجية، بأن الاتحاد السوفيتي كان في طريقه إلى امتلاك قوة نووية، وحينئذ كان من المتعيّن على الغرب أن يواجه خطرين في آن واحد: خطر الهجوم السياسي الشيوعي على مناطق نفوذه ومراكز قوته، وخطر الهجوم النووي الذي كان من المحتمل أن يبادئ به السوفيت خلال فترة التصلب الستاليني وسيطرة مفهوم حتمية الحرب بين العسكريين.

قبل عدة سنوات مضت توقع العديد من الباحثين العالميين أن عصرنا الراهن، هو عصر الاندماج العالمي بين الشعوب، وأن عصر العلم والتقدم سيقترب من بعضها البعض كنتيجة لتقدم العلم والتكنولوجيا، وهذا يعني أن العالم سيصبح حضارة عالمية واحدة، لكن هذه المقولات والتنبؤات تراجعت عما هو متوقع من هؤلاء الباحثين، حيث اشتدت الخلافات بين الدول المحورية في العالم في مسائل عديدة، وكلما توقع المحللون تقدم الاقتراب البشري من بعضه البعض، برزت مشكلات وتوترات أخرى غير متوقعة، بل وحصلت صراعات وحروب ومشكلات تبرز بين الحين والحين، في ظل غياب العدل وإعطاء الحقوق لأصحابها، بل إن الظلم والقهر والاستبداد والمقاييس المختلفة، واتخاذ وسيلة لفرض الأمر الواقع على الدول الصغيرة أو التي تريد استقلالا في رؤيتها السياسية، أو حقوقها في الاختيار الذاتية، وبدلا من ذلك ازدياد فرض الرأي وليس تعدده بحيث أصبحت القوة هي الطاردة لكل ما من شأنه إقامة العدل الذي هو الضامن لهدف التقارب البشري في حضارة عالمية جديدة، تقبل بالتنوع في إطاره، وضمن رؤية إيجابية من الجميع.

لكن هذا الحلم الذي يفترض أن يتم، أصبح طوبي حالمة ليس له واقع قيمة واقعية تذكر، أو كما يسمى باللغة اللاتينية «يوتوبيا «. المدينة الفاضلة «، وازداد الابتعاد والخلاف والصراع، الذي أخذ منحىً أكثر حدة، كان العالم بعد هجمات نيويورك وواشنطن عام ٢٠٠١، أن سعت بعض النخب إلى تحقيق الحراك السياسي والفكري، لإقامة حوار للحضارات والثقافات بين الدول، بين الشرق والغرب، أو بين الشمال والجنوب، لكن كل هذا الحراك باء بالبشر، وقد أشرت في كتابي (حوار الحضارات في القرن الحادي والعشرين)، إلى أهمية الحوار وضروراته للتقارب السياسي والفكري، وأن البشرية لا بد لها من الاعتراف بالاختلاف الطبيعي، وهذا الاختلاف مسألة خُلقية إلهية أن تختلف الأمم فيما بينها في الحياة وقيمها وعاداتها التي ترسخت مع الزمن، لكن المنطقي والإيجابي أنه لا بد لها من التحاور والقبول بتعدد الثقافات والتمايز الديني والثقافي، وهذا التعدد في داخل المجموعة البشرية ثراء كبير للأمة الواحدة وليس العكس، ومما قلت في مقدمة هذا الكتاب: «إن الحضارات تقابلت وتعايشت وتصارعت لكنها ظلت أقرب للتعايش والتسامح وبقي الصراع والتنافس محدوداً بظروف معينة، فالأهم هو الاستعداد للتعايش والندية في التعامل، ومن هنا وجب على الإنسانية أن تفهم بشكل أفضل لغة الحوار مع الأمم الأخرى، ولذلك نعتقد أن قضية الحوار أصبحت من القضايا والموضوعات المهمة لكل المشكلات العالقة أو الخافتة في عصرنا الراهن، سواءً على المستوى الداخلي في المجتمع الواحد، أو على المستوى الخارجي مع الحضارات والثقافات الأخرى. فالحوار يظل مطلبا لا غنى عنه للإنسانية جمعاء، إذا ما أرادت أن تعيش بمنأى عن الخلافات والتوجسات والصراعات، كما أن الحوار هو المنهج الصحيح للتفاهم والتعايش والتواصل بين الأمم والشعوب».

لكن قضية الحوار كحاجة بشرية، تراجعت عن بلوغ أهدافها للأسف، وتقدمت النوازع البشرية في تغليب النرجسية واتخاذ القوة لتكون الوسيلة للفرض والقهر وحل الاختلافات من خلالها، مما عزز الرجوع إلى الإثنيات والثقافة الأحادية الضيقة، وانتشر التطرف والغلو، ثم العنف، والأسباب غياب المعايير العادلة التي تسهم في التقارب والتفاهم، وليس التباعد والتنازع بين الشعوب، وبدأت التنوعات القومية والعرقية تنتشر في الكثير من دول العالم، ولا تنتظر بعضها إلا شرارة صغيرة لتندلع، وهذا نتيجة من نتائج غياب الإنصاف والحكمة وتغليب الواقعية على التعالي والعنجهية في السياسات والممارسات، وهذه الأنانية عند بعض الدول ومن مفكريهم، أن واقع قبول الاختلاف بين الثقافات والحضارات والتسليم به، وليس في حسابات هؤلاء.. ونستذكر ما قاله فرانسيس فوكوياما، في أطروحته (نهاية التاريخ وخاتمة البشر)، إن الفلسفة الغربية هي الفلسفة القابلة للتعميم، لكل البشرية، فسقوط النظم الاشتراكية في شرق أوروبا، تعني أن الرأسمالية والفكر الغربي الرأسمالي، هو الذي سيسود العالم، وهذا يعني نفي وطرد الثقافات الأخرى أو إقصاؤها، وهذه الرؤية لا منطقاً ولا عقلا ستختفي من الكرة الأرضية، وهذا ما أصبح واقعاً وقوياً عند أغلب الشعوب، الضعيفة منها أو القادرة على التحدي والاختراق، وهذا جزء من ثقافات شعوب لقرون مضت، وقد اعترف فوكوياما، بأخطائه في هذه النظرية في محاضرات وبعض المقابلات الصحفية، وهذا بلا شك انتشاء وغرور بانتهاء الحرب الباردة بسقوط الاتحاد السوفيتي ، لكنها الواقع يقول غير ذلك، فقد أصبحت روسيا الاتحادية التي حلت بعد تفكك الاتحاد السابق، قوة كبيرة، لا تقل عن الدول الأوروبية الأخرى، من حيث القوة العسكرية والصناعية، وغيرها من القدرات الأخرى ، التي توازي بعض دول غرب أوروبا.

كما جاءت بعد ذلك دعوات صامويل هنتجتون في كتابه (صراع الحضارات)، ويسميه البعض من الباحثين بـ» صناعة الكراهية» وهذا مصطلح مناسب لمقولة صدام أو صراع الحضارات، وهذا الذي طرحه عن صدام الحضارات، هو أحد الأكاديميين المرتبطين بالمؤسسة الرسمية الأمريكية، أو تقديم الأفكار والتحليلات لصناع القرار، وهو أيضا يناقض ما قاله فوكومايا، من النظام الرأسمالي الديمقراطي هو «نهاية التاريخ» لكل البشر، ولا تنتظر الثقافات البشرية شيئاً جديداً بغير ذلك، سوى النظرية الليبرالية، وهذا يدل أن صناع القرار في بعض دوائر الغرب، لا تريد أن يستكين الغرب وينام قرير العين عن لعبة الصراع والقتال بعد انتهاء الحرب الباردة وغياب المعسكر الاشتراكي. كما أشرنا آنفاً ،. بل عليه أن يبحث عن عدو مفترض، ليكون شماعة لترك الآلة العسكرية، وإبقاء الصراع قائما، ونبقى نحن القوة المهيمنة في الساحة الدولة، دون أن يكون العدو المفترض قادراً على الصمود أو الموازاة في القدرة على المواجهة، فتم اختيار الإسلام العدو الأخضر، بعد العدو الأحمر الذي يجب التصدي له ومقاومته.

وهذه فكرة أو نظرية سياسية قديمة وضعها الغرب فيما بعد الحرب الكونية الثانية، وبروز الاتحاد السوفيتي كقوة عظمى في الانتصار على النازية وتحطيم قوتها، فمنذ ١٩٤٩م ظهرت ما يسمى بنظرية الحرب الوقائية أو الحرب المانعة أو حرب الإحباط عند البعض، حيث ساد في تلك الفترة. بحسب قول د. إسماعيل مقلد. الاعتقاد في «دوائر الخبراء العسكريين والسياسيين المسؤولين عن التخطيط لمثل هذه الاستراتيجية، بأن الاتحاد السوفيتي كان في طريقه إلى امتلاك قوة نووية، وحينئذ كان من المتعيّن على الغرب أن يواجه خطرين في آن واحد: خطر الهجوم السياسي الشيوعي على مناطق نفوذه ومراكز قوته، وخطر الهجوم النووي الذي كان من المحتمل أن يبادئ به السوفيت خلال فترة التصلب الستاليني وسيطرة مفهوم حتمية الحرب بين العسكريين. ومن هنا تبلور مفهوم الحرب الوقائية على أنه كان يعني السعي نحو تدمير قوة الخصم والإجهاز عليها قبل أن تنمو في كامل أبعادها».

ولا شك أن دعوة الصراع والنزال بين الحضارات والثقافات، دعوات خطيرة وهادفة لاستدامة التوترات والصراعات من الشعوب، بدلا من التفاهم والحوار بين الثقافات الإنسانية، وقد ناقشت في كتابي (الإسلام والغرب.. ما بعد الحادي عشر من سبتمبر٢٠٠١)، بعض هذه الأفكار التي طرحها هنتجتون في أطروحته وقلت إن: «الحضارات تقابلت وتعايشت وتصارعت لكنها ظلت أقرب للتعايش والتسامح، وبقي الصراع والتنافس محدوداً بظروف معينة، فالأهم هو الاستعداد للتعايش والندية في التعامل، ويجب على الإنسانية أن تفهم بشكل أفضل لغة الحوار مع الأمم الأخرى، ولهذا نحتاج إلى سياسة ثقافية تقوم على فهم طبائع الشعوب بحيث نصبح قادرين على التعامل مع خصائصها المتميزة في التفكير، بدلا من الحديث عن خطوط التماس بين الحضارات والحق أن لا الإسلام ولا المسيحية في تاريخها الطويل يأخذان الصدام أيديولوجية.. مضادة للآخر إنما الذي أجج الصدام هي عوامل أخرى يجب أن توضح في إطارها التاريخي، أما إن تحققت النزاهة والموضوعية في قضايا الاختلاف وفي إطار التعدد الثقافي والتمايز الحضاري والنظرة العادلة التي تعطي كل ذي حق حقه فإن هذا الحوار سيعزز مستقبل الإنسانية بالوئام والتعايش بدلا من التنافس والصدام وتكريس الكراهية».

عُمان

العرب و العالم

politics@omandaily.om

الخميس ٢ من جمادى الأولى ١٤٤٢هـ الموافق ١٧ من ديسمبر ٢٠٢٠م العدد ١٤٤٤٣

Thursday 17 December 2020 - Edition No 14443

بعد رفض الولايات المتحدة مرشّحَين إفريقيين

ملادينوف مبعوثا أمميا لليبيا ووينسلاند خلفا له في الشرق الأوسط

الأمم المتحدة (الولايات المتحدة) - (أ ف ب): أعطى مجلس الأمن الدولي الثلاثاء الأمين العام للأمم المتحدة أنطونيو غوتيريش الضوء الأخضر لتعيين البلغاري نيكولاي ملادينوف والنروجي تور وينسلاند مبعوثين جديدين للمنظمة الدولية إلى ليبيا والشرق الأوسط على التوالي، كما أفاد دبلوماسيون وكالة فرانس برس. ويأتي تعيين ملادينوف بعد ١٠ أشهر من استقالة اللبناني غسان سلامة من منصب مبعوث الأمم المتحدة إلى ليبيا، في خطوة عزاها يومها إلى دواع صحيّة قبل أن يعبّر عن استيائه من عدم التزام العديد من أعضاء الأمم المتحدة، بمن فيهم أعضاء في مجلس الأمن الدولي، بقرارات كانوا هم أول من وافق عليها.

كما يأتي تعيين الدبلوماسي البلغاري بعد رفض الولايات المتحدة مرشّحَين إفريقيين لتولّي هذا المنصب، وفرضها على شركائها في مجلس الأمن تقسيم المنصب إلى قسمين هما مبعوث أممي يساعده «منسّق» لهذه البعثة الأممية الصغيرة (حوالي ٢٣٠ شخصاً).

ووفقاً لدبلوماسيين، فإنّ تعيين شخصية أوروبية على رأس البعثة الأممية في ليبيا يعني أنّ منصب «منسّق» البعثة سيؤول حتماً إلى شخصية إفريقية في ما يشبه جائزة ترضية للقارة السمراء التي لطالما شدّدت على وجوب أن تكون هناك «حلول إفريقية لمشاكل إفريقية» وحاولت عبثاً، انطلاقاً من هذا المبدأ، إسناد وظيفة المبعوث الأممي إلى دبلوماسي إفريقي.

وكان غوتيريش طرح اسم وزير الخارجية الجزائري الأسبق رمطان لعمامرة لخلافة سلامة، لكنّ واشنطن رفضت هذا الترشيح، ليعود الأمين العام ويطرح اسم مرشّحة إفريقية أخرى هي الوزيرة الغانية السابقة هنا سيروا تيتيه التي لقي ترشيحها نفس الرفض الأمريكي.

ويشغل ملادينوف (٤٨ عاماً) منصب مبعوث الأمم المتحدة إلى الشرق الأوسط منذ ٢٠١٥. وخلال مهمته هذه واجه العديد من التحدّيات: فترات من التوتّر بين غزة وإسرائيل وتسارع الاستيطان الإسرائيلي في الأراضي الفلسطينية المحتلّة والانقسامات الداخلية بين الفلسطينيين وتدهور الوضع الإنساني في غزة.

وأجرى ملادينوف مناقشات عديدة مع مصر لتجنّب التصعيد العسكري بين إسرائيل وحركة حماس التي تسيطر على قطاع غزة.

وسيخلفه في منصب «المنسّق الخاص للأمم المتحدة لعملية السلام في الشرق الأوسط» تور وينسلاند (٦٨ عاماً) الدبلوماسي النروجي المتخصّص بقضايا الشرق الأوسط والذي شغل مناصب عدّة في تل أبيب ورام الله والقاهرة.

ووفقاً لدبلوماسيين فقد طالبت روسيا غوتيريش بأن يصدر تعيين ملادينوف ووينسلاند في نفس الوقت لخشيتها من أن تستغلّ الولايات المتحدة «الفراغ» في منصب المبعوث الأممي إلى الشرق الأوسط لتقديم مزيد من التنازلات لإسرائيل قبل انتهاء ولاية دونالد ترامب في ٢٠ يناير.

وبالإضافة إلى مهامه الدبلوماسية كان وينسلاند مستشاراً لرئيس الوزراء البريطاني السابق توني بلير ومبعوث اللجنة الرباعية الدولية للشرق الأوسط بين عامي ٢٠٠٧ و٢٠٠٨ ، كما كان مستشاراً لأحد مهندسي اتفاقيات أوسلو، تيري رود لارسن، في ١٩٩٦. ويشغل وينسلاند حالياً منصب المبعوث الخاص للحكومة النروجية إلى الشرق الأوسط.

روحاني يؤكد: إيران «سعيدة جدا» لنهاية عهد ترامب

الدول الموقعة على الاتفاق النووي الإيراني تجتمع لمحاولة خفض التوتر

خامنئي خلال حضوره مراسم إحياء الذكرى الأولى لمقتل القائد العسكري الإيراني قاسم سليماني، في طهران، امس رويترز

عواصم - (وكالات): اجتمع موقعو الاتفاق النووي الإيراني امس الاربعاء في محاولة لتهدئة الأمور بانتظار إدارة أمريكية جديدة بينما لا تزال طهران تبتعد عن التزاماتها بالنص. هذا الاجتماع الذي كان مقررا في فيينا أساسا، يعقد افتراضيا بسبب وباء كوفيد- ١٩.

وبدأ عند الساعة ١٠:٠٠ ت غ بحضور الأطراف الموقعة (الصين وفرنسا وألمانيا وروسيا وبريطانيا وإيران) تحت رعاية الدبلوماسية الألمانية هلغا شميت الأمينة العامة لجهاز التحرك الخارجي الأوروبي.

وكتب السفير الروسي ميخائيل اوليانوف على حسابه على تويتر «المحادثات ستركز على كيفية الحفاظ على الاتفاق النووي وضمان تطبيقه الكامل والمتوازن».

والاتفاق النووي الإيراني تزعزع منذ الانسحاب الأمريكي منه في مايو ٢٠١٨ والذي كان أبرم في فيينا قبل ثلاث سنوات من ذلك التاريخ وإعادة فرض عقوبات اقتصادية أمريكية على طهران. ويشهد الملف الايراني تقلبات جديدة منذ اغتيال العالم النووي الايراني محسن فخري زاده في نهاية نوفمبر.

وفي الأسابيع الأخيرة، شددت طهران موقفها الى حد انه في مطلع ديسمبر عبرت باريس ولندن وبرلين عن «قلقها العميق» إزاء وضع ٣ سلاسل لأجهزة طرد مركزي في منشأة نطنز لتخصيب اليورانيوم الرئيسية في وسط إيران. كما تشعر الدول الثلاث بالقلق إزاء تمرير البرلمان الإيراني لقانون مثير للجدل بشأن الملف النووي، والذي إذا تمت المصادقة عليه، فإنه سيعني نهاية الاتفاق على الارجح. وبحسب وسائل الإعلام المحلية فإن النص يطلب من الحكومة اتخاذ خطوات فورية لإنتاج وتخزين «ما لا يقل عن ١٢٠ كيلوجراما سنويا من اليورانيوم المخصب بنسبة ٢٠٪» ويدعو الى «وقف» عمليات التفتيش التي تقوم بها الوكالة الدولية للطاقة الذرية.

ودعت روسيا أيضا ايران الى إظهار «مسؤولية» بالحد الأقصى وعدم السقوط في «المزايدات».

إشارات انفتاح

بالنسبة إلى الموقعين على الاتفاق، فإن الرهان بالتالي هو دعوة طهران الى الالتزام بتعهداتها.

وقال دبلوماسي ردا على أسئلة وكالة فرانس برس «هذه مناسبة للطلب من الإيرانيين بصوت عال ان يتوقفوا عن مخالفة الاتفاق» وعدم تفويت فرصة العودة الدبلوماسية مع وصول جو بايدن الى الرئاسة في الولايات المتحدة.

وأضاف المصدر نفسه أن الاجتماع «يأتي في وقت ليس الأفضل» لأنها فترة ترقب من الجانب الأمريكي قبل أسابيع على تنصيب جو بايدن رئيسا.

وأكد الفائز في الانتخابات الأمريكية رغبته في العودة إلى اتفاق فيينا، محذرا من اندلاع سباق لصنع قنبلة ذرية في الشرق الأوسط. لكنه لم يكشف شيئا عن استراتيجيته. وفي خطاب ألقاه الاثنين في برلين، دعا وزير خارجية الاتحاد الاوروبي جوزيب بوريل الى مواصلة العمل «لإبقاء خطة العمل الشاملة المشتركة (الاتفاق النووي) على قيد الحياة».

وأصر قبل أيام قليلة على أن «هذا الاتفاق هو السبيل الوحيد لمنع إيران من أن تصبح قوة نووية»، قائلا إنه يحضر لاجتماع لوزراء الدول الموقعة «قبل عيد الميلاد»، وأضاف أنه في هذه المرحلة وعلى الرغم من التوترات السياسية فإن «التعاون يسير بشكل طبيعي» على الأرض.

ومن جهته، يكثف الرئيس الإيراني حسن روحاني المعارض لمشروع القانون الذي صوت عليه النواب المحافظون، إشارات الانفتاح الموجهة صوب الحكومة الأمريكية المقبلة.

وقال في الآونة الأخيرة إنه فور رفع العقوبات الاقتصادية «سنعود أيضا إلى جميع الالتزامات التي قطعناها»، داعيا الرئيس الأمريكي المنتخب الى فتح صفحة جديدة عبر العودة الى «الوضع الذي كان سائدا» قبل رئاسة دونالد ترامب الذي قرر الانسحاب من الاتفاق بشكل آحادي. وقد أكد الرئيس الإيراني امس الأربعاء أن بلاده «سعيدة جدا» لقرب انتهاء عهد ترامب الذي اعتمد حيالها سياسة «ضغوط قصوى» وعقوبات اقتصادية قاسية.

من جهته، قال المرشد الإيراني علي خامنئي امس الأربعاء في أول ظهور علني له منذ أسابيع إن العداء الأمريكي للجمهورية الإسلامية سيستمر حتى بعد تولي الرئيس المنتخب جو بايدن السلطة.

وقال خامنئي إنه لا يمكن الوثوق في واشنطن، في تصريح ينم عن الحذر تجاه بايدن. وهذه أول مناسبة عامة يظهر فيها خامنئي منذ أن ترددت شائعات عن تدهور صحته في مطلع ديسمبر.

وفي اجتماع مع القائمين على مراسم لإحياء الذكرى الأولى لمقتل القائد العسكري الإيراني قاسم سليماني في هجوم أمريكي بالعراق، قال خامنئي إن العداء الأمريكي لن يختفي برحيل إدارة الرئيس الأمريكي دونالد ترامب.

لبنان: وزيران سابقان يرفضان المثول أمام القاضي في قضية «مرفأ بيروت»

بيروت - (رويترز): أعلن وزيران لبنانيان سابقان متهمان بالإهمال فيما يتعلق بانفجار مرفأ بيروت، الذي وقع في أغسطس وأودى بحياة ٢٠٠ شخص، أنهما لن يمثلا للاستجواب أمام القاضي الذي يتولى القضية.

ووجه القاضي فادي صوان الاتهام لثلاثة وزراء سابقين ورئيس حكومة تصريف الأعمال الأسبوع الماضي، مما أثار جدلا بشأن ما إذا كان القاضي يتمتع بسلطة تسمح له باتهام السياسيين في بلد ما زال يسعى للحصول على إجابات بشأن الانفجار.

وزاد الانفجار من متاعب البلد الذي يواجه أسوأ أزمة منذ الحرب الأهلية التي دارت رحاها بين عامي ١٩٧٥ و١٩٩٠. وانتقد بعض الأحزاب الرئيسية القاضي بشدة بسبب قراره، ومنها جماعة حزب الله.

وقال علي حسن خليل وزير المال السابق وغازي زعيتر وزير الأشغال العامة السابق، وكلاهما وُجه إليه الاتهام، إنهما لم يتلقيا إبلاغا رسميا بجلسة امس الأربعاء كما يقضي البروتوكول. وكلاهما من نواب حركة أمل، الحزب الذي يرأسه نبيه بري رئيس مجلس النواب الذي يتمتع بالنفوذ، وهو حليف لحزب الله.

وقالت الوكالة الوطنية للاعلام إن صوان أرجأ استجواب الوزيرين السابقين إلى الرابع من يناير بعد تغيبهما عن الجلسة التي كانت مقررة امس، وأضافت أن صوان استمع امس إلى إفادة ضابط كبير سابق في الجيش بصفة شاهدا.

ورفض حسان دياب رئيس حكومة تصريف الأعمال، الذي استقالت حكومته بعد الانفجار، الخضوع للاستجواب يوم الاثنين. وقال مصدر رسمي إن القاضي حدد موعدا جديدا يوم الجمعة لكنه لم يتلق ردا حتى الآن. ويقول دياب إنه مرتاح الضمير فيما يتعلق بالانفجار.

ويزداد إحباط أسر الضحايا لعدم الكشف عن تفاصيل من خلال التحقيق منذ الانفجار الذي وقع في الرابع من أغسطس بسبب شحنة ضخمة من نترات الأمونيوم كانت مخزنة بصورة غير آمنة.

وأدى الانفجار، الذي كان من أقوى الانفجارات غير النووية في التاريخ، إلى إصابة الآلاف ودمر عدة أحياء في وسط العاصمة بيروت. ويقول الكثير من اللبنانيين إنهم فقدوا الأمل في معرفة الحقيقة بشأن الانفجار الذي وقع في بلد تسيطر فيه نخبة سياسية على السلطة منذ عقود.

ويقول سياسيون إن صوان كان انتقائيا وتجاوز نطاق صلاحياته، في حين يقول رئيس نقابة المحامين في بيروت وآخرون إن قراره ينم عن شجاعة. وقال خليل إنه ليس له أي دور في الانفجار. وتشرف وزارة المال التي تولاها من عام ٢٠١٤ حتى أوائل عام ٢٠٢٠ على الجمارك.

وتولى زعيتر، الذي وصف الاتهامات بالانتهاك الصارخ، وزارة الأشغال العامة في عام ٢٠١٤، بعد وقت قصير من وصول السفينة التي تحمل نترات الأمونيوم إلى المرفأ.

الاتحاد الأوروبي يعلق دفع مساعدات لإثيوبيا بسبب النزاع في تيجراي

اديس ابابا - (أ ف ب): كشفت وثيقة أوروبية داخلية اطلعت عليها وكالة فرانس برس امس الأربعاء أن الاتحاد الأوروبي سيعلق دفع حوالي ٩٠ مليون يورو من مساعدات الميزانية لإثيوبيا بسبب النزاع في منطقة تيجراي.

وجاء هذا القرار في إطار دعوة الاتحاد الأوروبي القلق من الوضع الإنساني، إلى وقف الأعمال العدائية وإلى «حل سياسي» للنزاع في هذه المنطقة الواقعة في شمال إثيوبيا، حسب الوثيقة.

ويشير النص الذي أكد دبلوماسيان يعملان في أديس أبابا صحته إلى أن الاتحاد الأوروبي يريد «متابعة المعلومات عن انتهاكات حقوق الإنسان» خلال هذا النزاع الذي بدأ في الرابع من نوفمبر. وقالت الوثيقة إن «تأجيل هذه المدفوعات لا يعني أن حكومة لإثيوبيا خسرت هذه الأموال». وتبلغ قيمة الأموال التي تم تعليق دفعها ما مجموعه ٨٨،٥ مليون يورو منها ٦٠ مليونا مخصصة لتطوير العلاقات اللوجستية والاتصالات بين إثيوبيا وجيرانها، و١٧،٥ مليون تهدف إلى دعم ميزانية قطاع الصحة.

وتعذر الاتصال بالحكومة الإثيوبية على الفور للحصول على تعليق على هذه المعلومات.

ولم يرد الاتحاد الأوروبي أيضا امس الأربعاء على أسئلة فرانس برس. وشن رئيس الوزراء الإثيوبي أبيي أحمد عملية عسكرية في الرابع من نوفمبر ضد سلطات جبهة تحرير شعب تيجراي التي قادت المنطقة بعد أن سيطرت لفترة طويلة على السلطة الحقيقية في إثيوبيا وتحدت الحكومة الاتحادية لأشهر. واتهم أبي الجبهة بمهاجمة قاعدتين للجيش الفدرالي في تيجراي، لكن الجبهة نفت ذلك.

وأدى القتال إلى مقتل آلاف حسب مجموعة الأزمات الدولية لكن لا يتوفر إحصاء دقيق لعدد الضحايا.

وفر نحو خمسين ألفا من سكان تيجراي إلى السودان المجاور ونزح عدد غير معروف داخل إثيوبيا.

وعلى الرغم من الانتصار الذي أعلنته الحكومة في ٢٨ نوفمبر تعتقد الأمم المتحدة أن القتال مستمر في العديد من مناطق تيجراي.

■ نساء يمشين قرب شاحنة معطوبة تابعة للجيش الإثيوبي في منطقة تيجراي، اخذت الصورة بتاريخ ٩ ديسمبر ٢٠٢٠ أ ف ب

تقرير

من ترامب إلى بايدن: توترات وانقسامات وتغيير في اللهجة

واشنطن - (أ ف ب): بعد حملة انتخابية جرت بحدة غير مسبوقة وهزيمة وتشكيك بصحة الانتخابات من قبل دونالد ترامب، كانت ٢٠٢٠ سنة انقسامات في أمريكا لكن مع جو بايدن تبدو وكأنها تبشر بتغيير جوهري في الأسلوب.

«سنربح، سنربح، سنربح» ردد الجمهوري ترامب على مدى أشهر في بلد أضعفته هزة كوفيد-١٩. وبعد هزيمته رفض حكم صناديق الاقتراع بعناد، لدرجة أن وصول «جو» الوشيك إلى البيت الأبيض بات يبدو، لأميركا والعالم، ومهما كانت الخلافات السياسية، على أنه وعد بإحلال الهدوء. وعد لخصه رسم لروبرت لايتون نشر في صحيفة «نيويوركر» لأب يقرأ قصة لابنته عند حلول الظلام. كل شيء يقال في الجملة الأخيرة من الكتاب: «واعتبارا من هذا اليوم، لم يعد الأمر يتعلق فقط بدونالد ترامب».

في العمق، كما في الشكل في تعييناته وكذلك في عرض أولوياته، سعى جو بايدن الذي سيصبح في ٢٠ يناير الرئيس السادس والأربعين للولايات المتحدة، منذ فوزه، على إبراز التناقض مع الرئيس الخامس والاربعين.

عاشت الولايات المتحدة ١٢ شهرا على إيقاع انتخابات ٣ نوفمبر. لكن في فصل آخر غير مسبوق في التاريخ السياسي الحديث وسيبقى ايضا في كتب التاريخ: رفض الرئيس المنتهية ولايته الاعتراف بهزيمته.

«الانتخابات الأكثر فساداً في التاريخ!» هكذا كتب ترامب في تغريداته بالأحرف الكبيرة لكن بدون تقديم أدلة أو عناصر موثوقة، ومارس سياسة الأرض المحروقة.

ازدرى جميع القواعد غير المكتوبة التي تساهم في الأداء السليم للآلة السياسية الأمريكية: توجيه تحية للفائز، او انتقال منظم للسلطة أو توجيه خطاب جامع للأمريكيين.

لقد تعمد تأليب قسم من البلاد- اقلية لكن ولاءها ثابت- ضد الآخر.

لكن تبين أن أكثر السيناريوهات المروعة كانت خاطئة. ومع ذلك ورغم هذا الكم من الطعون القضائية ونظريات المؤامرة التي تحدث عنها الرئيس وأوساطه فإن المؤسسات أثبتت صلابتها والديمقراطية أثبتت أنها حية.

قال جو بايدن «نعلم الآن ان لا شيء- لا حتى وباء أو استغلال للسلطة- يمكن أن يطفىء شعلة» الديمقراطية.

«فيروس صيني»

يبقى هناك سؤال ملح: هل كان دونالد ترامب سيفوز في عام ٢٠٢٠ لو لم يضرب فيروس كورونا المستجد أكبر قوة في العالم؟

سوف يتكهن المؤرخون الى ما لا نهاية حول ذلك، لكن رجل الأعمال السابق مقتنع بالجواب.

ان كان لم يحصل على «أربع سنوات رائعة إضافية في البيت الابيض» كما كان يتوقع، فذلك بسبب «الفيروس الصيني»، كما يقول.

على متن الطائرة الرئاسية «اير فورس وان» نهاية فبراير في اليوم الأول من زيارته للهند، قال لمجموعة صغيرة من الصحفيين المرافقين له قبل ٣٦ أسبوعاً من الانتخابات الرئاسية، إن الطريق سالكة أمامه.

وكان الاقتصاد في وضع جيد وإجراء إقالته بات من الماضي، وكان المعسكر الديمقراطي يواجه صعوبة في الاختيار بين بيرني ساندرز وجو بايدن. بعض أسابيع، أدى وصول فيروس كورونا المستجد الى تغيير المعطيات. تعثر كل قادة العالم في إدارة هذا الوباء الجديد الذي تسبب بأكثر من ١،٦ مليون وفاة في العالم.

لكن رفض دونالد ترامب الاعتراف بخطورة الأزمة وإصراره على التقليل من أهميتها، نتج عنهما إيصاله الى موقع مختلف.

وكان الاثنين ١٤ ديسمبر تاريخا فريدا لأكبر قوة في العالم حيث شهدت حدثين: بدء حملة تلقيح شاملة تحمل آمالا كبرى وتجاوز الولايات المتحدة عتبة ٣٠٠ ألف وفاة.

■ ترامب وبايدن في صورة مزدوجة

احتفل ترامب بأول حدث بتغريدة كتب فيها «تهاني للولايات المتحدة، تهاني للعالم!» لكنه لم يأت على ذكر الثانية.

«أقل إرهاقا»

في هجماته على الصحفيين ومنتقديه او منافسيه، كان ترامب يحب بشكل استفزازي تماشيا مع الأسلوب الذي عرف به، التذكير باستمرار بانتصاره عام ٢٠١٦. «نحن في المكتب البيضاوي. هل تعلمون؟ انا هنا وليس أنتم» كان يقول. واعتبارا من ٢٠ يناير لن يكون في مقدوره ان يقول هذه الجملة مجددا. لقد حل جو بايدن محله. والمجتمع الأمريكي الذي سيظل بدون شك منقسما بشدة بغض النظر عن الدعوات الى الهدوء والمصالحة الصادرة عن الرئيس المقبل، يستعد لأن يشهد أسلوبا آخر في الحكم. لخص الرئيس السابق باراك أوباما هذا الأمر بالقول «مع جو (بايدن) وكامالا (هاريس)، يجب الا تقلقوا من أمور طائشة قد تصدر عنهما يوميا، سيكون الأمر أقل إرهاقا».

بحث مع رئيس المجلس الأوروبي تحسين علاقة أنقرة بالاتحاد

أردوغان: العقوبات الأمريكية اعتداء على حقوق تركيا السيادية

■ الرئيس التركي رجب طيب أردوغان يتحدث خلال مؤتمر صحفي في أنقرة، أمس. رويترز

أنقرة - (رويترز): قال الرئيس التركي رجب طيب أردوغان أمس إن العقوبات الأمريكية المفروضة على أنقرة لشرائها منظومة دفاع جوي روسية اعتداء على حقوق تركيا السيادية.

وأضاف أن الهدف من العقوبات إلحاق الضرر بجهود الصناعات الدفاعية التركية مشيرا إلى أنها ستفشل في ذلك. وفرضت الولايات المتحدة يوم الاثنين عقوبات على أكبر هيئة لتطوير الصناعات الدفاعية التركية ورئيسها وثلاثة موظفين بسبب شراء تركيا منظومة الدفاع الجوي الروسية (إس-٤٠٠). وقال أردوغان في أول تعليق له على الخطوة إن المشاكل التي ستنجم عن العقوبات يمكن التغلب عليها وتعهد بتكثيف الجهود لإقامة صناعة دفاعية مستقلة في حين انتقد واشنطن لفرضها عقوبات على دولة عضو بحلف شمال الأطلسي.

وقال «أي تحالف هذا؟ أي شراكة هذه؟ هذا القرار هجوم صريح ذو طبيعة عدائية على الحقوق السيادية لتركيا»، وأضاف «الهدف الحقيقي هو وقف التقدم الذي بدأته بلادنا في الصناعات الدفاعية في الآونة الأخيرة وإعادتنا مرة أخرى للاعتماد عليهم»، وتابع «بالتأكيد ستكون هناك مشاكل لكن كل مشكلة ستفتح أمامنا بابا لحلها». وتقول واشنطن إن منظومة (إس-٤٠٠) تشكل خطرا على طائرات إف-٣٥ المقاتلة وعلى أنظمة الدفاع عن الحدود في حلف شمال الأطلسي. وترفض تركيا ذلك قائلة إن منظومة (إس-٤٠٠) لن تنشر في الحلف. وأكد أردوغان مجددا أمس أن المخاوف الأمريكية لا أساس لها.

من جهة ثانية، قالت الرئاسة التركية إن الرئيس رجب طيب أردوغان قال في اتصال مع رئيس المجلس الأوروبي شارل ميشيل إن تركيا ترغب في بناء مستقبلها مع الاتحاد الأوروبي داعيا أنقرة والتكتل إلى تجاوز «دائرة مفرغة» في العلاقات بينهما.

وكان زعماء الاتحاد قد اتفقوا خلال قمة يوم الجمعة على إعداد عقوبات محدودة على أتراك بسبب خلاف بين أنقرة من جهة واليونان وقبرص العضوين في التكتل من جهة أخرى حول التنقيب عن النفط والغاز في شرق البحر المتوسط.

لكن الاتحاد أرجأ المناقشات حول فرض أي عقوبات أشد إلى مارس. وذكرت المستشارة الألمانية آنجيلا ميركل بعد القمة أن زعماء الاتحاد يعتزمون مناقشة صادرات السلاح إلى تركيا مع الشركاء في حلف شمال الأطلسي بعد أن ضغطت اليونان لفرض حظر أسلحة على أنقرة. وقالت الرئاسة التركية في ساعة متأخرة من مساء الثلاثاء إن أردوغان حث ميشيل على اتباع نهج أكثر إيجابية تجاه تركيا، وأضافت «أشار الرئيس أردوغان خلال الاتصال إلى أن تركيا تهدف إلى بناء مستقبلها مع الاتحاد الأوروبي وأنه يرى في أي خطوة إيجابية في العلاقات بين تركيا والاتحاد الأوروبي فرصة سانحة».

وأكد أردوغان أن تركيا مستعدة لبدء محادثات ثنائية مع اليونان بخصوص حقوق السيادة البحرية لكنه اتهم أثينا «بالتهرب من المحادثات». وكرر الدعوة إلى عقد مؤتمر إقليمي لشرق المتوسط.

وأرسلت تركيا في أغسطس سفينة تنقيب إلى مياه تقول اليونان أيضا إنها تابعة لها مما أثار التوتر. وبذل الاتحاد الأوروبي جهودا بقيادة ألمانيا لحل الخلاف لكن دون جدوى. واتهمت تركيا التكتل مرارا بالانحياز ضدها.

قبل ١٥ يوما من موعد الانفصال النهائي

لندن وبروكسل تحرزان تقدما في مفاوضات «بريكست»

■ رئيسة المفوضية الأوروبية أورسولا فون دير لاين تلقي خطابًا أمام البرلمان الأوروبي في بروكسل، أمس. رويترز

بروكسل - (أ ف ب): تحسنت آفاق التوصل إلى اتفاق لما بعد بريكست أمس إثر تحقيق تقدم في ملف المنافسة العادلة بين لندن والاتحاد الأوروبي قبل خمسة عشر يوما من انتهاء الفترة الانتقالية، لكن لا يزال موضوع الصيد البحري حجر عثرة.

وتحدثت رئيسة المفوضية الأوروبية أورسولا فون دير لايين عن إحراز تقدم في اثنين من أعقد الملفات قيد التفاوض منذ أشهر.

وقالت «توجد سبل للتوصل إلى اتفاق، إنها ضيّقة لكنها موجودة». وفي ما يتعلق بقواعد المنافسة العادلة التي اشترطتها بروكسل على لندن حتى تسمح لها بالنفاذ إلى سوقها دون فرض رسوم جمركية أو حصص، وافق البريطانيون على «آلية صارمة لعدم التراجع» في المجالات البيئية والاجتماعية والضريبية، وفق المسؤولة الأوروبية.

ويعني ذلك أن لندن ستلتزم بعد خروجها النهائي من الاتحاد بمواصلة احترام المعايير التي تتبعها حتى نهاية الفترة الانتقالية في تلك المجالات.

واعتبرت فون دير لايين ذلك «خطوة كبيرة للأمام»، إذ ترفض بروكسل أن يتشكل على حدودها اقتصاد دون ضوابط تنظيمية يضر بالشركات الأوروبية.

لكنها أقرت بوجود عراقيل أمام التوصل إلى حل يضمن التزام البريطانيين كليا بذلك مستقبلا.

ويطالب الأوروبيون بإمكانية اتخاذ تدابير تعويض في حال عدم الالتزام، لكن لندن ترفض ذلك حتى الآن. ويقول البريطانيون إنهم لا يريدون أن يقيّدهم اتفاق التبادل الحر بشكل يمنعهم من إبرام اتفاقات تجارية أخرى، خاصة مع الولايات المتحدة.

وأحرز تقدم أيضا في ملف الدعم الحكومي، وجرى الاتفاق على «مبادئ مشتركة» وضمانات من الطرفين، وفق ما قالت رئيسة المفوضية أمام نواب البرلمان الأوروبي. ونظام الدعم الحكومي شديد الصرامة في أوروبا، وترفض بروكسل أن تقدم لندن دعما غير متكافئ لشركاتها.

سلطات كاراباخ تتهم أذربيجان بأسر عشرات الجنود

يريفان - (رويترز): اتهمت سلطات الأرمن في منطقة ناجورنو كاراباخ قوات أذربيجان أمس بأسر عشرات الجنود مما يزيد التوتر رغم اتفاق وقف إطلاق النار الذي أنهى صراعا داميا بين الجانبين الشهر الماضي.

وكان اتفاق توسطت فيه روسيا قد أنهى صراعا استمر ستة أسابيع بين أذربيجان وقوات من الأرمن على المنطقة ومحيطها. واحتفظت باكو بموجبه بمكاسب حققتها على الأرض. وأرسلت موسكو قوات لحفظ السلام لمراقبة وقف إطلاق النار لكن مناوشات اندلعت يوم الأحد وتبادلت أذربيجان وأرمينيا الاتهامات بالمسؤولية عنها. وأفادت تقارير بمقتل أربعة جنود من أذربيجان في القتال وإصابة ستة من الأرمن. وفي انتكاسة جديدة أمس، قالت وزارة الدفاع في ناجورنو كاراباخ إنها فقدت الاتصال بعدد من المواقع العسكرية في ساعة متأخرة من مساء الثلاثاء في مناطق كان من المفترض أن تبقى تحت سيطرتها بموجب اتفاق وقف إطلاق النار المبرم في العاشر من نوفمبر.

وأضافت أنها أخفقت في تحديد مكان القوات رغم عمليات بحث استمرت طوال الليل. ولم يتسن التواصل مع وزارة الدفاع الأذربيجانية للتعليق. وقال أرايك هاروتيونيان زعيم ناجورنو كاراباخ بعد ذلك بساعات إن الجنود أُسروا واتهم أذربيجان «بالاستفزاز».

وقال في كلمة نشرتها صفحته على موقع فيسبوك «أخذت قوات أذربيجانية عشرات الجنود رهائن... وتحاول وزارة الدفاع في الوقت الراهن معرفة كل الملابسات». وصدرت التصريحات بعد وقت قصير من تأكيد أرمينيا وأذربيجان على أنهما تبادلتا مجموعات من أسرى الحرب في إطار مبادلة شاملة توسطت فيها روسيا.

مقتل ١٣ شرطيا أفغانيا في هجومين لطالبان على نقطتي تفتيش

قندوز (أفغانستان) - (أ ف ب): قتل ١٣ شرطيا أفغانيا على الأقل في هجومين لعناصر من طالبان على نقطتي تفتيش ليلا في شمال افغانستان، حسبما أعلن مسؤولون أمس .

واقتحم المسلحون وسيطروا لفترة وجيزة على الحاجزين على مشارف بولي خمري، عاصمة ولاية بغلان (شمال)، بحسب المسؤولين.

ونقلى القتلى وخمسة جرحى إلى مستشفى الولاية، بحسب مدير المرفق عين الدين سياد.

وأكد المتحدث باسم شرطة الولاية أحمد جاود بشرات الهجوم. وأعلنت حركة طالبان مسؤوليتها عن الهجوم الذي يأتي في إطار موجة أعمال عنف تهز البلاد منذ الأسابيع القليلة الماضية.

وفي حادثة منفصلة أمس قتل خمسة عناصر أمنيين و١٧ عنصرا من طالبان عندما تصدت قوات الحكومة لهجوم في ولاية أوروزغان (جنوب)، وفق مسؤول آخر.

وتتصاعد أعمال العنف في كافة أنحاء أنحاء الولايات الأفغانية حتى مع خوض طالبان والقوات الحكومية محادثات سلام بهدف طي صفحة الحرب.

سكان فيجي يتحضرون لاستقبال إعصار «ياسا»

■ المياه تغمر الشوارع في فيجي، مع اقتراب الإعصار، أمس. ا ف ب

سوفا - (أ ف ب): دعت سلطات فيجي أمس جزءا من سكان الأرخبيل إلى اتخاذ كل الاحتياطات اللازمة والتحضر للَجوء إلى مراكز الإجلاء مع اقتراب إعصار «ياسا» المداري الذي من المرجح أن يضرب البلاد نهاية الأسبوع.

وقالت خدمة الأرصاد الجوية في فيجي إن العاصفة المصنفة الآن في الفئة الخامسة وهي الأعلى، كانت مصحوبة برياح عاتية وصلت سرعتها إلى ٢٨٠ كيلومترا في الساعة وما زالت تشتد في شمال غرب فيتي ليفو، الجزيرة الرئيسية في الأرخبيل.

وأفادت وكالة الأرصاد الجوية «ويذر واتش» التي تتخذ في نيوزيلندا مقرا لها، بأن جزر فيجي «في مرمى» هذا الإعصار الذي يتقدم ببطء ومن المتوقع أن يضرب الأرخبيل مساء اليوم الخميس.

وقال مركز إدارة الكوارث في فيجي إن ٦٠٠ ألف شخص أو ثلثي السكان، يعيشون في المنطقة المعرضة لخطر العاصفة. وطلبت مديرة المركز فاسيتي سوكو من كل شخص تساوره شكوك حول سلامة منزله، مغادرته في أسرع وقت ممكن.

وحذرت من أن هذا الإعصار من المرجح أن يكون له تأثير أشد من إعصار «هارولد» وهو أيضا من الفئة الخامسة، والذي أحدث أضرارا كبيرة في جزر سليمان وفانواتو وفيجي وتونغا.

ومع ذلك، هناك أنباء سارة للمنطقة، فقد غيّر الإعصار «زازو» الآخر الذي كان يهدد جنوب المحيط الهادئ مساره أخيرا مساء الثلاثاء. وهو يتجه الآن نحو الجنوب الشرقي، لذلك لم يعد يمثل تهديدا لنوكوالوفا عاصمة تونغا.

لكن وجود هذا الإعصار المصنف في الفئة الأولى، يعقد توقعات مسار «ياسا». وهذان الاعصاران هما الأولان في موسم الأعاصير في جنوب المحيط الهادئ الذي يستمر حتى مايو.

تقرير

أبرز أحداث العام ٢٠٢٠ في العالم

باريس - (أ ف ب): في العام ٢٠٢٠ شهد العالم وباء غير مسبوق في القرن الحادي والعشرين لكن بدون أن يتجنب أيضا الأزمات الدولية والاضطرابات الاجتماعية. في ما يلي أبرز أحداث السنة:

تصعيد في الشرق الأوسط

في ٣ يناير قتل الجنرال قاسم سليماني، مهندس الاستراتيجية الإيرانية في الشرق الأوسط، بضربة من طائرة بدون طيار أمريكية في بغداد، بعد هجوم على السفارة الأمريكية من قبل متظاهرين عراقيين. وفي ٨ يناير ردت إيران عبر إطلاق صواريخ على قواعد تؤوي جنودا أمريكيين في العراق. كما أسقطت «عن طريق الخطأ» طائرة ركاب أوكرانية بعد ساعات على ذلك، ما أدى الى مقتل ١٧٦ شخصا.

وباء

في ١١ يناير، وبعد ظهور التهاب رئوي غامض في الصين، أعلنت بكين أول وفاة رسمية من مرض أطلق عليه لاحقا اسم «كوفيد-١٩» وصنفته منظمة الصحة العالمية وباء في ١١ مارس.

في أبريل فرضت اجراءات عزل في مختلف دول العالم شملت نصف البشرية بهدف وقف انتشار الوباء.

توقف عمل العديد من القطاعات الاقتصادية وتم الإعلان عن خطط تحفيز ضخمة. بحسب البنك الدولي فإن حوالي ١١٥ مليون شخص دخلوا في فقر مدقع. وتوقع صندوق النقد الدولي تراجع الاقتصاد العالمي بنسبة ٤،٤٪. تسبب الوباء بوفاة أكثر من ١،٦ مليون شخص في العالم.

بريكست يتحقق

ليلة ٣١ يناير، يصبح خروج بريطانيا من الاتحاد الأوروبي الذي قرره البريطانيون في استفتاء عام ٢٠١٦، فعالا. وهذا الطلاق الأول في أوروبا ينهي ٤٧ عاما من الحياة المشتركة.

في مارس بدأت مفاوضات صعبة حول العلاقات المستقبلية بين بروكسل ولندن لكنها توقفت لفترات بسبب انتشار فيروس كورونا المستجد ويفترض أن تعطي نتيجة قبل انتهاء الفترة الانتقالية في نهاية ديسمبر.

اتفاق بين الولايات المتحدة وطالبان

في ٢٩ فبراير، وقعت الولايات المتحدة وحركة طالبان الأفغانية اتفاقا تاريخيا في الدوحة يمهد الطريق أمام انسحاب القوات الأمريكية بعد عقدين من الحرب. على الرغم من مفاوضات السلام بين الحكومة الأفغانية والمتمردين منذ سبتمبر، لا تزال أفغانستان تشهد أعمال عنف.

الصين / الولايات المتحدة - ملامح حرب باردة

في مايو، اتهم الرئيس الأمريكي دونالد ترامب الصين بالتسبب في «قتل جماعي عالمي» مع ظهور فيروس كورونا المستجد على أراضيها. ردا على إقرار قانون للأمن القومي في هونج كونج، سحبت واشنطن النظام الاقتصادي التفضيلي الذي كانت تمنحه لهذه المدينة.

في يوليو، فرضت الولايات المتحدة عقوبات على العديد من قادة شينجيانغ (شمال غرب)، متهمة بكين باحتجاز ما لا يقل عن مليون مسلم من أقلية الأويغور هناك. نفت الصين ذلك متحدثة عن مراكز تدريب مهني.

فرضت واشنطن عقوبات على إمدادات شركة هواوي الرائدة في مجال شبكة الجيل الخامس وتضغط على حلفائها لحظرها. في أغسطس، طلبت من شركة بايت دانس مالكة تطبيق تيك توك، بيع أصولها في الولايات المتحدة. وتواصلت المحادثات بين واشنطن وتيك توك في مطلع ديسمبر.

انفجار في بيروت

في ٤ أغسطس أوقع انفجار ضخم أكثر من مائتي قتيل و٦٥٠٠ جريح على الأقل ودمر مرفأ بيروت وتسبب بخراب كبير في أحياء بكاملها في العاصمة اللبنانية.

أدى الانفجار الناجم عن حريق في مخزن يضم أطنانا من نيترات الامونيوم كانت مخزنة لسنوات في المرفأ من دون اجراءات وقاية، الى انهيار إضافي للاقتصاد.

أزمة في بيلاروس

في ٩ أغسطس، أعيد انتخاب الرئيس البيلاروسي ألكسندر لوكاشنكو في اقتراع اعتبرته المعارضة والغرب مزورا. وعلى مدى أربعة أشهر، تظاهر عشرات آلاف الأشخاص للمطالبة برحيله كل يوم أحد في مينسك. وسجن قادة المعارضة أو أجبروا على المنفى.

وتوفي أربعة أشخاص على الأقل. وفي نهاية نوفمبر، غيرت المعارضة تكتيكاتها وزادت من عدد التجمعات الصغيرة.

انقلاب في مالي

في ١٨ اغسطس أطاح انقلاب عسكري بالرئيس المالي ابراهيم أبو بكر كيتا بعد عدة أشهر من أزمة سياسية.

والانقلاب الذي نددت به المجموعة الدولية أدى الى رفع العقوبات عن البلاد بعد تشكيل حكومة انتقالية برئاسة باه نداو في ٥ أكتوبر، يفترض أن تسلم السلطة الى المدنيين خلال ١٨ شهرا.

قضية نافالني

في ٢٠ أغسطس، تم نقل أبرز معارض روسي أليكسي نافالني إلى المستشفى بعد تعرضه لوعكة صحية خطيرة، قبل أن يسمح له في ٢٢ من الشهر نفسه بتلقي العلاج بشكل طارئ في ألمانيا.

أظهرت عدة اختبارات أنه تعرض للتسميم بسم أعصاب من نوع نوفيتشوك وهي مادة صممها متخصصون سوفييت لأغراض عسكرية. واتهم المعارض الروسي الرئيس فلاديمير بوتين بالوقوف وراء تسميمه وهو ادعاء اعتبرته موسكو «غير مقبول».

وفرض الاتحاد الأوروبي عقوبات على العديد من المقربين من الرئيس الروسي.

حرائق، أعاصير واحتباس حراري

في ٩ سبتمبر، استيقظت سان فرانسيسكو وأجزاء أخرى من الغرب الأمريكي تحت سماء برتقالية تشبه مشاهد نهاية العالم، بسبب حرائق اجتاحت كاليفورنيا منذ أغسطس بسبب ارتفاع قياسي في درجات الحرارة.

في نوفمبر، ضرب إعصارأن أمريكا الوسطى، مما أسفر عن مقتل أكثر من ٢٠٠ شخص وأضرار بملايين الدولارات.

في الشهر نفسه، في أستراليا وفي أوج موجة حر، أتت حرائق هائلة على ٤٠٪ من غابات جزيرة فريزر، أكبر جزيرة رملية في العالم مصنفة كموقع من التراث العالمي من قبل اليونسكو.

وفي القارة الأسترالية، انتهى موسم الحرائق الذي بدأ عام ٢٠١٩ في نهاية يناير ٢٠٢٠ بعد أن أحرق مناطق يفوق حجمها مساحة البرتغال.

وشهدت مناطق بأكملها على حدود الأرجنتين وباراغواي وبوليفيا وجنوب البرازيل حرائق مدمرة.

وفقا لبيانات مؤقتة صادرة عن المنظمة العالمية للطقس، فان عام ٢٠٢٠ سيكون ثاني الاعوام التي تسجل أعلى درجات حرارة بعد عام ٢٠١٦.

تطبيع مع اسرائيل

في ١٥ سبتمبر، وقعت الإمارات العربية المتحدة والبحرين اتفاقي تطبيع مع اسرائيل في البيت الابيض. كما قام السودان والمغرب بتطبيع علاقاتهما مع الدولة العبرية، في ٢٣ أكتوبر و١٠ ديسمبر على التوالي.

النزاع في كاراباخ

في ٢٧ سبتمبر اندلع قتال بين القوات الأذربيجانية وقوات ناغورني كاراباخ، وهي منطقة متنازع عليها منذ عقود.

وبعد معارك طويلة استمرت ستة أسابيع، وسقط فيها أكثر من خمسة آلاف قتيل، تم التوقيع على وقف إطلاق النار في نوفمبر برعاية الكرملين.

كرس الاتفاق انتصارات اذربيجان ومنحها مكاسب مهمة في الاراضي.

هزيمة ترامب وانتخاب بايدن

في ٣ نوفمبر، صوت الأمريكيون للاختيار بين الرئيس الحالي دونالد ترامب والديمقراطي جو بايدن في بلد شديد الانقسام.

بعد أربعة أيام من الانتظار والترقب، تجاوز النائب السابق للرئيس باراك أوباما عتبة الأصوات الـ٢٧٠ اللازمة في الهيئة الناخبة لكي يفوز في السباق الى البيت الابيض. وندد ترامب بحصول عمليات تزوير لكن بدون تقديم أدلة ويرفض الاعتراف بهزيمته. بحسب النتائج التي صادقت عليها الولايات الأمريكية فانه نال ٤٦،٨٪ مقابل ٥١،٣٪ لجو بايدن.

نزاع في إقليم تيجراي

في ٤ نوفمبر، أعلن رئيس الوزراء الإثيوبي أبيي أحمد الحائز جائزة نوبل للسلام، عن عملية عسكرية ضد منطقة تيجراي المنشقة (شمال) التي اتهمها بمهاجمة قاعدتين للجيش الفيدرالي.

وتقول السلطات المحلية في تيجراي، «جبهة تحرير شعوب تيجراي» انه تمت فبركة هذه الهجمات لتبرير التدخل. يقول هذا الحزب انه تم تهميشه منذ وصول أبي الى السلطة بعدما كان يهيمن على الحياة السياسية الاثيوبية على مدى ٣٠ عاما تقريبا.

ويتدفق عشرات آلاف الاثيوبيين الى السودان المجاور، هربا من المعارك.

■ أحد العاملات في مجال الرعاية الصحية أثناء حملة لإجراء فحوصات «فيروس كورونا» في مستشفى في براغ، بجمهورية التشيك، امس. رويترز

■ خلال المعارك التي شهدها اقليم كاراباخ، اخذت الصورة بتاريخ ٢٥ أكتوبر ٢٠٢٠. ا ف ب

توفير اللقاحات بالدول الفقيرة مهدد بالفشل.. و«فريق دولي» يتتبع مصدر الفيروس بالصين

الصحة العالمية تحذّر من «خطر كبير» لموجة وبائية جديدة في أوروبا مطلع ٢٠٢١

عواصم - (وكالات): أعلنت منظمة الصحة العالمية أمس أنها توصي بوضع الكمامات خلال اجتماعات العائلات في عيد الميلاد واحتفالات نهاية العام في أوروبا، محذرة من «خطر كبير» لانتعاش الوباء في أوائل ٢٠٢١. وقال الفرع الأوروبي للمنظمة في بيان إنه بالنظر إلى تطور وباء كوفيد -١٩ في أوروبا «هناك خطر كبير لعودة انتشار جديد في الأسابيع والأشهر الأولى من ٢٠٢١»، داعيًا إلى «وضع الكمامات وممارسة التباعد الاجتماعي» خلال احتفالات نهاية العام. وأوضحت المنظمة «قد يبدو وضع الكمامات والحفاظ على التباعد الجسدي في ظل وجود الأصدقاء والعائلة مزعجًا، لكن ذلك يضمن بقاء الجميع آمنين وسالمين». ونصحت أنه إذا كان ذلك ممكنا، يجب أن تنظم اللقاءات في الهواء الطلق. وإذا كانت تجري في الداخل، فيجب الحد من عدد الضيوف واعتماد تهوية جيدة للحد من خطر انتقال العدوى.

وسجّل الفرع الأوروبي لمنظمة الصحة العالمية الذي يضم ٥٣ بلدًا من بينها روسيا، أكثر من ٢٢ مليون إصابة ونحو ٥٠٠ ألف وفاة منذ بداية تفشي الوباء.

وخلال الأيام السبعة الماضية، سجلت حوالي ١,٧ مليون إصابة جديدة بالإضافة إلى أكثر من ٣٤٥٠٠ وفاة. ومع اقتراب عطلة عيد الميلاد، تدخل مجموعات جديدة من القيود حيز التنفيذ أمس في العديد من البلدان الأوروبية لكبح انتشار الوباء مع إغلاق الأعمال غير الأساسية في ألمانيا والحانات والمطاعم في المملكة المتحدة.

عدد قياسي للوفيات في ألمانيا

بدأت ألمانيا امس الأربعاء إغلاقا جزئيًا جديدًا قد يستمر فترة أطول مما كان متوقعاً بسبب التفشي المقلق لوباء كوفيد-١٩ وتسجيل أعداد وفيات قياسية.

وتوفي ٩٥٢ شخصًا في الساعات الـ٢٤ الماضية وسجلت ٢٧٧٢٨ إصابة بكوفيد-١٩ وفقًا لمعهد روبرت-كوخ للرقابة الصحية، وهو عدد قريب من العدد القياسي الذي سجل يوم الجمعة الماضي وبلغ ٣٠ ألفًا. وكان العدد القياسي السابق للوفيات سجل أيضا في اليوم نفسه مع نحو ٦٠٠ وفاة. وبات الوضع في وحدات العناية الفائقة في البلاد مقلقا. وأصبح مرضى كوفيد-١٩ يشغلون ٨٣٪ من أسرة العناية المركزة في العيادات الألمانية، كما أعلن صباح امس الأربعاء اتحاد طب العناية المركزة (ديفي). ولا يزال خمسة آلاف سرير شاغرا مقابل تسعة آلاف منتصف أكتوبر. ويتوقع أن يبدأ التلقيح في ألمانيا قبل نهاية السنة. وأمس قال وزير الصحة الألماني ينس شبان لقناة «ار تي ال» المحلية «سنتمكن من العودة تدريجيًا إلى حياة طبيعية اعتبارًا من الصيف». لكن المسؤول في الجمعية الطبية العالمية فرانك اولريخ مونتغوميري يتوقع استمرار تدابير عزل «حتى عيد الفصح على الأقل». وصرح لمجموعة فانكي الإعلامية «حتى وان وصلت اللقاحات في موعد أقرب مما هو محدد لن تساهم إلا ببطء في تحسين الوضع». وفي بريطانيا، أرغمت الحانات والمطاعم والفنادق في لندن على الإغلاق للمرة الثالثة هذه السنة. وفرض إغلاق جزئي في كافة أنحاء الدنمارك، وفي هولندا أعلن رئيس الوزراء الثلاثاء إغلاقًا لخمسة أسابيع. وفي فرنسا حيث أغلقت الحانات والمطاعم والمراكز الثقافية منذ نهاية أكتوبر، بات حظر التجول يطبق بين الساعة ٢٠:٠٠ وحتى ٠٦:٠٠.

إيطاليا تحذر من «كارثة وطنية»

دعا مستشار لوزارة الصحة الإيطالية إلى تشديد القيود للحد من انتشار فيروس كورونا حتى لا تقع «كارثة وطنية» بعد أن قال مكتب الإحصاءات الوطني: إن عدد الوفيات في إيطاليا هذا العام سيكون الأعلى منذ الحرب العالمية الثانية. وقال والتر ريكياردي أستاذ الصحة العامة لقناة لا٧ التلفزيونية مساء أمس الأول «نحن في حالة حرب، الناس لا يدركون ذلك لكن آخر مرة شهدنا فيها هذه الوفيات الكثيرة كانت القنابل تتساقط على مدننا أثناء الحرب».

وقال ريكياردي، مستشار وزير الصحة روبرتو سبيرانزا، لصحيفة لا ستامبا: إن الحكومة، التي تبحث تشديد القيود خلال فترة عيد الميلاد واحتفالات العام الجديد، يجب أن تفرض العزل العام في المدن الرئيسية.

وسجلت إيطاليا ٨٤٦ وفاة بكوفيد-١٩ الثلاثاء ليرتفع الإجمالي الرسمي إلى ٦٥٨٥٧ وهو خامس أعلى عدد للوفيات بالمرض على مستوى العالم. ومثل كثير من الدول لم يكن إجمالي الوفيات بسبب كورونا مطابقا للواقع لأن كثيرًا ممن توفوا بكوفيد-١٩ في الموجة الأولى لم يتم فحصهم للتأكد من إصابتهم بالفيروس قبل الوفاة. وذكر جيان كارلو بلانجياردو رئيس مكتب الإحصاءات الوطني الثلاثاء أن العدد الإجمالي للوفيات في إيطاليا هذا العام سيتجاوز ٧٠٠ ألف مقابل ٦٤٧ ألفا العام الماضي، وأضاف لقناة راي التلفزيونية «كانت آخر مرة يحدث فيها شيء مثل هذا في عام ١٩٤٤ عندما كنا في أوج الحرب العالمية الثانية».

السعودية تتسلم أول شحنة من لقاحات كوفيد-١٩

قال وزير الصحة السعودي توفيق الربيعة إن المملكة تسلمت أول شحنة من لقاحات كوفيد-١٩ صباح أمس وستبدأ توزيع اللقاح خلال الأيام الثلاثة المقبلة. وطلب الربيعة من المواطنين والمقيمين بالسعودية التسجيل للحصول على اللقاح وأكد مجددًا أنه سيكون بالمجان لجميع من في المملكة. ولم يحدد الوزير عدد الجرعات التي تسلمتها السعودية ولا نوع اللقاح. وكانت سلطات الصحة السعودية قد سجلت لقاح فايزر وبيونتك المضاد لكوفيد-١٩ من أجل استيراده واستخدامه في المملكة.

ربع مليون إصابة في الولايات المتحدة

سجّلت الولايات المتّحدة الثلاثاء حوالي ربع مليون إصابة بفيروس كورونا المستجدّ خلال ٢٤ ساعة، في حصيلة يومية قياسية جديدة، بحسب بيانات نشرتها جامعة جونز هوبكنز. وأظهرت بيانات الجامعة التي تُعتبر مرجعًا في تتبّع الإصابات والوفيات الناجمة عن جائحة كوفيد-١٩ أنّه بين الساعة ٢٠:٣٠ من مساء الإثنين والساعة ٢٠:٣٠ من مساء الثلاثاء سجّلت الولايات المتحدة أكثر من ٢٤٨ ألف إصابة جديدة بالفيروس و٢٧٠٦ وفيات ناجمة عن الوباء. ومنذ أسبوعين لا تنفكّ أعداد الإصابات اليومية الجديدة بالوباء تحطم أرقامًا قياسية في الولايات المتّحدة، كما يُواصل عدد مرضى كوفيد-١٩ الذين يتمّ إدخالهم إلى المستشفيات الارتفاع. وهناك حاليًا أكثر من ١١٣ ألف مريض بكوفيد-١٩ في المستشفيات، بحسب بيانات تحدّثها باستمرار وزارة الصحة الأميركية. وكانت السلطات الصحّية تتوقّع هذه الزيادة بعد التنقّلات التي قام بها ملايين الأمريكيّين قبل أسبوعين للاحتفال بعيد الشكر على الرّغم من الدّعوات التي وُجّهت إليهم للملازمة منازلهم.

وفي جنوب كاليفورنيا واصلت أعداد الإصابات والوفيات الناجمة عن كوفيد-١٩ تحطيم الارقام القياسية إذ بلغت أقسام العناية الفائقة طاقتها القصوى أو تكاد، كما في مقاطعة لوس أنجلوس على سبيل المثال البالغ عدد سكانها عشرة ملايين نسمة التي لم يعد فيها سوى أقل من ١٠٠ سرير شاغر.

وأصيب أكثر من ١٦,٧ مليون شخص بفيروس كورونا المستجدّ في الولايات المتحدة منذ بدء تفشّي الوباء. لكنّ الحصيلة الفعلية قد تكون أكبر بسبب عدم إجراء فحوص على نطاق واسع في المرحلة الأولى. وبدأت الولايات المتحدة الاثنين حملة تلقيح واسعة النطاق ترمي في مرحلة أولى إلى تلقيح ٢٠ مليون شخص خلال ديسمبر الجاري، يتوزعون على نزلاء دور رعاية المسنين (ثلاثة ملايين شخص) وموظفي القطاع الصحّي (٢١ مليونًا)، قبل أن يرتفع هذا العدد إلى مائة مليون شخص بحلول نهاية مارس. لكنّ خبراء الأوبئة يؤكّدون أنّه لا بدّ من تلقيح أكثر من ٧٠٪ من الناس لوقف تفشّي الوباء.

«البرنامج يواجه خطر الفشل»

أظهرت وثائق داخلية أن البرنامج العالمي الذي يهدف لتقديم لقاحات لكوفيد-١٩ للدول الأشد فقرًا يواجه خطر الفشل بدرجة «كبيرة جدًا» مما قد يؤدي إلى عدم حصول دول يقدر عدد سكانها بالمليارات على لقاحات حتى ٢٠٢٤.

وبرنامج كوفاكس التابع لمنظمة الصحة العالمية هو البرنامج العالمي الرئيسي لتطعيم سكان الدول الفقيرة ومتوسطة الدخل في أنحاء العالم للوقاية من فيروس كورونا. ويسعى إلى توصيل ما لا يقل عن ملياري جرعة لقاح بحلول نهاية عام ٢٠٢١ تغطي ٢٠٪ من السكان الأكثر عرضة لخطر الإصابة بالفيروس في ٩١ بلدًا فقيرًا ومتوسط الدخل معظمها في أفريقيا وآسيا وأمريكا اللاتينية.

لكن المنظمين بالبرنامج يقولون في الوثائق الداخلية التي اطلعت عليها رويترز: إن البرنامج يواجه صعوبات ناجمة عن نقص التمويل ومخاطر تتعلق بالإمداد وتعقيدات في ترتيبات التعاقد مما قد يؤدي إلى استحالة تحقيق أهدافه.

وجاء في تقرير داخلي لمجلس إدارة جافي، وهو تحالف بين حكومات وشركات أدوية ومؤسسات خيرية ومنظمات دولية يرتب حملات التطعيم العالمية، أن «خطر الإخفاق في تأسيس آلية ناجحة لكوفاكس كبير جدًا». ويدير تحالف جافي برنامج كوفاكس بالاشتراك مع منظمة الصحة العالمية. وتناقش اجتماعات لمجلس إدارة جافي هذا التقرير ووثائق أخرى أعدها التحالف.

البحث عن مصدر كورونا

يتوجه الفريق الدولي الذي شكّلته منظمة الصحة العالمية للبحث بمصدر الفيروس الذي تسبب بجائحة كوفيد-١٩، إلى الصين في يناير، كما أفاد متحدث باسم المنظمة فرانس برس. وقال المتحدث هيدين هالدورسون: «يمكن أن أؤكد أن ذلك سيحصل في يناير»، مؤكدا بذلك تصريحات أدلى بها خبراء لوسائل إعلام. ومع ذلك، لم يقدم المزيد من التفاصيل حول مسار البعثة.

■ نساء يتسوقن من متجر لبيع الزينة قبيل احتفالات عيد الميلاد، وسط موسكو، أمس. أ ف ب

مجلس الشؤون الادارية للقضاء
المحكمة الابتدائية بالعامرات
أمـــانة سـر المحكمة

إعـلان قضـائي

تعلن أمانة سر المحكمة أن /بنك مسقط (ش.م.ع.ع) أقام الدعوى التجارية رقم ٢٠٢٠/١٣٠١/٣٨١ ضد/فينسون فاجايان للمطالبة بالآتي:

١. إلزام المدعى عليه بسداد مبلغ قدره -/٦,٦٩٣ ر.ع (ستة آلاف وستمائة وثلاثة وتسعون ريالا عمانيا) عن الثلاثة قروض وعن البطاقة الائتمانية ، وبفائدة قدرها ٥,٧٥٪ عن القرض الاول و ٤,٥٠٪ عن القرض الثاني و ٤,٥٠٪ عن القرض الثالث وفائدة قدرها ١٨٪ عن البطاقة الائتمانية من تاريخ قيد الدعوى حتى السداد التام.
٢. تحميل المدعى عليه الرسوم والمصاريف وأتعاب المحاماة مبلغ -/١٠٠٠ ر.ع (ألف ريال عماني).

احتياطيا:
١. ندب خبير حسابي

ونظرا لتعذر إعلان المدعى عليه بالطرق العادية، يعتبر هذا النشر إعلانا له بموعد نظر الدعوى في يوم الخميس الموافق ٢٠٢١/١/٧م الساعة التاسعة صباحا بمقر المحكمة الكائن (بالعامرات - مدينة النهضة بالقرب من بريد عمان)، عملا بالمادة (١١) من قانون الإجراءات المدنية والتجارية الصادر بالمرسوم السلطاني رقم ٢٠٠٢/٢٩م وتعديلاته.

أمانة سر المحكمة

مجلس الشؤون الادارية للقضاء
المحكمة الابتدائية بنزوى
أمانة سر المحكمة

إعلان بيع قضائي

بناء على

رقم التنفيذ: (٢٠٢٠/٩١٠١/١٤٠)	الدائرة (تنفيذ شرعي)

الحق المطالب به (حكمت المحكمة ببيع الارض الزراعية رقم: (س ع/١٣١٩٧) بالمربع ضوت البالغة مساحتها (٤٩٥ م٢) الكائنة في ولاية نزوى بمنطقة ضوت المشتركة بين المدعية واختها المدعى عليها وقسمة ثمنها عليهما مناصفة بينهما وبالزام الطرفين مناصفة بالمصاريف)

أسماء الاطراف	الصفة	الرقم المدني	رقم الهاتف	موطنها
مريم بنت أحمد بن سعيد الصباحية	طالبة التنفيذ	-	٩٥٦٤٦٣٣٧	سمائل
شمساء بنت أحمد بن سعيد الصباحية	منفذ ضدها	-	٩٢٧٥٨٥٠٢	نزوى - المعيمير

تعلن أمانة سر المحكمة عن بيع قضائي بالمزاد العلني بمقر المحكمة في تمام الساعة ١٠ صباحا من يوم الاربعاء الموافق: ٢٠٢١/١/٦م للعقار الآتي:

النوع	المكان	الرقم	المربع	المساحة	القيمة
زراعية	نزوى - ضوت	س ع/ ١٣١٩٧	ضوت	٤٩٥م٢	١١٠٨٠

ويقدر بسعر أساسي قدره (١١٠٨٠ ر.ع) أحد عشر ألفا وثمانون ريالا فعلى راغبي الشراء الاتصال بالخبير الموضح أدناه:

الاسم	المكتب	الهاتف	العنوان
شركة العماد للعقارات	بيت الخبرة للتثمين العقاري	٩٩٨٢٨١٩١	نزوى - غاف الشيخ

لمعاينة العقار محل البيع على ان يدفع الراسي عليه المزاد الثمن فورا أو ثلثه على الاقل وإلا أعيدت المزايدة على ذمته في ذات الجلسة عملا بنص المادة (٤٠٤) من قانون الاجراءات المدنية والتجارية الصادر بالمرسوم السلطاني رقم ٢٠٠٢/٢٩ وتعديلاته.

أمانة سر المحكمة

مجلس الشؤون الادارية للقضاء
المحكمة الابتدائية بالعامرات
أمانة سر المحكمة

إعلان قضائي

تعلن أمانة سر المحكمة أن المدعي/ أحمد بن عبدالله بن سعيد الوهيبي بصفته وصيا على والده أقام الدعوى المدنية رقم: (٢٠٢٠/١٢٠٨/١٣٠) ضد المدعى عليه/ أصغر قادر شيخ للمطالبة بالآتي:

أولا: إلزام المدعى عليه بأن يؤدي للمدعي قيمة الايجارات المتحصلة من العقار العائد لوالد المدعي مبلغا قدره (٣٩,٦٠٠ ر.ع) تسعة وثلاثون ألفا وستمائة ريال عماني بواقع (١,٢٠٠ ر.ع) ألف ومائتي ريال عماني شهريا.

ثانيا: إلزام المدعى عليه بأن يؤدي للمدعي مبلغا قدره (٤,٥٠٠ ر.ع) أربعة آلاف وخمسمائة ريال عماني.

ثالثا: إلزام المدعى عليه بأن يؤدي للمدعي مبلغا قدره (٥,٠٠٠ ر.ع) خمسة آلاف ريال عماني تعويضا ماديا وادبيا عما فاته من كسب ولحقه من خسارة.

رابعا: إلزام المدعى عليه بالرسوم ومصاريف الدعوى واتعاب المحاماة مبلغ (١٠٠٠ ر.ع) ألف ريال عماني.

ونظرا لتعذر إعلان المدعى عليه أعلاه بالطرق العادية، يعتبر هذا النشر إعلانا له بموعد نظر الدعوى في يوم الاثنين الموافق: ٢٠٢١/١/١١م الساعة التاسعة صباحا بمقر المحكمة (بالعامرات - مدينة النهضة - المرحلة ٢) عملا بالمادة (١١) من قانون الإجراءات المدنية والتجارية الصادر بالمرسوم السلطاني رقم ٢٠٠٢/٢٩م وتعديلاته.

أمانة سر المحكمة

مجلس الشؤون الادارية للقضاء
المحكمة الابتدائية بجعلان بني بو علي
أمانة سر المحكمة

إعلان نشر

الاسم	صفته	موطنه
بنك صحار الدولي ش.م.ع.ع	مدع	مسقط - محافظة مسقط/ ولاية بوشر/ العذيبة/ شارع رقم: (٢٤٤)/ مجمع رقم: (٢٤٤)/ فيلا رقم: (٤١) / مقابل ابراج الصحوة/ هاتف رقم: (٩٩٢٣٤١١١)/ ص.ب ٤٢٢/ ر.ب ١٣٠

الاسم	صفته	موطنه
سالم بن عامر بن علي المخيبي	مدعى عليه	جعلان بني بو علي - محافظة جنوب الشرقية / ولاية جعلان بني بو علي/ الخويمة/ شارع ١٤/ بناية ٣٢/ شقة ١٩/ هاتف: ٩٩٥٠٤٣٣٠

تعلن أمانة سر المحكمة الابتدائية بجعلان بني بو علي أن المدعي أقام الدعوى رقم: (٢٠٢٠/١٣٠١/١٣٦) ضد المدعى عليه للمطالبة بالآتي:

١- إلزام المدعى عليه بأن يؤدي للمدعي مبلغا قدره (٢١٥١٤,٣٧٠ ر.ع) واحد وعشرون ألفا وخمسمائة وأربعة عشر ريالا عمانيا وثلاثمائة وسبعون بيسة والفائدة القانونية بواقع ٥٪ والفائدة الجزائية بواقع ١٪ من تاريخ رفع الدعوى حتى تمام السداد الكامل والفعلي استنادا لبنود عقد القرض الموقع من طرفي الدعوى مع شمول الحكم بالنفاذ المعجل.

٢- إلزام المدعى عليه بالمصاريف القضائية والرسوم ومبلغ ١٥٠٠ ريال عماني مقابل اتعاب المحاماة.

ونظرا لتعذر إعلان المدعى عليه بالطرق العادية يعتبر هذا النشر إعلاناً له بموعد نظر الدعوى في يوم الثلاثاء الموافق ٢٠٢٠/١٢/٢٩ الساعة (٨:٣٥ ص) بمقر المحكمة الابتدائية بجعلان بني بو علي عملا بالمادة (١١) من قانون الإجراءات المدنية والتجارية الصادر بالمرسوم السلطاني رقم ٢٠٠٢/٢٩م وتعديلاته.

أمانة سر المحكمة

مجلس الشؤون الادارية للقضاء
المحكمة الابتدائية بمسقط
أمانة سر المحكمة

إعـلان قضـائي

تعلن أمانة سر المحكمة أن/ السيدة لمياء بنت محمود بن علي البوسعيدية أقامت الدعوى الشرعية رقم: ٢٠٢٠/١١٠٢/١٩١ ضد المدعى عليه/ السيد نادر بن طالوت بن سعيد آل سعيد للمطالبة بالآتي:

أولا: قبل الفصل في الموضوع:

١- اصدار أمركم الموقر بإلزام المدعى عليه بأن يؤدي للمدعية نفقة مؤقتة مبلغا قدره ٨٠٠ ر.ع (ثمانمائة ريال عماني) الى صدور حكم في الدعوى.

ثانيا: وفي الموضوع:

١- إلزام المدعى عليه بأن يؤدي للمدعية نفقة شهرية مبلغا قدره ٨٠٠ ر.ع (ثمانمائة ريال عماني) وتزاد في الاعياد والمناسبات الى ١٠٠٠ ر.ع (ألف ريال عماني).

٢- إلزام المدعى عليه بأن يؤدي للمدعية مبلغا قدره ٥٢٠٠ ر.ع (خمسة آلاف ومائتا ريال عماني) الرسوم الدراسية السنوية للعام الدراسي ٢٠٢٠/٢٠١٩ وما يستجد من رسوم دراسية للسنوات القادمة.

٣- إلزام المدعى عليه بأن يؤدي للمدعية الرسوم والمصروفات القضائية ومبلغ قدره ١٥٠٠ ر.ع (ألف وخمسمائة ريال عماني) عن أتعاب المحاماة.

ونظرا لتعذر إعلان المدعى عليه بالطرق العادية، يعتبر هذا النشر إعلانا له بموعد نظر الدعوى في يوم الثلاثاء الموافق ٢٠٢٠/١٢/٢٩م الساعة التاسعة بمقر المحكمة (بالخوير - مجمع المحاكم) عملا بالمادة (١١) من قانون الإجراءات المدنية والتجارية الصادر بالمرسوم السلطاني رقم ٢٠٠٢/٢٩م وتعديلاته.

أمانة سر المحكمة

مجلس الشؤون الادارية للقضاء
المحكمة الابتدائية بالعامرات
أمـــانة سـر المحكمة

إعـلان قضـائي

تعلن أمانة سر المحكمة أن /بنك مسقط (ش.م.ع.ع) أقام الدعوى التجارية رقم ٢٠١٩/١٣٠١/٤٥٢م ضد/محمد بن بشوك بن حبش البلوشي للمطالبة بالآتي:

١. إلـزام المدعى عليه بسداد المبلغ المترتب في ذمته قدره ٢٥,٦٤٢/٨٦٩ ر.ع (خمسة وعشرون ألفا وستمائة واثنان واربعون ريالا عمانيا وثمانمائة وتسع وستون بيسة) عن متراكم متبقي قيمة القرض والبطاقة الائتمانية وفائدة قدرها ٦,٧٥٪ سنويا من تاريخ قيد الدعوى حتى تمام السداد.
٢. تحميل المدعى عليه الرسوم والمصاريف وأتعاب المحاماة مبلغ -/١٠٠٠ ر.ع (ألف ريال عماني).

وبتاريخ ٢٠٢٠/١٢/٣ ورد تقرير الخبير الحسابي

ونظرا لتعذر إعلان المدعى عليه أعلاه بورود التقرير بالطرق العادية، يعتبر هذا النشر إعلانا له بالتقرير وموعد نظر الدعوى في يوم الخميس بتاريخ ٢٠٢٠/١٢/٣١م الساعة التاسعة صباحا بمقر المحكمة الكائن (بالعامرات - مدينة النهضة بالقرب من بريد عمان)، عملا بالمادة (١١) من قانون الإجراءات المدنية والتجارية الصادر بالمرسوم السلطاني رقم ٢٠٠٢/٢٩م وتعديلاته.

أمانة سر المحكمة

مجلس الشؤون الادارية للقضاء
المحكمة الابتدائية بالسيب
أمانة سر المحكمة

إعلان قضائي

تعلن أمانة سر المحكمة أن/ بنك مسقط أقام الدعوى التجارية رقم: ٢٠٢٠/١٣٠١/١١٠٧ ضد/ روي بيترجوهانس دي رويتر للمطالبة بالآتي:

أصليا:

١- إلزام المدعى عليه بسداد مبلغ قدره ٣٥,٣٥٩/٥٠١ ر.ع (خمسة وثلاثون ألفا وثلاثمائة وتسعة وخمسون ريالا عمانيا وخمسمائة وبيسة واحدة).

٢- إلزام المدعى عليه بالفائدة المتفق عليها قدرها ٥,٧٥٪ سنويا عن القرض وفائدة قدرها ١٨٪ عن البطاقة الائتمانية منذ تاريخ قيد الدعوى حتى السداد التام.

٣- تحميل المدعى عليه الرسوم والمصاريف واتعاب المحاماة مبلغ ١٠٠٠ ريال عماني.

احتياطيا:

ندب خبير حسابي.

ونظرا لتعذر إعلان المدعى عليه بالطرق العادية يعتبر هذا النشر إعلانا له بموعد نظر الدعوى في يوم الاربعاء الموافق ٢٠٢١/١/٦ الساعة التاسعة صباحا بمقر المحكمة الكائن (بالسيب - الخوض السابعة - بالقرب من محطة نفط عمان) عملا بالمادة (١١) من قانون الاجراءات المدنية والتجارية الصادر بالمرسوم السلطاني رقم ٢٠٠٢/٢٩م وتعديلاته.

أمانة سر المحكمة

مجلس الشؤون الادارية للقضاء
محكمة الاستئناف بمسقط
أمـــانة سـر المحكمة

إعـلان استئناف تجاري

تعلن أمانة سر المحكمة أن المستأنفة/ شركة جص عمان ش.م.م قد أقامت أمامها الاستئناف التجاري رقم: ٢٠٢٠/٧١٠٣/١٠٥٢ ضد/ عمان للخدمات الهندسية والمتحدة ش.م.م تطلب فيه الآتي: ١- من حيث الشكل قبول صحيفة الاستئناف شكلا لتقديمه خلال المدة المنصوص عليها قانونا ٢- من حيث الموضوع الغاء حكم محكمة اول درجة فيما قضى فيه من حكم برفض الدعوى بحالتها والقضاء مجددا ٣- إلزام المستأنف ضدها بدفع مبلغ المديونية البالغ قدره (٣٨,٣٧٢,٩ ر.ع) ثمانية وثلاثين ألفا وثلاثمائة واثنين وسبعين ريالا عمانيا وتسع بيسات وفقا لكشف الحساب المؤرخ في ٢٠١٩/١/٢٠م والمشار إليه كمستند ادعاء رقم: (٥) ٤- إلزامها بدفع فائدة تأخيرية بنسبة سنوية ٩٪ على مبلغ المديونية المذكور بعاليه حتى تاريخ السداد الكامل والفعلي للمبلغ المذكور ٥- تحميلها الرسوم والمصاريف واتعاب المحاماة.

وحيث تعذر إعلان المستأنف ضدها/ عمان للخدمات الهندسية والمتحدة ش.م.م بالطرق العادية، وهذا النشر يعتبر اعلانا لها بالاستئناف، وحددت جلسة ٢٠٢١/١/٤م الساعة التاسعة صباحا بمقر المحكمة الكائن (بالخوير - مجمع المحاكم - حي الوزارات) موعدا لسماعها طبقا للمادة (١١) من قانون الاجراءات المدنية والتجارية الصادر بالمرسوم السلطاني رقم ٢٠٠٢/٢٩م وتعديلاته.

أمانة سر المحكمة

مجلس الشؤون الادارية للقضاء
المحكمة الابتدائية بنزوى
أمانة سر المحكمة

إعلان قضـائي

تعلن أمانة سر المحكمة الابتدائية بنزوى أن المدعي/ مهند بن سلطان بن مهناء البطاشي أقام أمامها الدعوى الابتدائية رقم: ٢٠٢٠/١٢٠١/٨٨م (الدائرة المدنية الفردية) بواسطة مكتب ناصر بن خميس العامري للمحاماة والاستشارات القانونية ضد المدعى عليه/ سعيد بن جمعة بن سعيد بن راشد الراشدي يطلب الحكم له بالآتي: أولا: إلزام المدعى عليه بأن يدفع للمدعي مبلغا قدره (٢٠٠٠ ر.ع) ألفا ريال عماني. ثانيا: إلزام المدعى عليه بالتعويض عن التأخير في السداد وعن الاضرار المادية والمعنوية التي لحقت بالمدعي وعن تردده بين أروقة المحاكم مبلغ قدره (١٠٠٠ ر.ع) ألف ريال عماني. ثالثا: إلزام المدعى عليه بالرسوم والمصاريف واتعاب المحاماة (٧٠٠ ر.ع).

وقد تعذر إعلان المدعى عليه بالطرق العادية، وهذا النشر يعتبر اعلانا له بالدعوى والتي تحدد لسماعها جلسة يوم الاربعاء الموافق ٢٠٢٠/١٢/٣٠م بمقر المحكمة الابتدائية بنزوى/ حلة السد علما أن الإعلان ينتج أثره اعتبارا من تاريخ النشر وفقا لنص المادة (١١) من قانون الاجراءات المدنية والتجارية الصادر بالمرسوم السلطاني رقم ٢٠٠٢/٢٩م وتعديلاته .

أمانة سر المحكمة

مجلس الشؤون الادارية للقضاء
المحكمة الابتدائية بمسقط
أمانة سر المحكمة

إعـلان قضـائي

تعلن أمانة سر المحكمة أن/ شركة سعيد البرواني للخرسانة الجاهزة ش.م.م أقامت الدعوى التجارية رقم: ٢٠٢٠/١٣٠٩/١٦٥٤ ضد/ شركة مسكن للانشاء والتعمير ش.م.م للمطالبة بدفع مبلغ ٢٤٦٧٤/٥٠٠ ر.ع (أربعة وعشرين ألفا وستمائة وأربعة وسبعين ريالا عمانيا وخمسمائة بيسة) ومصاريف الدعوى واتعاب المحاماة قدرها (١٠٠٠ ر.ع) ألف ريال عماني.

ونظرا لتعذر إعلان المدعى عليها بالطرق العادية، يعتبر هذا النشر إعلانا لها بموعد نظر الدعوى في يوم الخميس الموافق ٢٠٢٠/١٢/٢٤م الساعة التاسعة بمقر المحكمة الكائن (بالخوير - مجمع المحاكم) عملا بالمادة (١١) من قانون الإجراءات المدنية والتجارية الصادر بالمرسوم السلطاني رقم ٢٠٠٢/٢٩م.

أمانة سر المحكمة

مجلس الشؤون الادارية للقضاء
المحكمة الابتدائية بمسقط
أمانة سر المحكمة

إعـلان قضـائي

تعلن أمانة سر المحكمة أن المدعية/ الثروة الماسية للتجارة ش.م.م أقامت الدعوى التجارية رقم: (٢٠١٩/١٣٠٤/٢٦٥٧) ضد المدعى عليه/ جاسم بن محمد بن ناصر المشايخي للمطالبة بالآتي:
أولا: إلزام المدعى عليه بأن يؤدي للمدعية مبلغا قدره ١٠,٠٧٢ ر.ع (عشرة آلاف واثنان وسبعون ريالا عمانيا).
ثانيا: إلزام المدعى عليه بأن يؤدي للمدعية مبلغا قدره ١٠٠٠ ر.ع (ألف ريال عماني) تعويضا عما فاتها من كسب ولحقها من خسارة.
ثالثا: إلزام المدعى عليه بالمصاريف ومبلغ قدره ٥٠٠ ر.ع (خمسمائة ريال عماني).
ونظرا لتعذر إعلان المدعى عليه بالطرق العادية، يعتبر هذا النشر إعلانا له بموعد نظر الدعوى في يوم الخميس الموافق ٢٠٢٠/١٢/٢٤م الساعة التاسعة صباحا بمقر المحكمة بمسقط (مجمع المحاكم) عملا بالمادة (١١) من قانون الإجراءات المدنية والتجارية الصادر بالمرسوم السلطاني رقم ٢٠٠٢/٢٩م وتعديلاته.

أمانة سر المحكمة

مجلس الشؤون الادارية للقضاء
المحكمة الابتدائية بمسقط
أمانة سر المحكمة

إعـلان قضـائي

تعلن أمانة سر المحكمة أن المدعي/ بنك مسقط أقام الدعوى التجارية رقم: (٢٠٢٠/١٣٠١/١٨٩٣) ضد المدعى عليه/ أليفربارو ريفيلا يحمل بطاقة مقيم رقم: (٩٩٠٣٦٨٧٤) للمطالبة بالآتي:
أولا: إلزام المدعى عليه بأن يؤدي للمدعي مبلغا قدره ٥,٧٥٨/٠٧٢ ر.ع (خمسة آلاف وسبعمائة وثمانية وخمسون ريالا عمانيا واثنتان وسبعون بيسة) إجمالي قيمة المديونية المستحقة للقرض.
ثانيا: إلزام المدعى عليه بنسبة الفائدة البنكية مقدارها (٥,٧٥٪) من تاريخ التوقف عن الدفع حتى السداد الكامل لمبلغ القرض.
ثالثا: إلزام المدعى عليه بمصاريف الدعوى واتعاب المحاماة مبلغ ٥٠٠ ر.ع (خمسمائة ريال عماني).
ونظرا لتعذر إعلان المدعى عليه بالطرق العادية، يعتبر هذا النشر إعلانا له بموعد نظر الدعوى في يوم الاحد الموافق ٢٠٢١/١/٣١م الساعة التاسعة صباحا بمقر المحكمة بمسقط (مجمع المحاكم) عملا بالمادة (١١) من قانون الإجراءات المدنية والتجارية الصادر بالمرسوم السلطاني رقم ٢٠٠٢/٢٩م وتعديلاته.

أمانة سر المحكمة

مجلس الشؤون الادارية للقضاء
المحكمة الابتدائية بمسقط
أمانة سر المحكمة

إعـلان قضـائي

تعلن أمانة سر المحكمة أن المدعي/ بنك مسقط أقام الدعوى التجارية رقم: (٢٠٢٠/١٣٠١/١٨٩٤) ضد المدعى عليها/ سوميرا اكدوجان تحمل بطاقة مقيم رقم: (١١٥٧٥٠٤٦١) للمطالبة بالآتي:
أولا: إلزام المدعى عليها بأن تؤدي للمدعي مبلغا قدره ٥,٠٢٨/٤٤٥ ر.ع (خمسة آلاف وسبعمائة وثمانية وعشرون ريالا عمانيا وأربعمائة وخمس وأربعون بيسة) إجمالي قيمة المديونية المستحقة للقرض.
ثانيا: إلزام المدعى عليها بنسبة الفائدة البنكية مقدارها (٤,٢٥٪) من تاريخ التوقف عن الدفع في شهر ابريل ٢٠٢٠ حتى السداد الكامل لمبلغ القرض.
ثالثا: إلزام المدعى عليها بمصاريف الدعوى واتعاب المحاماة مبلغ ٥٠٠ ر.ع (خمسمائة ريال عماني).
ونظرا لتعذر إعلان المدعى عليها بالطرق العادية، يعتبر هذا النشر إعلانا لها بموعد نظر الدعوى يوم الاحد الموافق ٢٠٢١/١/٣١م الساعة التاسعة صباحا بمقر المحكمة بمسقط (مجمع المحاكم) عملا بالمادة (١١) من قانون الإجراءات المدنية والتجارية الصادر بالمرسوم السلطاني رقم ٢٠٠٢/٢٩م وتعديلاته.

أمانة سر المحكمة

مجلس الشؤون الادارية للقضاء
المحكمة الابتدائية بمسقط
أمانة سر المحكمة

إعـلان قضـائي

تعلن أمانة سر المحكمة أن المدعية/ مدينة مسقط العربية ش.م.م أقامت الدعوى التجارية رقم: (٢٠١٩/١٣٠٩/٢١٧٢) ضد المدعى عليها/ أمواج القصيبية للتجارة للمطالبة بالآتي:
أولا: فسخ عقد البيع الصادر بتاريخ ٢٠١٩/٥/١٢ المحرر بين المدعية (كبائعة) وبين المدعى عليها (كمشترية) وإعادة المتعاقدين الى الحالة التي كانا عليها قبل التعاقد برد المدعى عليها للمدعية محل البيع (المعدة).
ثانيا: إلزام المدعى عليها بأن تؤدي للمدعية تعويضا مبلغا قدره (٥٠٠٠ ر.ع) خمسة آلاف ريال عماني نتيجة اخلال المدعى عليها بعقد البيع سند الدعوى وما فات المدعية من كسب وما لحقها من خسارة نتيجة فوات فرصة استغلال هذه المعدة من شهر مايو حتى إرجاعها منها.
ثالثا: إلزام المدعى عليها بسداد جميع المخالفات وتحمل أي مسؤولية جزائية من بعد تاريخ البيع المؤرخ في ٢٠١٩/٥/١٢م المسجلة باسم المعدة آنفة البيان.
رابعا: إلزام المدعى عليها برسوم ومصاريف الدعوى ومقابل اتعاب المحاماة مبلغ (١٠٠٠ ر.ع) ألف ريال عماني.
ونظرا لتعذر إعلان المدعى عليها أعلاه بالطرق العادية، يعتبر هذا النشر إعلانا لها بموعد نظر الدعوى يوم الاربعاء الموافق ٢٠٢١/١/١٣م الساعة التاسعة صباحا بمقر المحكمة بمسقط (مجمع المحاكم) عملا بالمادة (١١) من قانون الإجراءات المدنية والتجارية الصادر بالمرسوم السلطاني رقم ٢٠٠٢/٢٩م وتعديلاته.

أمانة سر المحكمة

مجلس الشؤون الادارية للقضاء
المحكمة الابتدائية بالسيب
أمانة سر المحكمة

إعلان حكم

تعلن أمانة سر المحكمة انه صدر حكم بتاريخ ٢٠٢٠/١١/٤م في الدعوى رقم: ٢٠٢٠/١٣٠١/٨٢٢ المقامة من/ بنك مسقط قضى بإلزام المحكوم ضده/ عماد بن محمد بن عبدالله العمري بأن يؤدي للمدعي مبلغا قدره ٢١,١٤٧,٤٠٦ ر.ع (واحد وعشرون ألفا ومائة وسبعة وأربعون ريالا عمانيا وأربعمائة وست بيسات) وفائدة قدرها ٣٪ من نوفمبر ٢٠١٩ حتى السداد التام واتعاب المحاماة مبلغ قدره ١٠٠ ر.ع (مائة ريال عماني) وإلزامه بالمصاريف.
ولما كان المحكوم ضده لم يحضر جلسة النطق بالحكم وتعذر اعلانه بالطرق العادية يعتبر هذا النشر اعلانا له بالحكم عملا بالمادتين (١١ و٢٠٤) من قانون الاجراءات المدنية والتجارية الصادر بالمرسوم السلطاني رقم ٢٠٠٢/٢٩م وتعديلاته.

أمانة سر المحكمة

مجلس الشؤون الادارية للقضاء
المحكمة الابتدائية بالسيب
أمانة سر المحكمة

إعلان حكم

تعلن أمانة سر المحكمة انه صدر حكم بتاريخ ٢٠٢٠/١١/١٥م في الدعوى رقم: ٢٠٢٠/١٣٠١/٦٥٤ المقامة من/ بنك مسقط قضى بإلزام المحكوم ضده/ سوباش كومار برانكاران - هندي - بأن يؤدي للمدعي مبلغا قدره ٥,٦١٩,٥٠٠ ر.ع (خمسة آلاف وستمائة وتسعة عشر ريالا وخمسمائة بيسة) وفائدة قدرها ٥,٥٠٪ من تاريخ ٢٠١٩/٩/٩م حتى السداد التام واتعاب المحاماة مبلغ قدره ٢٠٠ ر.ع (مائتا ريال عماني) وإلزامه بالمصاريف.
ولما كان المحكوم ضده لم يحضر جلسة النطق بالحكم وتعذر اعلانه بالطرق العادية يعتبر هذا النشر اعلانا له بالحكم عملا بالمادتين (١١ و٢٠٤) من قانون الاجراءات المدنية والتجارية الصادر بالمرسوم السلطاني رقم ٢٠٠٢/٢٩م وتعديلاته.

أمانة سر المحكمة

مجلس الشؤون الادارية للقضاء
المحكمة الابتدائية بالسيب
أمانة سر المحكمة

إعلان حكم

تعلن أمانة سر المحكمة انه صدر حكم بتاريخ ٢٠٢٠/١١/٤م في الدعوى رقم: ٢٠٢٠/١٣٠١/٧٩٦ المقامة من/ بنك مسقط قضى بإلزام المحكوم ضده/ محمود بن جمعة بن علي الزدجالي بأن يؤدي للمدعي مبلغا قدره ٧,٥٨٧,١٤٩ ر.ع (سبعة آلاف وخمسمائة وسبعة وثمانون ريالا عمانيا ومائة وتسع وأربعون بيسة) وفائدة قدرها ٦٪ من ديسمبر ٢٠١٩ حتى السداد التام واتعاب المحاماة مبلغ قدره ١٠٠ ر.ع (مائة ريال عماني) وإلزامه بالمصاريف.
ولما كان المحكوم ضده لم يحضر جلسة النطق بالحكم وتعذر اعلانه بالطرق العادية يعتبر هذا النشر اعلانا له بالحكم عملا بالمادتين (١١ و٢٠٤) من قانون الاجراءات المدنية والتجارية الصادر بالمرسوم السلطاني رقم ٢٠٠٢/٢٩م وتعديلاته.

أمانة سر المحكمة

مجلس الشؤون الادارية للقضاء
محكمة الاستئناف بإبراء
أمـــانة سـر المحكمـة

إعلان قضـائي

تعلن أمانة سر المحكمة أن المستأنفة/ الشركة المتحدة للتمويل يمثلها قانونا مكتب/ د. هلال الخروصي للمحاماة والاستشارات القانونية قد أقامت أمامها الاستئناف التجاري رقم: ٢٠٢٠/٧١٠٣/١٣٢ ضد/ سارة بنت مسلم بن سنجور الحجرية تلتمس الحكم لها بالطلبات الآتية:
أولا: قبول الاستئناف شكلا لتقديمه في المواعيد القانونية.
ثانيا: من حيث الموضوع:
١- تعديل الحكم المستأنف فيما قضى به من إلزام المستأنف ضدها بأن تؤدي للمستأنفة مبلغا قدره (٢٠,٣٤٥,٢٠٢ ر.ع) عشرون ألفا وثلاثمائة وخمسة وأربعون ريالا عمانيا ومئتان وبيستان والقضاء بزيادة المبلغ المقضي به الى (٢٣,٢٧٧,٣٧٧) ثلاثة وعشرين ألفا ومئتين وسبعة وسبعين ريالا وثلاثمائة وسبع وسبعين بيسة.
٢- إلغاء الحكم المستأنف فيما قضى به من رفض لمبلغ الفائدة القانونية مقدارها (٥,٥٠٪) والقضاء مجددا بإلزام المستأنف ضدها بأن تؤدي للمستأنفة الفائدة المستحقة على مبلغ القرض بواقع (٥,٥٠٪) اعتبارا من تاريخ التوقف عن الدفع (مايو ٢٠١٩) حتى تاريخ الفصل في الدعوى.
٣- إلزام المستأنف ضدها برسوم ومصاريف الدعوى مبلغ (٥٠٠ ر.ع) خمسمائة ريال عماني مقابل اتعاب محاماة.
وحيث تعذر إعلان المستأنف ضدها بالطرق العادية فيعتبر هذا النشر اعلانا لها بالاستئناف اعلاه وتحديد جلسة يوم الاثنين ٢٠٢١/١/٢٥م موعد لسماعها في الساعة التاسعة صباحا بمجمع المحاكم بولاية إبراء عملا بنص المادة (١١) من قانون الاجراءات المدنية والتجارية الصادر بالرسوم السلطاني رقم ٢٠٠٢/٢٩ وتعديلاته.

أمانة سر المحكمة

مجلس الشؤون الادارية بعبري
المحكمة الابتدائية بعبري
أمانة سر المحكمة

إعلان بيع قضائي

بناء على طلب الانابة المقيد برقم (٤/إنابة/٢٠١٨) الوارد من محكمة مسقط برقم ملف التنفيذ المدني (٢٠١٣/١٠٨٣) وتنفيذا للحكم الصادر من المحكمة الابتدائية بمسقط في الدعوى رقم: (٢٠٠٦/٤٥٤) لصالح/ خالد بن عبيد بن حمود الجساسي ضد/ الهيثم العالمية للهندسة والتعمير والخدمات ش.م.م لمالكها/ إبراهيم بن عبدالله بن ناصر المرشودي حكمت المحكمة بفسخ عقد إيجار المركبتين رقمي (٤١٥٤/ح ك) و (٤١٥٢/ح) وإلزام المدعى عليها بأن تؤدي للمدعي قيمة إجرتهما بواقع ثلاثة آلاف ريال شهريا من تاريخ سريان العقد في ٢٠١٥/١٢/١م حتى تاريخ تسليمهما للمدعي وإلزامها بالمصاريف ومبلغ مائة ريال عماني اتعاب المحاماة ورفض ما عدا ذلك من طلبات.
وعليه فإن امانة سر المحكمة الابتدائية بعبري تعلن عن بيع قضائي بالمزاد العلني بمقرها الكائن (مقابل مستشفى عبري) ابتداء من الساعة العاشرة صباحا من يوم الاربعاء ٢٠٢١/١/٦ لقطعة الارض السكنية رقم: (٥٥٥/٠٢/١٠٤/١٣/٥) بمربع السليف الكائنة بولاية عبري البالغ مساحتها (١٢٤٩ م٢) وتقدر بسعر قدره (٨١٠٠ ر.ع) ثمانية آلاف ومائة ريال عماني.
فعلى الراغبين في الشراء الاتصال بشركة أبو الفيصل اليعقوبي وشريكه للتجارة بعبري هاتف: ٩٦٣٣٠٣٠١ - ٩٥٣١٠٩٩٠ لمعاينة العقار محل البيع ويدفع الراسي عليه المزاد الثمن فورا او ثلثة على الاقل بالاضافة إلى كافة المصاريف والا اعيدت المزايدة على ذمته في نفس الجلسة عملا بأحكام قانون الاجراءات المدنية والتجارية الصادر بالمرسوم السلطاني رقم (٢٠٠٢/٢٩) وتعديلاته.

أمانة سر المحكمة

مجلس الشؤون الادارية للقضاء
المحكمة الابتدائية بالسيب
أمـــانة سـر المحكمـة

إعـلان قضائي
بطلـب التنفيـذ

بناء على

الحكم رقم	الدائرة	ملف التنفيذ
(٢٠١٩/١٣٠١/١٤٩٨)	(تنفيذ تجاري)	(٢٠٢٠/٩١٠٣/١١٨٠)

الحق المطالب به (حكمت المحكمة بإلزام المدعى عليه بأن يؤدي للمدعي مبلغا قدره ٦١٨٤,٤٦٧ ستة آلاف ومائة واربعة وثمانون ريالا عمانيا واربعمائة وسبع وستون بيسة عن القرض وفائدة قدرها ٥,٥٪ من تاريخ رفع الدعوى حتى السداد ومبلغ ٢٠٠٠ ألفي ريال وفائدة قدرها ١٨٪ من تاريخ رفع الدعوى حتى السداد التام واتعاب محاماة مائة ريال عماني وإلزامه بالمصاريف).

اسـماء الأطراف	الصفة	الرقم المدني
بنك مسقط	طالب التنفيذ	١١٤٥٧٣٨
علي محمد علي القلاف	منفذ ضده	

ونظرا لتعذر إعلان المنفذ ضده بالطرق العادية، عليه يعتبر هذا النشر إعلانا له متضمنا تكليفه بالوفاء بما هو مطلوب منه أعلاه خلال سبعة أيام من تاريخ هذا النشر عملاً بنص بالمادتين (١١) و (٣٥٦) من قانون الإجراءات المدنية والتجارية.

أمانة سر المحكمة

مجلس الشؤون الادارية للقضاء
المحكمة الابتدائية بالسيب
أمـــانة سـر المحكمـة

إعـلان قضائي
بطلـب التنفيـذ

بناء على

الحكم رقم	الدائرة	ملف التنفيذ
(٢٠١٩/١٣٠١/٤٢٣)	(تنفيذ تجاري)	(٢٠٢٠/٩١٠٣/٣١٦٣)

الحق المطالب به (الابتدائي: حكمت المحكمة بإلزام المدعى عليه/قاسم بن حمود بن عبدالله الشامسي - بأن يؤدي للمدعي ،بنك مسقط ش.م.ع.ع، (مبلغ اثنين وثلاثين ألفا وخمسمائة وخمسة وخمسين ريالا عمانيا وستمائة وتسع وسبعين بيسة عمانية ٣٢,٥٥٥/٦٧٩ ر.ع) وإلزامه بالمصاريف ورفض باقي الطلبات.
(الاستئناف) حكمت المحكمة : بقبول الاستئناف شكلا وفي الموضوع بتعديل الحكم المستأنف فيما قضى به من مبلغ الزيادة ليصير مبلغا قدره ٦١,٥٩١/٤١١ ر.ع) واحد وستون ألفا وخمسمائة وواحد وتسعون ريالا واربعمائة واحدى عشرة بيسة ، وبالغاء الحكم فيما قضى به من رفض الفوائد والقضاء مجددا بإلزام المستأنف ضده بالفوائد الاتفاقية بواقع (٦,٧٥٪) سنويا اعتبارا من تاريخ رفع الدعوى حتى تمام السداد وألزمت المستأنف ضده بالمصاريف).

اسـماء الأطراف	الصفة	الرقم المدني
بنك مسقط ش.م.ع.ع	طالب التنفيذ	
قاسم بن حمود عبدالله الشامسي	منفذ ضده	

ونظرا لتعذر إعلان المنفذ ضده بالطرق العادية، عليه يعتبر هذا النشر إعلانا له متضمنا تكليفه بالوفاء بما هو مطلوب منه أعلاه خلال سبعة أيام من تاريخ هذا النشر عملا بنص بالمادتين (١١) و (٣٥٦) من قانون الإجراءات المدنية والتجارية.

أمانة سر المحكمة

مجلس الشؤون الادارية للقضاء
المحكمة الابتدائية بالسيب
أمـــانة سـر المحكمـة

إعـلان قضائي
بطلـب التنفيـذ

بناء على

الحكم رقم	الدائرة	ملف التنفيذ
(٢٠٢٠/١٣٠١/٨١١)	(تنفيذ تجاري)	(٢٠٢٠/٩١٠٣/٣٤٠٣)

الحق المطالب به (قررت المحكمة حكما قطعيا بإلزام المدعى عليه بسداد ٥,٨٣٣ ر.ع (خمسة آلاف وثمانمائة وثلاثة وثلاثين ريالا عمانيا) وفائدة ٥٪ من تاريخ رفع الدعوى حتى السداد التام والزامه بالمصاريف).

اسـماء الأطراف	الصفة	الرقم المدني
بنك مسقط ش.م.ع.ع	طالب التنفيذ	
ناصر بن محمد بن ساعد الغاربي	منفذ ضده	

ونظرا لتعذر إعلان المنفذ ضده بالطرق العادية، عليه يعتبر هذا النشر إعلانا له متضمنا تكليفه بالوفاء بما هو مطلوب منه أعلاه خلال سبعة أيام من تاريخ هذا النشر عملاً بنص بالمادتين (١١) و (٣٥٦) من قانون الإجراءات المدنية والتجارية.

أمانة سر المحكمة

مجلس الشؤون الادارية للقضاء
المحكمة الابتدائية بالعامرات
أمـــانة سـر المحكمـة

إعـلان قضـائي

تعلن أمانة سر المحكمة أن/الشركة العمانية لخدمات التمويل ش.م.ع.ع أقامت الدعوى التجارية رقم: ٢٠٢٠/١٣٠٣/٢٧٢م ضد/ثريا بنت خميس بن سيف العبيدانية للمطالبة بالآتي: إلـزام المدعى عليها بسداد مبلغ قـدره -/١٤٥٥ ر.ع (ألف واربعمائة وخمسة وخمسون ريالا عمانيا) والفائدة بواقع ١٠٪ من تاريخ رفع الدعوى حتى تمام السداد والمصاريف .
وحيث تعذر إعلان المدعى عليها بالطرق العادية، فيعتبر هذا النشر إعلانا لها بالدعوى في يوم الخميس الموافق ٢٠٢١/١/٢١م الساعة التاسعة صباحا بمقر المحكمة الكائن (بالعامرات)، عملا بالمادة (١١) من قانون الإجراءات المدنية والتجارية الصادر بالمرسوم السلطاني رقم ٢٠٠٢/٢٩م وتعديلاته.

أمانة سر المحكمة

مجلس الشؤون الادارية للقضاء
المحكمة الابتدائية بالعامرات
أمـــانة سـر المحكمـة

إعـلان قضـائي

تعلن أمانة سر المحكمة أن/الشركة العمانية لخدمات التمويل ش.م.ع.ع أقامت الدعوى التجارية رقم: ٢٠٢٠/١٣٠٣/٢٧٣م ضد/فهد بن خادم بن سويد الجابري للمطالبة بالآتي: إلزام المدعى عليه بسداد مبلغ قدره -/٤٥٩ ر.ع (أربعمائة وتسعة وخمسون ريالا عمانيا) والفائدة بواقع ١٠٪ من تاريخ رفع الدعوى حتى تمام السداد والمصاريف .
وحيث تعذر إعلان المدعى عليه بالطرق العادية، فيعتبر هذا النشر إعلانا له بالدعوى في يوم الخميس الموافق ٢٠٢١/١/٢١م الساعة التاسعة صباحا بمقر المحكمة الكائن (بالعامرات)، عملا بالمادة (١١) من قانون الإجراءات المدنية والتجارية الصادر بالمرسوم السلطاني رقم ٢٠٠٢/٢٩م وتعديلاته.

أمانة سر المحكمة

مجلس الشؤون الادارية للقضاء
المحكمة الابتدائية بالعامرات
أمـــانة سـر المحكمـة

إعـلان
طلـب تنفيـذ

تعلن أمانة سر المحكمة أن /بنك مسقط ش م ع ع تقدم بطلب التنفيذ التجاري رقم ٢٠٢٠/٩١٠٣/١١٥ لتنفيذ الحكم الصادر في الدعوى التجارية رقم ٢٠٢٠/١٣٠١/٩٧م قضى بإلزام المنفذ ضده/ابراهيم بن سيف بن عبدالله الاسماعيلي بسداد مبلغ قدره ٩,٩٩٩/٢٧١ ر.ع (تسعة آلاف وتسعمائة وتسعة وتسعون ريالا عمانيا ومائتان واحدى وسبعون بيسة) القرض الاول والفائدة بواقع ٤,٩٥٪ سنويا من تاريخ رفع الدعوى حتى تمام السداد الفعلي ومبلغ قدره ٩,٣٧١/٠٦٨ ر.ع (تسعة آلاف وثلاثمائة وواحد وسبعون ريالا عمانيا وثمان وستون بيسة) عن القرض الثاني والفائدة بواقع ٥,٥٠٪ سنويا من تاريخ رفع الدعوى حتى تمام السداد الفعلي والزمته بالمصاريف ومبلغ -/١٥٠ ر.ع (مائة وخمسين ريالا عمانيا) مقابل اتعاب المحاماة.
وقد وتعذر إعلان المنفذ ضده بالطرق العادية، ويعتبر هذا النشر إعلانا له متضمنا تكليفه بالوفاء بما هو مطلوب منه أعلاه خلال سبعة أيام من تاريخ هذا النشر عملاً المادة (١١) من قانون الإجراءات المدنية والتجارية الصارد المرسوم السلطاني ٢٠٠٢/٢٩.

أمانة سر المحكمة

مجلس الشؤون الادارية للقضاء
المحكمة الابتدائية بالسيب
أمـــانة سـر المحكمـة

إعـلان قضائي
بطلـب التنفيـذ

بناء على

الحكم رقم	الدائرة	ملف التنفيذ
(٢٠١٩/١٣٠١/٨٠٤)	(تنفيذ تجاري)	(٢٠٢٠/٩١٠٣/٣١٦٨)

الحق المطالب به (حكمت المحكمة بإلزام المدعى عليه بأن يؤدي للمدعي مبلغ -/٢٦٢٣٤ ر.ع والمناسب من المصاريف).

اسـماء الأطراف	الصفة	الرقم المدني
بنك مسقط	طالب التنفيذ	-
جابر علي	منفذ ضده	١٠٩٥٨٢٧٤٤

ونظرا لتعذر إعلان المنفذ ضده بالطرق العادية، عليه يعتبر هذا النشر إعلانا له متضمنا تكليفه بالوفاء بما هو مطلوب منه أعلاه خلال سبعة أيام من تاريخ هذا النشر عملاً بنص بالمادتين (١١) و (٣٥٦) من قانون الإجراءات المدنية والتجارية.

أمانة سر المحكمة

مجلس الشؤون الادارية للقضاء
المحكمة الابتدائية بالعامرات
أمـــانة سـر المحكمـة

إعـلان قضـائي

تعلن أمانة سر المحكمة أن/حمد عالم جير حسين أقام الدعوى المدنية رقم ٢٠١٩/١٢٠٨/١٧١م ضد/محمد يونس محمد نور العالم للمطالبة بالآتي:
سداد مبلغ قدره -/٢٥٩٠ ر.ع (ألفان وخمسمائة وتسعون ريالا عمانيا) .
وحيث تعذر إعـلان المدعى عليه بالطرق العـادية، فيعتبر هـذا النشر إعـلانـا لـه بـالـدعوى فـي يـوم الاثنـيـن الموافق ٢٠٢٠/١٢/٢٨م الساعة التاسعة صباحا بمقر المحكمة الكائن (بالعامرات السادسة - مدينة النهضة)، عملا بالمادة (١١) من قانون الإجـراءات المدنية والتجارية الصادر بالمرسوم السلطاني رقم ٢٠٠٢/٢٩م وتعديلاته.

أمانة سر المحكمة

مجلس الشؤون الادارية للقضاء
المحكمة الابتدائية بالعامرات
أمـــانة سـر المحكمـة

إعـلان قضـائي

تعلن أمانة سر المحكمة أن /بنك مسقط (شـ.م.ع.ع) أقـام الدعوى التجارية رقم ٢٠٢٠/١٣٠١/٥٥٧ ضد/شبير اجينولا للمطالبة بالآتي:
١. إلزام المدعى عليه بسداد مبلغ قدره ٨,٢٢٩/٦٧٧ ر.ع (ثمانية آلاف ومائتان وتسعة وعشرون ريالا عمانيا وستمائة وسبع وسبعون بيسة).
٢. إلزام المدعى عليه بالفائدة المتفق عليها قدرها ٤,٥٠٪ سنويا عن القرض، وفائدة قدرها ١٨٪ عن البطاقة الائتمانية،منذ تاريخ قيد الدعوى حتى السداد التام.
٣. تحميل المدعى عليه الرسوم والمصاريف وأتعاب المحاماة مبلغ -/١٠٠٠ ر.ع.
ونظرا لتعذر إعلان المدعى عليه بالطرق العادية، يعتبر هذا النشر إعلانا له بموعد نظر الدعوى في يوم الخميس الموافق ٢٠٢١/١/١٤م الساعة التاسعة صباحا بمقر المحكمة الكائن (بالعامرات - مدينة النهضة بالقرب من بريد عمان)، عملا بالمادة (١١) من قانون الإجراءات المدنية والتجارية الصادر بالمرسوم السلطاني رقم ٢٠٠٢/٢٩م وتعديلاته.

أمانة سر المحكمة

مجلس الشؤون الادارية للقضاء
المحكمة الابتدائية بالعامرات
أمـــانة سـر المحكمـة

إعـلان قضـائي

تعلن أمانة سر المحكمة أن /بنك مسقط (شـ.م.ع.ع) أقـام الدعوى التجارية رقم ٢٠٢٠/١٣٠١/٣٨٢ ضد/نعمان بن سعيد بن حمدان المنذري للمطالبة بالآتي:
١. إلزام المدعى عليه بسداد مبلغ قدره ٢٣,٩٢٧ ر.ع (ثلاثة وعشرون ألفا وتسعمائة وسبعة وعشرون ريالا عمانيا) متراكم مبلغ القروض، وبفائدة قدرها ٩,٥٠٪ عن القرض الأول و٩٪عن القرض الثاني و ٨,٧٥٪ عن القرض الثالث و ٨٪ عن القرض الرابع من تاريخ قيد الدعوى حتى السداد التام.
٢. تحميل المدعى عليه الرسوم والمصاريف وأتعاب المحاماة مبلغ -/١٠٠٠ ر.ع.
احتياطيا:
١. ندب خبير حسابي
ونظرا لتعذر إعلان المدعى عليه بالطرق العادية، يعتبر هذا النشر إعلانا له بموعد نظر الدعوى في يوم الخميس الموافق ٢٠٢١/١/٧م الساعة التاسعة صباحا بمقر المحكمة الكائن (بالعامرات - مدينة النهضة بالقرب من بريد عمان)، عملا بالمادة (١١) من قانون الإجراءات المدنية والتجارية الصادر بالمرسوم السلطاني رقم ٢٠٠٢/٢٩م وتعديلاته.

أمانة سر المحكمة

مجلس الشؤون الادارية للقضاء
المحكمة الابتدائية بالعامرات
أمـــانة سـر المحكمـة

إعـلان قضـائي

تعلن أمانة سر المحكمة أن /بنك مسقط (شـ.م.ع.ع) أقـام الدعوى التجارية رقم ٢٠٢٠/١٣٠١/٥١٩ ضد/سثيش اساك للمطالبة بالآتي:
١. إلزام المدعى عليه بسداد مبلغ قدره ٣,٥٥٤/٤٨٥ ر.ع (ثلاثة آلاف وخمسمائة واربعة وخمسون ريالا عمانيا واربعمائة وخمس وثمانون بيسة).
٢. إلزام المدعى عليه بالفائدة المتفق عليها قدرها ٥,٧٥٪ سنويا عن القرض ، وفائدة قدرها ١٨٪ عن البطاقة الائتمانية ، منذ تاريخ قيد الدعوى حتى السداد التام .
٣. تحميل المدعى عليه الرسوم والمصاريف وأتعاب المحاماة مبلغ -/١٠٠٠ ر.ع.
احتياطيا:
١. ندب خبير حسابي
ونظرا لتعذر إعلان المدعى عليه بالطرق العادية، يعتبر هذا النشر إعلانا له بموعد نظر الدعوى في يوم الخميس الموافق ٢٠٢١/١/٧م الساعة التاسعة صباحا بمقر المحكمة الكائن (بالعامرات - مدينة النهضة بالقرب من بريد عمان)، عملا بالمادة (١١) من قانون الإجراءات المدنية والتجارية الصادر بالمرسوم السلطاني رقم ٢٠٠٢/٢٩م وتعديلاته.

أمانة سر المحكمة

عُمان الاقتصادي

mal@omandaily.com

الخميس ٢ من جمادى الأولى ١٤٤٢هـ الموافق ١٧ من ديسمبر ٢٠٢٠م العدد ١٤٤٤٣

Thursday 17 December 2020 - Edition No 14443

١٩٣٥ منهم تقاضوا أقل من ٣٠٠ ريال

٢٩٠١ مستفيد من منفعة نظام الأمان الوظيفي بنهاية نوفمبر

كتبت - شمسة الريامية

بلغ إجمالي عدد المستفيدين للمنفعة من نظام الأمان الوظيفي بنهاية نوفمبر ٢٩٠١ مستفيد، ٨٤٪ من الذكور، و١٦٪ من الإناث وذلك وفقا لبيانات نشرتها الهيئة العامة للتأمينات الاجتماعية.

ويعد نظام الأمان الوظيفي أحد أهداف رؤية عمان ٢٠٤٠ لتحقيق العيش الكريم للمواطنين الذين انقطعوا عن العمل لأسباب خارجة عن إرادتهم من خلال سد الفجوة الانتقالية بين الوظيفة السابقة، وفرصة الحصول على وظيفة جديدة، بحيث توفر لهم مصدر دخل لفترة مؤقتة لحين الحصول على وظيفة في مكان بما يتناسب مع مهاراتهم وخبراتهم المختلفة.

ووفقا للبيانات ، فإن عدد المستفيدين من المنفعة الذين تقاضوا أجرا شهريا أقل من ٣٠٠ ريال حوالي ١٩٣٥ مستفيدا، وتقاضى ٨١٢ مستفيدا أجرا شهريا بين ٣٠٠ إلى أقل من ٥٠٠ ريال، أما الذين تقاضوا أجرا شهريا بين ٥٠٠ إلى أقل من ٧٠٠ ريال بلغ عددهم ١١٣ مستفيدا، كما تقاضى ١٧ مستفيدا أجرا بين ٧٠٠ إلى أقل من ٩٠٠ ريال، و١٥ مستفيدا تقاضى أجرا بين ٩٠٠ إلى أقل من ١١٠٠ ريال، بينما تقاضى ٩ مستفيدين أجرا بين ١١٠٠ إلى أقل من ١٨٠٠ ريال.

وحسب مدة الخدمة، عمل ٤٥,٨٪ من المستفيدين في القطاع الخاص أقل من خمس سنوات، بينما عمل ٢٦٪ من المستفيدين بين ٥ سنوات إلى أقل من ١٠ سنوات، و١٩,٢٪ منهم عمل بين ١٠ سنوات إلى أقل من ١٥ سنة، و٦٪ منهم عمل بين ١٥ سنة إلى أقل من ٢٠ سنة.

وحسب البيانات، فإن ٢٨٪ من المستفيدين تراوحت أعمارهم بين ٢٦-٣٠ سنة، و٢٢٪ منهم تتراوح أعمارهم بين ٣١-٣٥ سنة، و١٧,٧٪ من المستفيدين تتراوح أعمارهم بين ٢١-٢٥ سنة، و١٧,٣٪ منهم أعمارهم بين ٣٦-٤٠ سنة، و٩,٨٪ أعمارهم بين ٤٠-٤٥ سنة ، و٢,٤٪ أعمارهم بين ٢,٤٪.

وكانت اللجنة المشرفة على تطبيق نظام الأمان الوظيفي قد دعت جميع المنهية خدماتهم لأسباب خارجة عن إرادتهم في القطاع الخاص إلى تقديم طلب الصرف المنفعة عبر البوابة الإلكترونية لوزارة العمل، والهيئة العامة للتأمينات الاجتماعية ، والموقع الإلكتروني للاتحاد العام لعمال السلطنة.

يتقاضى ٩ مستفيدين من منفعة الأمان الوظيفي أجرا بين أقل ١١٠٠ إلى ١٨٠٠ ريال.

مصفاة بيميكس كاديريتا التابعة لشركة النفط المكسيكية الحكومية في كاديريتا، في ضواحي مونتيري، المكسيك (رويترز)

نفط عُمان يرتفع بمقدار ٦٦ سنتا

أسعار النفط تنزل بفعل زيادة مفاجئة في المخزونات الأمريكية

(وكالات): بلغ سعر نفط عُمان تسليم شهر فبراير القادم الأربعاء (٥٠,٩٦) دولار أمريكي.

وأفادت بورصة دبي للطاقة بأن سعر نفط عُمان شهد ارتفاعا بلغ ٦٦ سنتا مقارنة بسعر يوم الثلاثاء والبالغ (٥٠,٣٠) دولار أمريكي.

وبلغ المعدل الشهري لسعر النفط الخام العُماني تسليم شهر يناير القادم (٤٣,٨٣) دولار أمريكي للبرميل، مرتفعًا بمقدار (٢,٧٢) دولار أمريكي مقارنة بسعر تسليم شهر ديسمبر الجاري.

وعلى الصعيد العالمي، نزلت أسعار النفط الأربعاء بفعل زيادة مفاجئة في مخزونات النفط الخام في الولايات المتحدة وبسبب استمرار مخاوف المستثمرين حيال تراجع الطلب على الوقود في ظل تشديد إجراءات العزل العام في أوروبا لمكافحة جائحة فيروس كورونا.

وتراجعت العقود الآجلة لخام برنت ١٥ سنتًا أو ما يعادل ٠,٣ بالمائة إلى ٥٠,٦١ دولار للبرميل، بينما تراجعت العقود الآجلة لخام غرب تكساس الوسيط الأمريكي ١٣ سنتًا أو ما يعادل ٠,٣ بالمائة إلى ٤٧,٤٩ دولار للبرميل.

وقال إدوارد مويا كبير محللي السوق لدى أواندا: أسعار الخام نزلت قليلا بعد أن سجل تقرير مخزونات (معهد البترول الأمريكي) زيادة متعاقبة.

وزادت مخزونات الخام مليوني برميل في الأسبوع المنتهي في ١١ ديسمبر إلى نحو ٤٩٥ مليون برميل وفقًا لمعهد البترول الأمريكي.

وتوقع محللون انخفاضا ١,٩ مليون برميل وفقًا لاستطلاع للرأي أجرته رويترز.

ومن المقرر صدور البيانات الحكومية الرسمية في وقت لاحق اليوم، وحذرت وكالة الطاقة الدولية الثلاثاء من أن توزيع لقاحات مضادة لفيروس كورونا هذا الشهر لمكافحة الجائحة لن يعكس سريعا الضربة الساحقة التي تلقاها الطلب العالمي على النفط .

وعدلت الوكالة بالخفض تقديرها للطلب على النفط بمقدار ٥٠ ألف برميل يوميا هذا العام و ١٧٠ ألف برميل يوميًا للعام القادم، وأشارت إلى ندرة استخدام وقود الطائرات مع سفر عدد أقل من الأفراد جوًا، لكن إحراز تقدم على صعيد توزيع اللقاح استمر الثلاثاء بعد أن بدا أن لقاح مضاد لـ«كوفيد-١٩» تطوره مودرنا يتأهب للحصول على موافقة السلطات التنظيمية في الولايات المتحدة هذا الأسبوع.

الذهب يبلغ أعلى مستوى في أسبوع بفعل مراهنات على تحفيز أمريكي

(رويترز) : ارتفعت أسعار الذهب الأربعاء لأعلى مستوى في أسبوع إذ استند المعدن الأصفر إلى ارتفاع سجله في الجلسة السابقة بفضل آمال لمزيد من التحفيز الأمريكي، بينما يترقب المستثمرون قرار مجلس الاحتياطي الاتحادي الأمريكي بشأن السياسات. وصعد الذهب في المعاملات الفورية ٠,١ بالمائة إلى ١٨٥٤,٥١ دولار للأوقية، بعد أن بلغ أعلى مستوياته منذ التاسع من ديسمبر عند ١٨٥٨,١٣ دولار. وارتفعت العقود الأمريكية الآجلة للذهب ٠,٢ بالمائة إلى ١٨٥٩,٦٠ دولار. وقال كايل رودا المحلل لدى آي.جي ماركت «الأسواق تتوق فحسب إلى أي شيء فيما يتعلق بحزمة التحفيز الأمريكية والأنباء التي تفيد بتوصل الحزبين المتنافسين (الجمهوري والديمقراطي) إلى شبه اتفاق الليلة قبل الماضية رفعت توقعات التضخم قليلا، مما يفيد الذهب». ويترقب المستثمرون الآن بيان السياسات الأخير لهذا العام الصادر عن مجلس الاحتياطي الاتحادي (البنك المركزي الأمريكي)، والمقرر صدوره في الساعة ١٩٠٠ بتوقيت جرينتش، إذ من المتوقع أن يُبقي المجلس على أسعار الفائدة عند صفر. ويتوقع العديد من المحللين توقعات استرشادية جديدة بشأن المدة التي سيُبقي فيها المجلس على برنامجه الضخم لشراء سندات. لكن مكاسب الذهب كبحها ما بدا أنه تأهب لقاح مضاد لكوفيد-١٩ تطوره لتلقي موافقة الجهات التنظيمية في الولايات المتحدة هذا الأسبوع مما دعم الأسهم الآسيوية. وصعد البلاتين الذي يُستخدم في صناعة السيارات ٠,٥ بالمائة إلى ١٠٤١,٣٥ دولار للأوقية، بعد أن بلغ أعلى مستوى في أكثر من أسبوع عند ١٠٤٥ دولارًا في وقت سابق من الجلسة. وقال هارشال باروت كبير مستشاري الأبحاث المعنيين بجنوب آسيا لدى ميتالز فوكس: إن التوقعات بانتعاش اقتصادي في العام القادم من شأنها أن تبقي المعادن الصناعية مدعومة، على الرغم من أن هناك فائضًا مستمرًا في الإمدادات في السنوات الأخيرة. وارتفعت الفضة ٠,٧ بالمائة إلى ٢٤,٦٦ دولار للأوقية وربح البلاديوم ٠,٧ بالمائة إلى ٢٣٣٥,٠٧ دولار.

يتضمن آليات التحكم في الأسعار ومعايير خدمات المشتركين وتحرير السوق

نشر مسودة برنامج الأعمال المستقبلية لعام ٢٠٢١ في قطاعي المياه والكهرباء

كتب - زكريا فكري

نشرت هيئة الخدمات العامة - تعزيزا للشفافية - مسودة برنامج الاعمال المستقبلية لعام ٢٠٢١ في قطاعي المياه والكهرباء . ودعت الهيئة جميع الأشخاص الذين لهم مصلحة لتقديم ملاحظاتهم واعتراضاتهم على مسودة برنامج الأعمال المستقبلية خلال ٣٠ يوما بدءا من ٢٠ نوفمبر الماضي .

يحدد برنامج الاعمال المستقبلية ،الأعمال التي تقترح الهيئة القيام بها العام القادم ، وخلال السنة قد تحتاج الهيئة لإعادة ترتيب أولويات العمل استجابة للأحداث والظروف المتغيرة ولذلك قد تقوم بعمل لم يكن مدرجا في برنامج أعمال مستقبلية وقد لا تستطيع تنفيذ أو إكمال بنود في البرنامج المنشور.

محتويات برنامج الأعمال

برنامج الأعمال المستقبلية لعام ٢٠٢١ هو البرنامج السادس عشر الذي تقوم الهيئة بنشره منذ إنشائها، ويتضمن الأنشطة القائمة مثل آليات التحكم في الأسعار لقطاع التوزيع والتزويد والموثوقية ومعايير خدمات المشتركين وتحرير السوق ، وتوسيع النطاق التنظيمي للهيئة ليشمل تنظيم شبكة نقل الغاز وقطاعات المياه والصرف الصحي ، إلى جانب المبادرات الجديدة فيما يتعلق بسياسة أولويات ٢٠٤٠ مثل الرقمنة.

ويشمل برنامج الأعمال المستقبلية فيما يتعلق بالسياسة العامة ، تقديم المشورة للحكومة فيما يتعلق بتطوير سياسة واضحة لقطاع الطاقة ، والمساعدة في تنفيذ السياسات الحكومية الخاصة بإعادة توجيه الدعم ،ورصد وتنفيذ المشروع الوطني للعدادات الذكية والمساعدة في تنفيذه بالتنسيق مع شركات التوزيع ، كذلك دراسة احتمالية إدخال مؤشرات الاداء الرئيسية لخدمات المشتركين في قطاع المياه،ودعم الحكومة في استكمال الإطار التنظيمي الجديد والتشريعات في قطاعي المياه والصرف الصحي ليشمل تقييم الممارسات الخاصة بالصحة والسلامة لدى شركات المياه والصرف الصحي.

مراجعة آلية التحكم في الأسعار

إجراء مراجعة كفاءة رخص التوزيع والتزويد ، للإفادة حول آليات التحكم في الأسعار الجديدة المزمع تنفيذها ابتداء من ٢٠٢٢.

كما ستقوم الهيئة بالعمل على تطوير أداة تقييم التأثير التنظيمي وضمان مواءمة عملية مراجعة آلية التحكم في الاسعار والمقترحات مع افضل الممارسات.

استمرار مراجعة الكفاءة والتدقيق الفني على الشركة العمانية لنقل الكهرباء ،وذلك لتحديد آليات التحكم في الأسعار القادمة على الشركة العمانية لنقل الكهرباء والمزمع تنفيذها في عام ٢٠٢٣. وفيما يتعلق بتحرير السوق فسوف تعمل الهيئة على انهاء ترتيبات البيع (البيع الثنائي) ومناقشة ذلك مع أصحاب المصلحة قبل رفع التوصيات لصناع القرار، ودعم تنفيذ السوق الفوري ،واستكمال الترتيبات الخاصة بالهيئة لمراقبة السوق وتحرير تشغيل سوق الكهرباء للشركة العمانية لشراء الطاقة والمياه وفرض قيود جديدة على حصص السوق .

إحدى محطات تحلية المياه بصحار

وزارة التجارة والصناعة وترويج الاستثمار
دائرة الملكية الفكرية

إعـــلان

تعلن دائرة الملكية الفكرية عن طلب تسجيل العلامة التجارية المقبولة وفقا لأحكام قانون حقوق الملكية الصناعية الصادر بالمرسوم السلطاني رقم ٢٠٠٨/٦٧.

طلب تسجيل العلامة التجارية رقم : ١٣٤٩٧٠

في الفئة ٤١ من أجل السلع/الخدمات :

تنظيم الفعاليات والمغامرات والدورات التدريبية .

باســـــم : الخيمة المميزة ش.م.م

الجنسيـــــة : عمانية

العنـــــوان : ص.ب : ١٦٤٥ ر.ب : ١٣٣ ولاية بوشر ، محافظة مسقط ، سلطنة عمان

تاريخ تقديم الطلب : ٢٠٢٠/٢/٤

وزارة التجارة والصناعة وترويج الاستثمار
دائرة الملكية الفكرية

إعـــلان

تعلن دائرة الملكية الفكرية عن طلب تسجيل العلامة التجارية المقبولة وفقا لأحكام قانون حقوق الملكية الصناعية الصادر بالمرسوم السلطاني رقم ٢٠٠٨/٦٧.

طلب تسجيل العلامة التجارية رقم : ١١٣٣٤٨

في الفئة ٣٩ من أجل السلع/الخدمات :

سفر وسياحة .

باســـــم : الذئب البري للتجارة

الجنسيـــــة : عمانية

العنـــــوان : ص.ب : ١٥٠ ر.ب : ١٣١ ، سلطنة عمان

تاريخ تقديم الطلب : ٢٠١٧/١٠/٨

وزارة التجارة والصناعة وترويج الاستثمار
دائرة الملكية الفكرية

إعـــلان

تعلن دائرة الملكية الفكرية عن طلب تسجيل العلامة التجارية المقبولة وفقا لأحكام قانون حقوق الملكية الصناعية الصادر بالمرسوم السلطاني رقم ٢٠٠٨/٦٧.

طلب تسجيل العلامة التجارية رقم :١١٢٢٦٨

في الفئة ٤٤ من أجل السلع / الخدمات:

الصيدليات.

باســـــم : مشاريع طلال النعيمي التجارية .

الجنسيـــــة : عمانية.

المهنـــــة : تجارة.

العنـــــوان : القرم، ولاية بوشر، محافظة مسقط .

تاريخ تقديم الطلب: ٢٠١٧/٨/١٧

تدخل السلطنة مرحلة جديدة بخطى واثقة نحو مستقبل أكثر تطورا وازدهارا بعد أن رسمت أهدافها وطموحاتها وفق رؤية عمان ٢٠٤٠ التي تفضل حضرة صاحب الجلالة السلطان هيثم بن طارق المعظم. حفظه الله ورعاه. وأقر إطلاقها الثلاثاء لتدخل حيز التنفيذ والتطبيق بدءًا من العام القادم ٢٠٢١.
وحظيت رؤية عمان ٢٠٤٠ باهتمام كبير من قبل جلالة السلطان المعظم منذ بداية إعدادها فقد أشرف جلالته على كافة مراحلها، وكان حريصا على إشراك الجميع في صياغة الوثيقة وتحديد الأهداف والأولويات لتكون «خلاصة جهد وطني وتوافق مجتمعي» ولذا فإن نجاحها هو مسؤولية الجميع دون استثناء.

كتبت :
شمسة الريامية ورحمة الكلبانية :

لقد تبلورت رؤية «عمان ٢٠٤٠» بعد سنوات من العمل والجهد المتواصل، مستندة على ما تحقق من إنجازات على مدى العقود الماضية، لتكون دليلا ومرجعا أساسيا لأعمال التخطيط في المجالات المختلفة خلال العقدين القادمين.. محددة التوجهات والسياسات، والأدوات اللازمة لتنفيذها على أرض الواقع، وترجمتها إلى خطط عمل تنفيذية، وكل ذلك وفق إطار زمني، ومؤشرات لقياس الأداء بشفافية، لتكون بوابة عبور للمستقبل تتواكب مع المتغيرات الإقليمية والعالمية، وتمكن السلطنة من بناء اقتصاد وطني متين ومتنوع ومستدام والوصول إلى المنافسة الاقتصادية والرفاه الاجتماعي.

وقد شهد عام ٢٠٢٠ جهودا مكثفة استعدادا لدخول الرؤية المستقبلية حيز التطبيق، وتمثل إعادة هيكلة الجهاز الإداري للدولة خطوة بالغة الأهمية لمواكبة التطورات بما ينسجم مع توجهاتها وأهدافها. واتخذت عدة خطوات بشأن الإصلاح الاقتصادي وتوجيه الموارد المالية التوجيه الأمثل بما يضمن خفض المديونية وزيادة الدخل، وتحقيق التوازن المالي وتعزيز التنويع الاقتصادي واستدامة الاقتصاد الوطني. وأطلقت خطة التوازن المالي قصيرة المدى ٢٠٢١ . ٢٠٢٤ بهدف التحكم في الوضع المالي وإدارة المخاطر للخروج من حالة التراجع المستمر وتحسين التصنيف الائتماني للسلطنة هذا من جهة ومن جهة أخرى توفير الإطار المالي الداعم لرؤية عمان ٢٠٤٠. كما تم إنشاء جهاز الضرائب، وجهاز الاستثمار العماني ليجمع كافة الأدوات الاستثمارية للدولة بما فيها الاختصاصات والمخصصات والحقوق والالتزامات والسجلات والموجودات والأصول والاستثمارات المتعلقة بصندوق الاحتياطي العام للدولة، والصندوق العماني للاستثمار، وكافة الشركات والاستثمارات الحكومية، وإضافة إلى ذلك تم إنشاء نظام الأمان الوظيفي وبناء نظام وطني متكامل للحماية الاجتماعية، بهدف ضمان الحماية الاجتماعية.

وتستند الرؤية في أهدافها على جاهزية المواطن هوية وتعليما وكفاءة، إضافة إلى الاستثمارات المتحققة في البنية الأساسية واللوجستية، والموقع الجغرافي الفريد، والظروف المناخية والموارد الطبيعية التي تمتاز بها السلطنة، وشبكة العلاقات الدولية المتوازنة والمنفتحة على العالم أجمع.

مؤشرات واعدة

وتستهدف السلطنة من خلال رؤية ٢٠٤٠ أن تكون في مصاف الدول المتقدمة، تبني اقتصادا منتجًا متنوعًا، قائما على الابتكار وتكامل الأدوار، وتكافؤ الفرص واستثمار الميزات التنافسية للسلطنة، يسيره القطاع الخاص نحو الاندماج مع الاقتصاد العالمي، والنهوض بدور فاعل في التجارة العالمية، ليحقق تنمية شاملة مستدامة..

ووفق الأهداف المحددة للرؤية المستقبلية فإن السلطنة ستأتي في عام ٢٠٤٠ ضمن أفضل ١٠ دول بمؤشرات الحوكمة العالمية أو الكفاءة الحكومية، وضمن أفضل ١٠ دول في التنافسية العالمية عن ركيزة المهارات، وضمن أفضل ٢٠ دولة في مؤشري التنافسية العالمية الابتكار العالمي. كما وضعت الرؤية البيئة ضمن أولوياتها بأن تصبح عمان واحدة من أفضل ٢٠ دولة في مؤشر الأداء البيئي.

ويمثل الرفاه والحماية الاجتماعية أحد أولويات عمان ٢٠٤٠ بهدف الوصول إلى مستويات معيشة كريمة وتحقيق العدالة الاجتماعية بالمحافظة على استدامة خدمات الرفاه الاجتماعي وجودتها. حيث من المستهدف أن يرتفع متوسط نصيب الفرد من الناتج المحلي الإجمالي بنسبة ٩٠٪ عام ٢٠٤٠.

وتسعى السلطنة أن تحقق نموا في معدل الناتج المحلي الإجمالي الحقيقي بنسبة ٥٪، وأن تبلغ حصة القوى العاملة الوطنية من إجمالي الوظائف المستحدثة في القطاع الخاص ٥٠٪. ومن المؤمل أن تتعدى نسبة مساهمة القطاعات غير النفطية في الناتج المحلي الإجمالي حتى ٢٠٤٠ نسبة ٩٠٪، وأن تبلغ نسبة الاستثمار الأجنبي إلى الناتج المحلي الإجمالي ما نسبته ١٠٪.

نهج تشاركي

وتعد رؤية عمان ٢٠٤٠ نتاج مشاركة مجتمعية فعالة شملت جميع محطات إعدادها، فقد شكلت لجان الرؤية من ممثلين عن الحكومة، ومجلس عمان، والقطاع الخاص، ومؤسسات المجتمع المدني، والمواطنين من أهل الخبرة والمعرفة والاختصاص، وتم إطلاق حوار مجتمعي بمشاركة واسعة شملت مؤسسات المجتمع المدني، والمجالس البلدية، والمؤسسات والهيئات الأكاديمية، وبحضور الفئات الممثلة للمرأة، والشباب، وذوي الإعاقة وطلبة التعليم من مختلف المستويات، إضافة إلى جملة من المقيمين على أرض السلطنة.

الأولويات الوطنية

لقد حددت الرؤية ١٢ أولوية وطنية تتمثل في: التعليم والتعلم والبحث العلمي والقدرات الوطنية، والصحة، والمواطنة والهوية والتراث والثقافة الوطنية، والرفاه والحماية الاجتماعية. بالإضافة إلى القيادة والإدارة الاقتصادية، والتنويع الاقتصادي والاستدامة المالية، وسوق العمل والتشغيل، والقطاع الخاص والاستثمار والتعاون الدولي، وتنمية المحافظات والمدن المستدامة. كما وضعت البيئة والموارد الطبيعية والتشريع والقضاء والرقابة، وحوكمة الجهاز الإداري للدولة والموارد والمشاريع ضمن أولوياتها.

تعليم شامل ومستدام

ووضعت رؤية عمان ٢٠٤٠ تطوير النظام التعليمي بجميع مستوياته وتحسين مخرجاته ضمن أولوياتها، من خلال إيجاد نظام تعليمي يتسم بالجودة العالية والشراكة المجتمعية، ونظام متكامل ومستقل لحوكمة المنظومة التعليمية وتقييمها وفق المعايير الوطنية والعالمية، وإيجاد مناهج تعليمية معززة للقيم، ومراعية لمبادئ الدين الإسلامي، والهوية العمانية. كما تهدف الرؤية إلى إيجاد نظام ممكن للقدرات البشرية في قطاع التعليم، ومصادر تمويل متنوعة ومستدامة للتعليم والبحث العلمي والابتكار، وكفاءات وطنية ذات قدرات ومهارات ديناميكية منافسة محليا وعالميا.

نظام صحي رائد

وحتى ٢٠٤٠ تتطلع الرؤية إلى مجتمع يتمتع بصحة جيدة مبني على ثقافة «الصحة مسؤولية الجميع» ومصان من الأخطار ومهددات الصحة بفضل نظام صحي يتسم باللامركزية والجودة والشفافية والعدالة والمساءلة، معتمد على مصادر تمويل متنوعة ومستدامة، وكوادر وقدرات وطنية مؤهلة ورائدة في البحث العلمي وأنظمة وخدمات صحية وقائية وعلاجية ذات جودة عالية.

مجتمع معتز بهويته

ووضعت الرؤية المواطنة والهوية والتراث والثقافة ضمن أولوياتها، حيث إن نطاق العولمة والثورات الصناعية لم تعد حصرًا على البعد الاقتصادي فحسب، بل تطور هذا النطاق

■ كيفية الوصول إلى سوق عمل جاذب للكفاءات

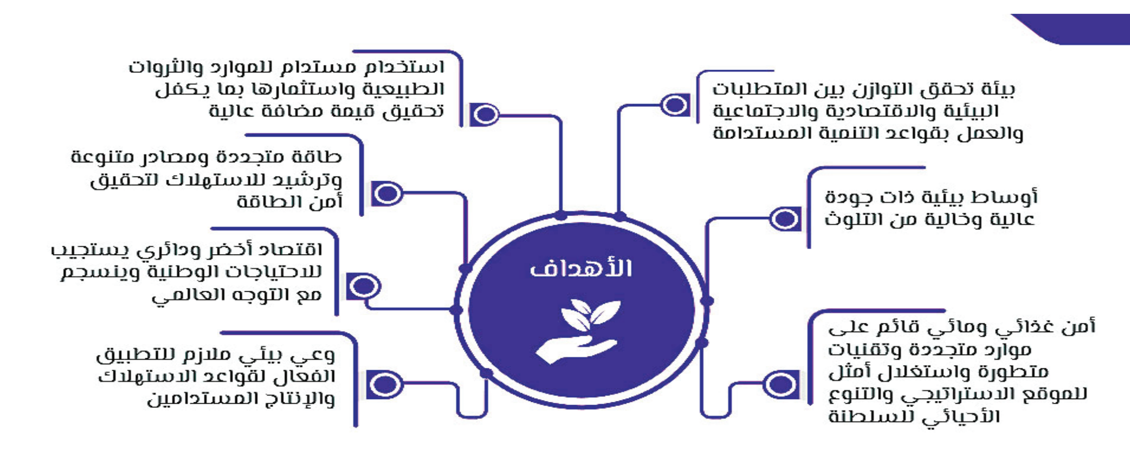

■ المحافظة على الموارد الطبيعية يدعم الاقتصاد ويحفزه

رؤية ٢٠٤٠ تدخل حيز التنفيذ بطموحات عالية

نحو مرحلة جديدة من البناء والازدهار

الرؤية تستند على جاهزية المواطن والاستثمارات المتحققة في البنية الأساسية

بناء اقتصاد وطني متنوع ومستدام وصولا للمنافسة والرفاه الاجتماعي

رفع متوسط نصيب الفرد ٩٠ ٪ من الناتج المحلي

سريعًا ليشمل النواحي السياسية والثقافية والاجتماعية والسلوكية. وتهدف الرؤية في ٢٠٤٠ إلى الحفاظ على مجتمع معتز بهويته ومواطنته ويعمل على المحافظة على تراثه ونشره عالميًا، وإيجاد منظومة شراكة مجتمعية ومؤسسية متكاملة تعزز الهوية والوطنية. كما تهدف إلى استثمار مستدام للتراث والثقافة والفنون يسهم في نمو الاقتصاد الوطني.

حياة كريمة مستدامة

وتطمح السلطنة ضمن رؤية عمان ٢٠٤٠ إلى الوصول بالمواطن إلى مستويات معيشة كريمة وتحقيق الرفاه المستدام. وأن يكون المجتمع مغطى تأمينيا بشبكة أمان اجتماعية فاعلة ومستدامة وعادلة، وإيجاد خدمات وبرامج اجتماعية متطورة مبنية لاحتياجات المجتمع، ولإيجاد شراكة فاعلة بين القطاع الحكومي والقطاع الخاص والمجتمع المدني في مجالات التنمية الاجتماعية.

قيادة اقتصادية ديناميكية

وتضع الرؤية القيادة والإدارة الاقتصادية ضمن أولوياتها لأهميتها في وضع السياسات المالية، والنقدية والتجارية والاستثمارية والصناعية، وسياسات سوق العمل. كما أن وجود قيادة ممكنة ومتجددة على رأس هيكل تنظيمي اقتصادي واضح يعمل على تحسين الفعالية والكفاءة في البيئة التنظيمية وتجاوز التداخل في الأدوار المؤسسية، وتعزيز ممارسة الحوكمة. حيث تهدف الرؤية إلى إيجاد جهة مرجعية ممكنة للشأن الاقتصادي تأمل إلى تحقيق غايات التنمية الاقتصادية والعدالة الاجتماعية وحماية البيئة.

التنويع الاقتصادي

ومن أهم أولويات رؤية ٢٠٤٠ التنويع الاقتصادي والاستدامة المالية من خلال قاعدة متينة تقوم على الابتكار والتقنية والمعرفة، إضافة إلى تعزيز الترابط بين القطاعات الاقتصادية المختلفة وذلك لتوسيع القاعدة الإنتاجية والتصديرية، وجذب الاستثمارات في القطاعات ذات القيمة المضافة، ورفع مساهمة القطاعات غير النفطية في الناتج المحلي الإجمالي. ولتحقيق تلك الأولوية لا بد من رفع كفاءة الشباب وقدراتهم في مجال الابتكار والإبداع وتشجيع ريادة الأعمال، وتوفير القوانين والتشريعات المناسبة الأمر الذي يعزز من تنافسية الاقتصاد العماني إقليميا وعالميا ويزيد من استغلال الموارد الطبيعية.

كما أن الاقتصاد القائم على الابتكار والتقنية يتيح إنتاج سلع وخدمات تنافسية بحيث تسهم في تنمية الاقتصاد ويعزز القدرة التنافسية لأغلب الأنشطة منها السياحة والتعليم والصناعة بما فيها الصناعات المعتمدة على النفط والغاز.

سوق العمل

وتهدف الرؤية على إقامة سوق جاذب للكفاءات ومتفاعل ومواكب للتغيرات الديموغرافية والاقتصادية والمعرفية والتقنية. وهذا يتطلب تعزيز تشريعات سوق العمل وسياسات العمل المرنة بمشاركة القطاع الخاص ومؤسسات المجتمع المدني. إضافة إلى مواكبة سوق العمل العماني في تركيبة التطورات العالمية في مجال وظائف المستقبل واستيعاب أنواع جديدة من القوى العاملة القادمة إلى سوق العمل بما يواكب التحديات المستقبلية. كما تسعى رؤية ٢٠٤٠ إلى تعزيز قيم التنافسية ووضع الأطر المناسبة لها على صعيد القطاعين الحكومي والخاص مما يسهم في النهوض الاقتصادي بما يضمن الفرص المتكافئة بين المتنافسين، بحيث يكون فيه التنافس لتقديم الأفضل هو المعيار الذي يتم الاحتكام إليه في عملية تحقيق التنمية الاقتصادية، وبناء اقتصاد مرن قادر على التكيف مع المتغيرات الإقليمية والعالمية.

وهذا يتطلب تطوير بيئة الأعمال وإعطاء القطاع الخاص دور الريادة، وتمكينه من تسيير عجلة التنمية الاقتصادية المتوازنة، مما يتيح وجود بيئة تنافسية للقطاع الخاص لتطوير قطاعات إنتاجية حرة محافظة على المجتمع والبيئة. كما يتم العمل على تعميق سوق رأس المال، وتوفير التمويل المستدام لتمويل المشاريع الإنتاجية وخاصة الصغيرة والمتوسطة.

وتتمتع السلطنة بمزايا تنافسية عديدة تمكنها من القيام بها الدور في مقدمتها الاستقرار السياسي والاقتصادي، والعلاقات الدولية، إضافة إلى أن الموقع الاستراتيجي له دور في تطوير الشراكات التجارية وتوسيعها على مختلف دول العالم، وجذب الاستثمارات الأجنبية المباشرة النوعية التي تلبي الطلب العالمي الجديد. وهذا بدوره يدعم من مكانة السلطنة لتصبح مركزا تجاريا عالميا، وتوسيع القاعدة الإنتاجية لمختلف القطاعات ويرفع من مساهمة القطاعات التصديرية في الناتج المحلي الإجمالي للسلطنة.

اللامركزية في المحافظات

ومن توجهات رؤية ٢٠٤٠ تنمية المحافظات والمدن المستدامة، أي تنمية شاملة جغرافيا تتبع نهجا لا مركزيا وتطور عددا من المراكز الحضرية الرئيسية واستخدام مستدام للأراضي. فإدارة المدن تساعد على تسريع وتيرة الانفتاح على الأسواق العالمية، وتهيئة بيئات إنتاجية لجذب الاستثمارات العالمية، ورفع الكفاءة الاقتصادية، وتهيئة بيئة ملائمة للعيش، والحفاظ على نهضة المدن من الناحية البيئية والاجتماعية.

كما أن التنسيق بين القطاعات الاقتصادية في المدن تعزز الإنتاجية وتحفز الابتكار، وتنوع مصادر النمو. إضافة إلى تبني إنشاء مدن السلطنة الذكية التي تتسم بتوفر الخدمات الأساسية والمتطورة والمعتمدة على التقنية الحديثة، وإنشاء المدن الاشتمالية ثلاثية الأبعاد التي تتضمن الاشتمال المكاني والاجتماعي والاقتصادي في نفس الوقت وذلك بالتشارك مع القطاع الخاص لتصبح المدن العمانية الذكية والمتطورة مصدر تحفيز النمو. كما تسعى الرؤية في السنوات المقبلة في تحقيق التنمية المستدامة لمحافظات السلطنة في كافة البنى الأساسية والخدمات الحكومية والمرافق العامة، والبيئة التنظيمية الجاذبة للاستثمارات، بما يحقق رفع سلسلة القيمة المضافة في ربط المحافظات بعضها ببعض. ولتحقيق ذلك لا بد من إيجاد الإدارات والقيادات المحلية القادرة على تطبيق مبادئ اللامركزية. بحيث تتمتع هذه القيادات بالقدرة على التخطيط واتخاذ القرارات المناسبة التي تتواءم مع التوجهات المستقبلية للدولة، وتساهم في تنمية المجتمعات المحلية، وإيجاد فرص العمل الموائمة، وتعزز من مبادئ الابتكار والتطوير في بناء المنظومة المحلية في كل محافظة، وتشجع على استخدام التقنية الحديثة، والاستخدام المستدام للأراضي والموارد الطبيعية والمتاحة.

الاقتصاد الأخضر

تركز ٢٠٤٠ على البيئة والموارد الطبيعية من خلال وجود نظم ايكولوجية فعالة ومتزنة ومرنة لحماية البيئة واستدامة مواردها الطبيعية وذلك من خلال حفظها من حالات الهدر أو التدهور أو الفقدان. إذ أن الاستخدام الأمثل للموارد الطبيعية مهم جدا لدعم الاقتصاد وتحفيزه على الإنتاج. فالاستراتيجية المستقبلية تعتمد على تطوير المصادر غير التقليدية من الموارد الطبيعية، مثل استخدام أنواع مختلفة من الطاقة المتجددة التي تساهم في تخفيض الكلفة على القطاعات الإنتاجية، فضلا عن التحول نحو الاقتصاد الأخضر في تطوير مشاريع البنية الأساسية للسلطنة، والتوجه إلى وسائل الطاقة البديلة كالرياح والشمس وغيرها مما يعزز الاستدامة البيئية. الأمر الذي يساهم بدوره في تخفيض القيود والضغوط على الإدارة المالية، ورفد الخزينة بمصادر تمويلية.

قضاء مستقل

وتؤمن رؤية ٢٠٤٠ بأهمية وجود منظومة تشريعية وتشاركية، ونظام قضائي مستقل متخصص وناجز، ورقابة فاعلة وشفافة وذلك إيمانا بأهمية مواكبة مختلف التشريعات الوطنية والاقتصادية والقضائية بشكل يتواكب مع متطلبات العصر والتغيرات السريعة. وهو ما يتطلب تمكين الكفاءات المؤهلة، والتنفيذ المتوازن للتشريعات بشفافية. إضافة إلى تطوير منظومة رقابة نزيهة تتيح الحصول على المعلومة وتوظيفها في العملية التنموية، وتؤسس علاقة منسجمة إيجابية بين المجتمع ومؤسسات الدولة، وتمكن من مراقبة أداء الجهاز الإداري للدولة، وترسيخ مبدأ المساءلة والمحاسبة على الأداء الأمر الذي يسهم بدوره في رفع مستوى الخدمات المقدمة وبناء ثقة بين جميع الأطراف والقطاعات الاقتصادية، وحماية الموارد الطبيعية.

كما أن تطبيق الحوكمة في التشريع والقضاء والرقابة ينعكس بشكل إيجابي ومباشر على اقتصاد السلطنة داخليا وخارجيا، ويعزز من ثقة المستثمرين، ويحفز عملية التنمية الاقتصادية.

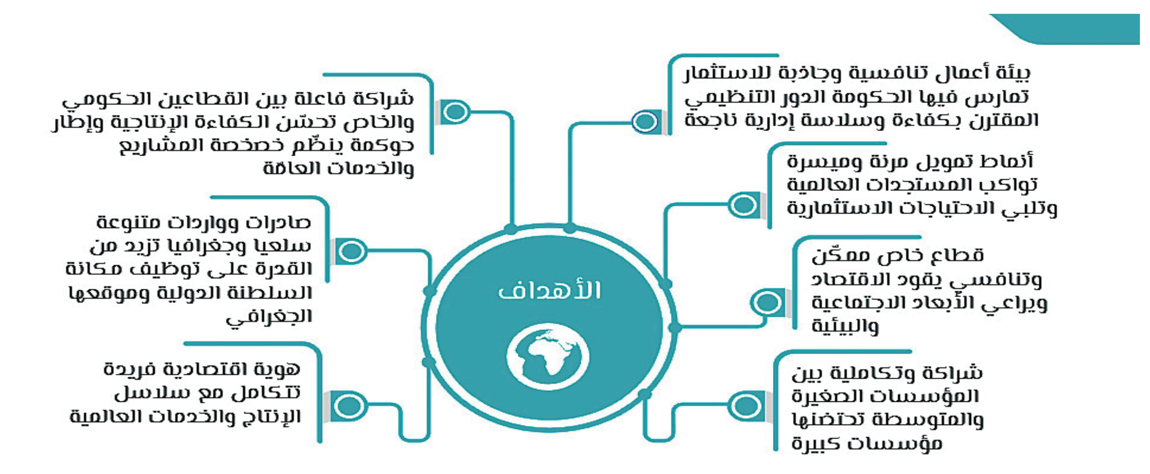

■ اهداف تكوين قطاع خاص تنافسي

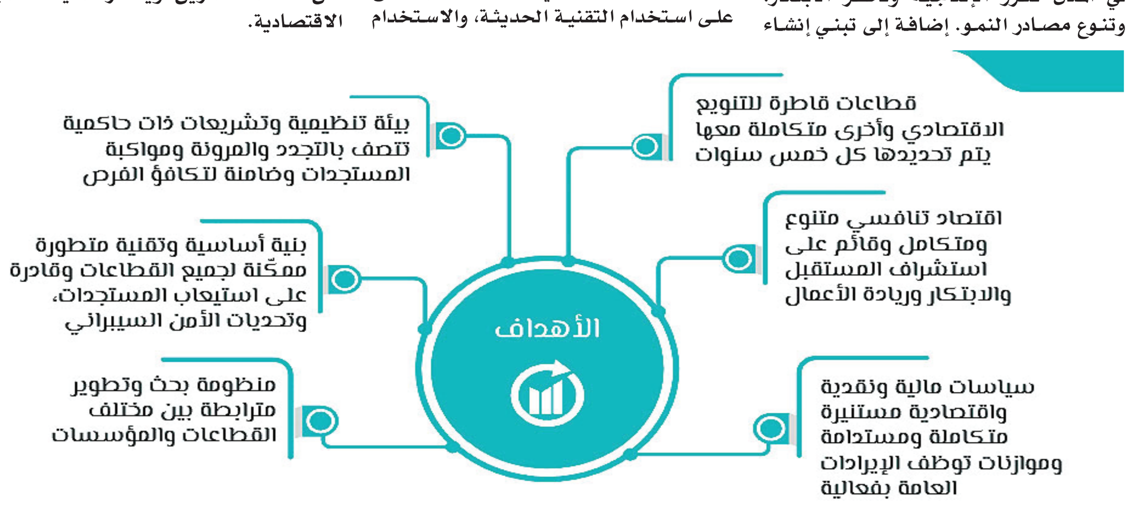

■ اهداف التنويع الاقتصادي والاستدامة المالية

انخفاض عدد المسافرين عبر مطارات السلطنة ٧١٪ حتى نهاية سبتمبر

العمانية: انخفض عدد المسافرين عبر مطارات السلطنة (مسقط الدولي وصلالة وصحار والدقم) حتى نهاية شهر سبتمبر الماضي بنسبة ٧١٪ حيث سافر نحو ٣ ملايين و٩٠٨ آلاف و٢٨٩ مسافرا على متن ٣٢ ألفًا و٦٩٣ رحلة مقارنة بـ ١٣ مليونا و٤٤٤ ألفا و٨١٨ مسافرًا بنهاية سبتمبر ٢٠١٩م سافروا على متن ٩٩ ألفًا و٥٣٣ رحلة بانخفاض نسبته ٦٧ بالمائة في عدد الرحلات .

وشهد شهر سبتمبر سفر ١٠٢ ألف و٨٨٣ مسافرا عبر مطار مسقط الدولي منهم ١٢ ألفا و١٤٤ في رحلات داخلية، وبلغ عدد القادمين ٦٢٥٣ والمغادرين ٥٨٩١، فيما بلغ عدد المسافرين في رحلات دولية ٩٠ ألفا و٧٣٩ مسافرا.

وفيما يخص الجنسيات الأكثر تحركا في مطار مسقط الدولي خلال شهر سبتمبر ٢٠٢٠م بلغ عدد المسافرين من الجنسية الهندية ٣٥ ألفا و٣٦٠ مسافرا (القادمون ١٤ ألفا و٥٧٦ والمغادرون ٢٠ ألفا و٧٨٤) ومن الجنسية البنجلاديشية ٥ آلاف و٧٠٨ مسافرين (القادمون ٧٨٧ والمغادرون ٤ آلاف و٩٢١) ومن الجنسية الباكستانية ١٦ ألفا و٩٦ مسافرا (القادمون ٩ آلاف و١١١ والمغادرون ٦ آلاف و٩٨٥).

ومن بداية العام الحالي وحتى نهاية سبتمبر ٢٠٢٠م) بلغ إجمالي عدد المسافرين عبر مطار مسقط الدولي بما فيهم القادمون والمغادرون والمحولون ٣ ملايين و٥٢٢ ألفا و٢٩٢ مسافرا بانخفاض نسبته ٧٠٫٩٪ عن الفترة نفسها من عام ٢٠١٩ فيما بلغ عدد الرحلات ٢٩ ألفا و٤٠١ رحلة بانخفاض نسبته ٦٦٫٦٪.

وبلغ عدد الرحلات الدولية عبر مطار مسقط الدولي حتى نهاية سبتمبر ٢٦ ألفا و٧٧٤ رحلة سافر على متن هذه الرحلات ٣ ملايين و٢٥٤ ألفا و٩٦٩ مسافرا بانخفاض نسبته ٧١٫١٪، وبلغ عدد القادمين عبر الرحلات الدولية مليونا و٥٥٩ ألفا و٢٠٠ مسافر ، فيما بلغ عدد المغادرين مليونا و٦٨٧ ألفا و٩١١ مسافرا في حين بلغ عدد ركاب تحويل الرحلات (الترانزيت) ٧ آلاف و٨٥٨ مسافرا.

أما الرحلات الداخلية عبر مطار مسقط الدولي فقد سجلت انخفاضا نسبته ٦٦٫٩٪ ليبلغ عددها ألفين و٦٢٧ رحلة سافر على متنها ٢٦٧ ألفا و٣٢٣ مسافرا بانخفاض في عدد المسافرين نسبته ٦٩ بالمائة.

وبلغ عدد القادمين بالرحلات الداخلية بمطار مسقط الدولي ١٣٣ ألفا و١٣٧ مسافرا بانخفاض نسبته ٦٨٫٩ بالمائة فيما بلغ عدد المغادرين ١٣٤ ألفا و١٨٦ مسافرا بانخفاض نسبته ٦٩ بالمائة مقارنة بنهاية سبتمبر ٢٠١٩م. وبلغ عدد المسافرين عبر مطار صلالة حتى نهاية سبتمبر ٢٠٢٠ نحو ٣٠٢ ألف و٢٣٠ مسافرا بانخفاض نسبته /٧١٫٥/ بالمائة سافروا على متن ألفين و٥٨٨ رحلة بانخفاض بالرحلات نسبته ٧١٫٥٪ مقارنة بنهاية سبتمبر ٢٠١٩.

وبلغ عدد الرحلات الدولية عبر مطار صلالة حتى نهاية سبتمبر ألفا و١٤٧ رحلة بانخفاض نسبته ٦٩٫٤٪ بالمائة عن الفترة نفسها من عام ٢٠١٩ سافر على متنها ١٢٧ ألفا و٢٠٣ ركاب بانخفاض نسبته ٦٨٫٦٪ (القادمون منهم ٥٦ ألفا و٢٥١ راكبا بانخفاض نسبته ٧١ بالمائة والمغادرون ٧٠ ألفا و٨٤٨ راكبا) بانخفاض نسبته ٦٦٫٤٪ مقارنة بنهاية سبتمبر ٢٠١٩.

وبلغ عدد الرحلات الداخلية عبر مطار صلالة ألفا و٤٤١ رحلة بانخفاض نسبته ٧٣ بالمائة سافر على متنها ١٧٥ ألفا و٢٧ راكبا بنسبة انخفاض قدرها ٧٣٫٣٪ (القادمون منهم بلغوا ٨٧ ألفا و٨٤٦ راكبا بانخفاض نسبته ٧٣٫٢٪ والمغادرون ٨٧ ألفا و١٨١ راكبا) بانخفاض نسبته ٧٣٫٤ ٪.

وحتى نهاية سبتمبر ٢٠٢٠ استقبل مطار صحار ٦٨ ألفا و٧١٤ مسافرا، سافروا على متن ٥٣٤ رحلة دولية (القادمون ٣٣ ألفا و٩٦٢ مسافرا والمغادرون ٣٤ ألفا و٧٥٢ مسافرا) ولم يستقبل المطار أي مسافرين طيلة أشهر أبريل ومايو ويونيو ويوليو وأغسطس.

واستقبل مطار الدقم ١٧٠ رحلة على متنها ١٥ ألفا و٥٣ مسافرا بانخفاض بالمسافرين بلغت نسبته ٦٤٫٣٪ مقارنة بنهاية سبتمبر ٢٠١٩ (القادمون منهم ٧ آلاف و٧٩٣ مسافرا والمغادرون ٧ آلاف و٢٦٠ مسافرا) ، وشهد شهر سبتمبر فقط ١٦ رحلة سافر على متنها ٥١٤ راكبا (القادمون منهم ٢٥٨ والمغادرون ٢٥٦).

■ أحد المسافرين خلال تخليص إجراءات السفر

الأجانب يتجهون للشراء

سوق مسقط تتراجع ٦ نقاط .. وتحرك محدود للأسهم القيادية

كتب - زكريا فكري

تراجع مؤشر سوق مسقط للأوراق المالية خلال جلسة الأربعاء ٦ نقاط متأثرا بضغوطات جماعية للقطاعات الرئيسة وتحرك محدود للأسهم القيادية مع موجة لافتة لعمليات شراء الأجانب يعكس مناسبة الأسعار الحالية لتنويع المحافظ المالية.

وبلغت نسبة تراجع المؤشر (مسقط ٣٠) ٠٫٢٪ ليغلق عند مستوى ٣٦٠١ نقطة، وسجلت قيمة التداولات ٦٧٠ ألف ريال عماني مقارنة بالجلسة السابقة والتي بلغت فيها قيمة التداولات ١٫٠٢ مليون ريال عماني، وبلغت أحجام التداول ٣٫٤ مليون سهم، مقابل ٦٫١ مليون سهم الجلسة السابقة.

وتم التعامل على ٢٩ ورقة مالية ارتفعت منها ورقة واحدة، بينما تراجعت ٥ أوراق واستقرت أسعار ٢٣ ورقة مالية عند مستوياتها السابقة.

القطاعات الرئيسية

سجلت القطاعات الرئيسة تراجعات طفيفة كان أبرزها مؤشر قطاع الخدمات الذي تراجع بنسبة ٠٫١٨٪، يليه مؤشر قطاع المال متراجعا بنسبة ٠٫١٥٪، ثم مؤشر قطاع الصناعة متراجعا بنسبة ٠٫٠٨٪.

إقبال الأجانب على الشراء

بلغت قيمة شراء غير العمانيين ٢٥٤ ألف ريال وهو ما يعادل ٣٨٪، بينما بلغت قيمة البيع ١٠٩ آلاف ريال،تعادل ١٦٫٢٪، ليرتفع صافي الاستثمار غير العماني ١٤٥ ألف ريال وبما يعادل ٢١٫٦٪.

حركة الاسهم

ارتفع سهم الخليجية لخدمات الاستثمار وحيدا بعد ان هبط بنسبة ١٫٣٪. اما التراجعات فقد تصدرها سهم مسقط للتمويل والذي هبط بنسبة ٢٫٥٪، يليه سهم النهضة للخدمات متراجعا بنسبة ١٫٧٪، ثم سهم الجزيرة للمنتجات الحديدية متراجعا بنسبة ١٫٤٪.

نشاط الأسهم

استحوذ بنك مسقط على ١٧٫٨٪ من قيمة تداولات الجلسة اذ بلغت قيمة تداولات السهم ١١٩٫٥ الف ريال عماني، يليه سندات أومنفيست بقيمة ١٠٢ ألف ريال.

وفيما يتعلق بأحجام التداول فقد استحوذت الخليجية لخدمات استثمار قابضة على ١٦٪ من اجمالي كميات التداول ، محققة ٥٥٦ ألف سهم ، يليها بنك صحار الدولي بحجم تداول ٣١٩ ألف سهم.

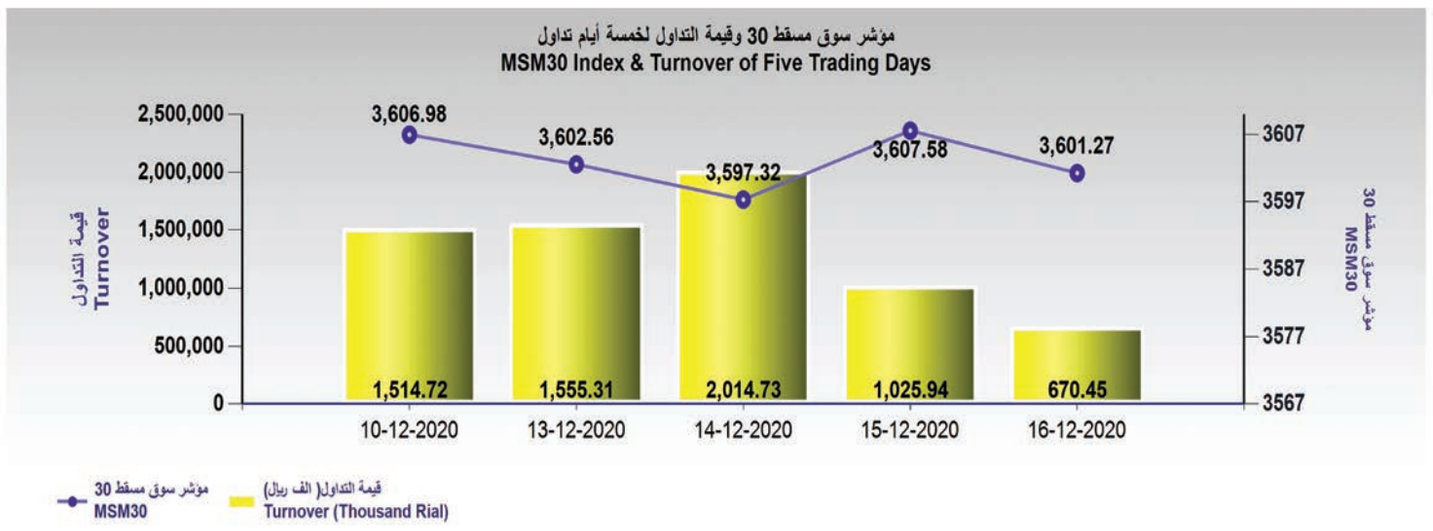

مدائن تنمي مهارات كوادرها في إعداد وتقييم دراسات جدوى المشاريع

نظمت المؤسسة العامة للمناطق الصناعية «مدائن»، ممثلة في أكاديمية مدائن الصناعية، برنامجا تدريبيا بعنوان «إعداد وتقييم دراسات الجدوى للمشاريع»، وذلك ضمن برنامجها المستمر لتأهيل وتدريب وتنمية كوادرها البشرية بمختلف المدن الصناعية في السلطنة لعام ٢٠٢٠م، حيث ركز البرنامج الذي قدمه درماراج كينج، الشريك بقسم الاستشارات في شركة الأعمال المتقدمة للاستشارات المالية والإدارية على عدة محاور منها تحليل السوق، والتحليل التقني، والتحليل المالي والتحليل الاقتصادي للمشاريع.

وناقش البرنامج تحليل السوق الذي يركز بشكل أساسي على مستقبل الطلب الكلي للمنتج أو الخدمة والحصة السوقية للمشروع قيد التقييم، فيما يركز التحليل التقني على الجوانب الفنية والهندسية للمشروع وتحديد ما إذا كانت المتطلبات المسبقة للتشغيل الناجح للمشروع قد تم أخذها في عين الاعتبار فيما يتعلق بالإضافة إلى اتخاذ القرارات الجيدة فيما يتعلق بموقع وحجم وعمليات المشروع.

بينما يهدف التحليل المالي إلى التأكد من قابلية المشروع للتطبيق من الجانب المالي وما إذا كان المشروع المقترح سوف يلبي توقعات عوائد المشروع، في حين يسعى التحليل الاقتصادي إلى توضيح الفوائد الاقتصادية المباشرة وتكاليف المشروع من ناحية أسعار الظل (Shadow Prices) وليس من حيث أسعار السوق، بالإضافة إلى دراسة تأثير المشروع على توزيع الدخل ومستوى الادخار والاستثمار في المجتمع، ومساهمة المشروع في تحقيق الاكتفاء الذاتي والتوظيف والجوانب الاجتماعية.

وقد قامت مدائن في عام ٢٠١٩م بإنشاء أكاديمية مدائن الصناعية، وذلك من منطلق رؤية المؤسسة ورسالتها في تنمية وتطوير الكوادر البشرية العاملة بها ، وتوفير خدمات القيمة المضافة للمستثمرين في المدن الصناعية، وإلى أهدافها الاستراتيجية حول إكساب العاملين المهارات الفنية اللازمة لتطوير أدائهم، وإيجاد فرص عمل جديدة للكوادر الوطنية بهدف تنمية وتطوير الكوادر البشرية الوطنية من موظفي المؤسسة وموظفي الشركات والمصانع بالمدن الصناعية، حيث تقدم الأكاديمية برامج تدريبية وفعاليات نوعية تتناول التحديات الملحة حسب المتغيرات محلياً وعالمياً، ولتحقيق التكامل والفعالية تسعى الأكاديمية لتقديم الاستشارات الإدارية، والمالية، والفنية للشركات والمصانع القائمة بالمدن الصناعية، كما تنظم أكاديمية مدائن الصناعية التدريب المقرون بالتشغيل بالمدن الصناعية بالتعاون مع الجهات المعنية المسؤولة عن التدريب المقرون بالتشغيل.

■ جانب من البرنامج التدريبي

تكريم فرق مكافحة سوسة النخيل الحمراء بالظاهرة

عبري - مراسل عُمان

احتفلت المديرية العامة للثروة الزراعية وموارد المياه بمحافظة الظاهرة صباح أمس بتكريم الفرق الميدانية العاملة بمكافحة سوسة النخيل الحمراء بولايات الظاهرة.

وقد ألقى المهندس سالم بن علي العمراني المدير العام للمديرية العامة للثروة الزراعية وموارد المياه بمحافظة الظاهرة كلمة قال فيها: تسعى وزارة الثروة الزراعية والسمكية وموارد المياه إلى الحد من انتشار وضرر سوسة النخيل الحمراء على أشجار النخيل وذلك بتوجيه المزارعين لعدم نقل أي فسيلة من أماكن الإصابة إلى أماكن أخرى سليمة، وذلك من خلال القيام بالمسح والاستكشاف بقرى ولايات الظاهرة وتنفيذ عملية الإزالة والعلاج للنخيل المصابة، وقد قمنا بمسابقة ومبادرة تشجيعية بين الفرق الميدانية العاملة في مجال مكافحة سوسة النخيل الحمراء بولايات عبري، وينقل، وضنك، وذلك بهدف تشجيع الفرق الميدانية وشحذ الهمم في سبيل مكافحة سوسة النخيل الحمراء. وفي الختام تم تكريم الفرق الميدانية، وفريق أحمد العلوي التابع لدائرة الثروة الزراعية وموارد المياه بولاية ينقل الحاصل على المركز الأول لمسابقة مكافحة سوسة النخيل الحمراء بمحافظة الظاهرة.

لجنة سنن البحر بصور تناقش إيجاد مرفأ بديل

العمانية: عقدت لجنة سنن البحر بولاية صور بمحافظة جنوب الشرقية اجتماعًا لها الأربعاء برئاسة سعادة الشيخ صقر بن سلطان الشكيلي والي صور.

واستعرضت اللجنة خلال الاجتماع عددًا من الموضوعات المتعلقة بالقطاع السمكي من بينها مناقشة تطوير المسار الغربي بميناء الصيد البحري بصور ومطالبة أهالي منطقة الغليلة بإيجاد مرفأ بديل لقواربهم وإنشاء كاسر أمواج بقرية شياع. كما ناقشت اللجنة الردود الواردة إليها من جهات الاختصاص فيما يتعلق بتوصيات وموضوعات المحاضر السابقة إلى جانب استعراض الطلبات التي تقدم بها المنتفعون من القطاع السمكي، حيث اتخذت بشأنها التوصيات اللازمة.

٦ أحكام قضائية ضد مؤسسات تجارية بالداخلية

أصدرت المحكمة الابتدائية بولاية بهلا أحكاماً قضائية ضد مؤسسات تجارية لمخالفتها قانون حماية المستهلك الصادر بالمرسوم السلطاني رقم (٢٠١٤/٦٦م)، قضت بالإدانة وغرامات مالية.

وتتلخص الأحكام الثلاثة الأولى في تلقي إدارة حماية المستهلك بمحافظة الداخلية شكاوى من مستهلكين مفادها قيامهم بالاتفاق مع مؤسسة تجارية بتفصيل أثاث لمنازلهم حسب العقد المتفق بينهم إلا أن المؤسسة لم تلتزم بإنجاز العمل وأخذت تماطل في تسليمه، مما دفع المستهلكين إلى تقديم شكواهم لدى الإدارة التي قامت بالإجراءات اللازمة وإحالتها للادعاء العام الذي باشر التحقيق فيها وأحالها للمحكمة المختصة التي أصدرت الأحكام بإدانة المتهم وقضت بتغريمه عن القضية الأولى (١٠٠) ريال للحق العام وحمل المصروفات القانونية، ومدنياً إلزامه بإنجاز جميع الأعمال المتفق عليها خلال عشرة أيام من تاريخ الحكم، فإن تعذر عليه يلزم بإعادة المبلغ المسدد وقدره (٢٢٠٠) ريال للمدعي ، وعن القضية الثانية بتغريمه (١٠٠) ريال للحق العام وحمل المصروفات القانونية ، ومدنياً بأن يؤدي للمدعي بالحق المدني مبلغا قدره (٥٠٠) ريال، وعن القضية الثالثة بتغريمه من أجلها (١٠٠) ريال للحق العام وحمل المصروفات القانونية، ومدنيا إلزامه بإنجاز جميع الأعمال المتفق عليها في فاتورة التعاقد خلال ثلاثة أسابيع .

فيما تتلخص القضية الرابعة في تلقي الإدارة شكوى من أحد المستهلكين مفادها قيامه بالاتفاق مع إحدى المؤسسات التجارية على إكمال أعمال الحدادة لمنزله قيد الإنشاء إلا أن المؤسسة لم تلتزم بإنجاز العمل وأخذت تماطل في إنجازه، وعلى ضوء ذلك توجه المشتكي لتقديم شكواه للإدارة التي قامت بالإجراءات اللازمة وأحالتها للادعاء العام الذي باشر التحقيق فيها وأحالها للمحكمة المختصة التي أصدرت الحكم بإدانة المتهم لمخالفة قانون حماية المستهلك وقضت بتغريمه من أجلها (١٠٠) ريال للحق العام وحمل المصروفات القانونية.

أما تفاصيل القضيتين الخامسة والسادسة فتعود إلى تلقي شكاوى من مستهلكين اثنين بعد قيامهما بالاتفاق مع إحدى المؤسسات التجارية على تفصيل أبواب ونوافذ لمنزليهما إلا أن المؤسسة لم تلتزم بإنجاز العمل المتفق بينهم وأخذت تماطل في إنجاز العمل، ووفقاً لذلك قامت الإدارة على الفور باتخاذ إجراءاتها اللازمة وأحالتها للادعاء العام يليه المحكمة المختصة التي أصدرت الحكم بإدانة المتهم لمخالفة قانون حماية المستهلك وقضت بتغريمه (٢٠٠) ريال عماني للحق العام، وحمل المصروفات القانونية.

وتهيب الهيئة بجميع التجار والمزودين الالتزام بأحكام قانون حماية المستهلك ولائحته التنفيذية والالتزام بالشفافية والمصداقية والبعد عن أعمال الدعاية والإعلانات الزائفة والمضللة عند الترويج للسلع والخدمات التي يحتاج اليها المستهلك.

وزارة التجارة والصناعة وترويج الاستثمار
دائرة الملكية الفكرية
إعلان
تعلن دائرة الملكية الفكرية عن طلب تسجيل العلامة التجارية المقبولة وفقا لأحكام قانون حقوق الملكية الصناعية الصادر بالمرسوم السلطاني رقم ٢٠٠٨/٦٧.
طلب تسجيل العلامة التجارية رقم : ١٣٤٩٧٠
في الفئة ٤١ من أجل السلع/الخدمات :
تنظيم الفعاليات والمغامرات والدورات التدريبية .
باسم : الخيمة المميزة ش.م.م
الجنسية : عمانية
العنوان : ص.ب : ١٦٤٥ ر.ب : ١٣٣ ولاية بوشر ، محافظة مسقط ، سلطنة عمان
تاريخ تقديم الطلب : ٢٠٢٠/٢/٤

وزارة التجارة والصناعة وترويج الاستثمار
دائرة الملكية الفكرية
إعلان
تعلن دائرة الملكية الفكرية عن طلب تسجيل العلامة التجارية المقبولة وفقا لأحكام قانون حقوق الملكية الصناعية الصادر بالمرسوم السلطاني رقم ٢٠٠٨/٦٧.
طلب تسجيل العلامة التجارية رقم : ١١٣٣٤٨
في الفئة ٣٩ من أجل السلع/الخدمات :
سفر وسياحة .
باسم : الذئب البري للتجارة
الجنسية : عمانية
العنوان : ص.ب : ١٥٠ ر.ب : ١٣١ ، سلطنة عمان
تاريخ تقديم الطلب : ٢٠١٧/١٠/٨

وزارة التجارة والصناعة وترويج الاستثمار
دائرة الملكية الفكرية
إعلان
تعلن دائرة الملكية الفكرية عن طلب تسجيل العلامة التجارية المقبولة وفقا لأحكام قانون حقوق الملكية الصناعية الصادر بالمرسوم السلطاني رقم ٢٠٠٨/٦٧.
طلب تسجيل العلامة التجارية رقم :١١٢٢٦٨
في الفئة ٤٤ من أجل السلع / الخدمات:
الصيدليات.
باسم : مشاريع طلال النعيمي التجارية .
الجنسية : عمانية.
المهنة : تجارة.
العنوان : القرم، ولاية بوشر، محافظة مسقط .
تاريخ تقديم الطلب: ٢٠١٧/٨/١٧

منازل تحولت للاعتماد عليها وصدرت الفائض

مصدر الطاقة البديل لخفض تكلفة استهلاك الكهرباء الشمس

حاورته :
رحمة الكلبانية :

في بعض الأحيان يكون حل الأزمات التي نمر بها واضحًا أمامنا كالشمس، وقد تكون الشمس بحد ذاتها هي الحل. وهو ما أدركه رائد الأعمال عبدالله بن ناصر السعيدي، الرئيس التنفيذي لشركة نفاذ لأنظمة توليد الطاقة الشمسية حين قال في مستهل لقائنا معه: مع احتمالية تغيير تسعيرة الكهرباء مستقبلًا لخلق التوازن المطلوب في الاقتصاد الوطني، يجب أن يعي المجتمع أن استخدام الطاقة الشمسية قد يكون الحل الأنسب للتزود بطاقة خضراء لا تنضب، والحصول على عائد اقتصادي من خلال تحويل الفائض إلى شبكة الكهرباء الرئيسية.

بدأ السعيدي شركته «نفاذ» التي تهدف لتوفير حلول هندسية متكاملة لأنظمة توليد الطاقة الشمسية والمتجددة للأغراض التجارية، السكنية والصناعية، وقد تمكنت منذ نشأتها في إنتاج ٣,٥ جيجاوات في الساعة من جملة مشاريعها، والمساهمة في تخفيض ٢٠٠٠ طن من انبعاثات الكربون، كما بادرت في تطوير وتنمية وعي المجتمع حول الطاقة البديلة. وتحدث السعيدي في لقائه مع «عمان الاقتصادي» حول واقع ومستقبل استخدامات الفرد للطاقة المتجددة، وتوجه السلطنة والعالم في تنويع مصادر الطاقة لضمان استمرارها وخلق حلول ذكية.

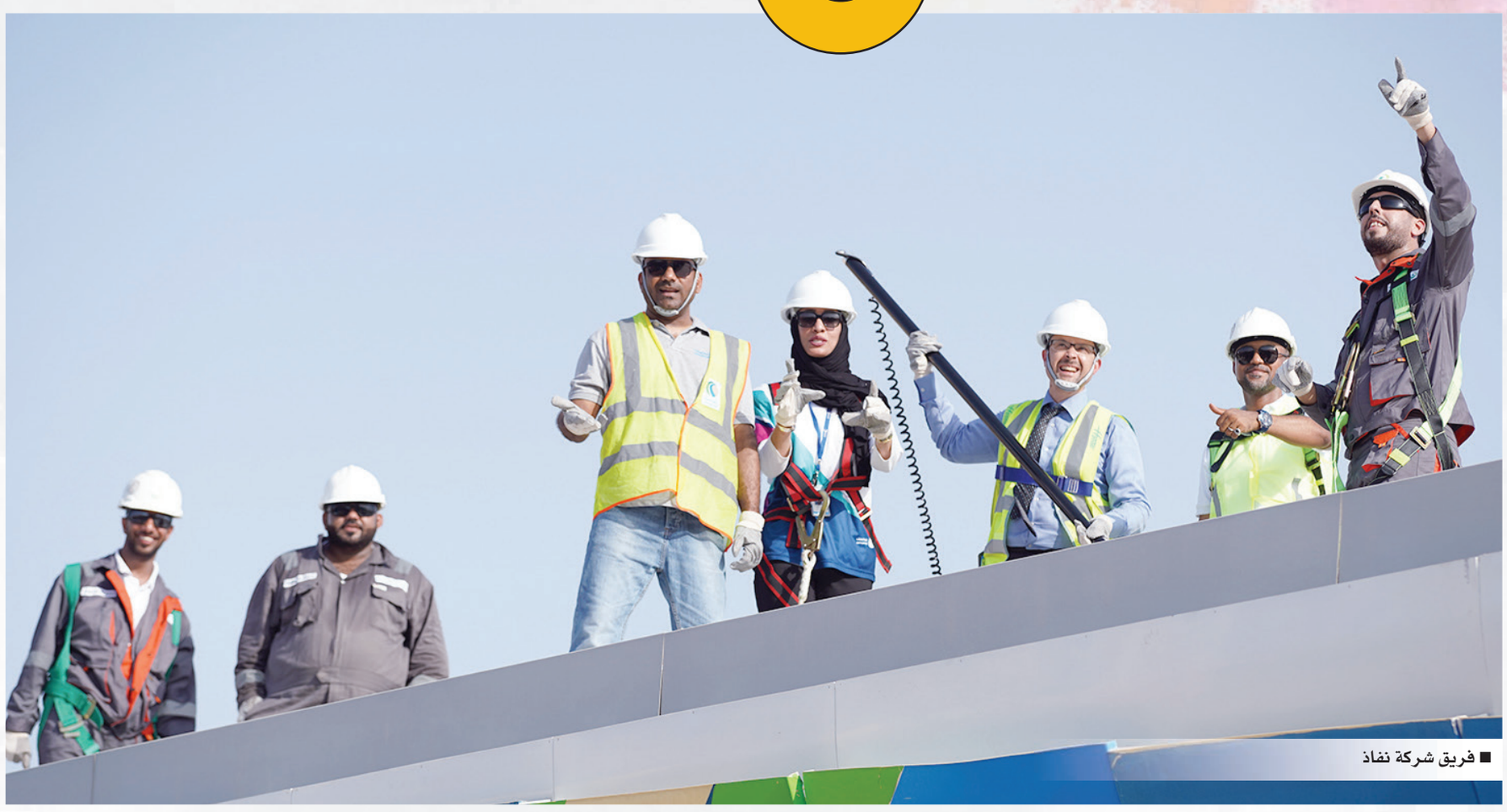

■ فريق شركة نفاذ

هل سنرى المزيد من أسقف المنازل المكسوة بالألواح الشمسية قريبًا؟

عندما قررنا في نفاذ الدخول إلى مشاريع الطاقة الشمسية للمنازل، كنا نعي بأن وعي وإقبال المجتمع على تبني الطاقة الشمسية كمصدر بديل سيزداد خاصة إذا ما تغيرت تسعيرة الكهرباء أو ارتفعت مستقبلًا، وقد نجحنا بالفعل في تنفيذ ٣٠ مشروعًا في مختلف محافظات السلطنة، وذلك دليل إدراكهم لأهمية الطاقة المتجددة والجدوى الاستثمارية منها، حيث أصبحت بعض المنازل تستلم فواتير كهرباء بالسالب وتصدر كهرباء للشبكة بدلا من الاستهلاك.

كيف يمكن أن يؤثر استخدام الطاقة الشمسية على تسعيرة الكهرباء مستقبلا؟

إن تبني الطاقة الشمسية كمصدر طاقة بديل عن الكهرباء في المباني الحكومية من الممكن أن يقلل من فرصة رفع الدعم عن الكهرباء مستقبلًا، فكل كيلوواط يستهلك من الطاقة الشمسية يوفر على الحكومة مبلغ الدعم. وكلفة الطاقة الشمسية اليوم أصبحت أقل من الكهرباء ولكن الناس تقع في خطأ حين تقارن سعر الطاقة الشمسية غير المدعوم بسعر تكلفة نظام الكهرباء الحالي المدعوم بنسبة ٦٠٪.

ومن الأمثلة الناجحة في ذلك، تجربتنا مع شركة «شل» في تركيب الألواح الشمسية في المدارس الحكومية، والبالغ عددها ١٠ مدارس متوزعة في مختلف محافظات السلطنة، وهو مشروع استراتيجي وفعال، خاصة إذا ما تم تعميمه على بقية المدارس التي تقوم أغلب عملياتها في الفترة الصباحية وتتوقف أنشطتها لمدة ٣ أشهر في الصيف ما يمنحها فرصة لتصدير الفائض إلى الشبكة والحصول على دخل إضافي. من ثم التوسع وتطبيق ذات المشاريع في المباني الحكومية.

إلى أين يتجه العالم؟ وفيما يتمثل مستقبل الطاقة؟

يتجه العالم إلى تمكين الإنسان من الاستغناء عن الكهرباء كمصدر للطاقة، حيث من الممكن أن نرى الناس تتنقل ببطاريات صغيرة تخزن عليها الطاقة الشمسية نهارًا وتستخدمها أينما تشاء طوال اليوم، وذلك مع توجه العالم في إيجاد حلول تخزين مبتكرة. كما أننا نلاحظ اليوم تحسن كفاءة الأجهزة الكهربائية بشكل عام، حيث إن استهلاكها للكهرباء بات أقل بكثير، مما يدل بأن استخدام الفرد للطاقة بشكل عام في تناقص أيضًا مما سيسمح له باستخدام نظم شمسية وبطاريات تخزين صغيرة الحجم.

هل يهدد التوجه للطاقة البديلة الاعتماد على النفط؟

إن تنويع مصادر الطاقة يصب في مصلحة الجميع. وقد يمتلك البعض اعتقادًا خاطئًا بأن التوسع في الاعتماد على الطاقة الشمسية قد يقلل الطلب مستقبلًا على النفط، وأن ذلك لن يصب في مصلحة اقتصاد بلد منتج ومصدر للنفط كالسلطنة، ولكن ذلك غير صحيح، حيث إن العالم يستهلك ما نسبته ٢٠٪ فقط من النفط والغاز لإنتاج الكهرباء، أما الاستخدامات الأخرى فهي باقية ومستمرة ولن يتم الاستغناء عن هذا المورد المهم في الثلاثين عاما المقبلة على الأقل.

ولابد لنا من التوجه نحو تنويع مصادر الطاقة، كما هو الحال مع تنويع مصادر الدخل، وذلك لضمان استدامتها، وتظهر أهمية ذلك بشكل جلي في الكوارث الطبيعية كالزلازل والأعاصير والبراكين وغيرها من الأحداث غير المتوقعة.

ما الذي يمكن السلطنة من الريادة في الطاقة المتجددة؟

تمتلك السلطنة مقومات مناخية تساعدها في إنتاج الطاقة الكهربائية من الشمس والرياح أكثر من غيرها، كما أن توجهات الحكومة والسياسات التي وضعتها لهذا القطاع تبشر بمستقبل زاهر. وتهدف السلطنة إلى أن تمثل الطاقة المتجددة ما لا يقل عن ٣٠٪ من الطاقة المنتجة بحلول ٢٠٣٠، وأعتقد بأنه هدف يمكن تحقيقه نظرًا للتطور السريع الذي يشهده القطاع. ولمزيد من التقدم، أرى أنه لابد أن تواكب منظومة التشريعات والقوانين التطور السريع والمتنامي للقطاع، وأن تعطى الشركات مجالا أوسع من الحرية للابتكار وتطوير الأفكار وخلق مشاريع جديدة في قطاع الطاقات الهجينة. كما أنه من المهم تعزيز التوجه للصناعة وخلق منتجات محلية. ولو تم التركيز في الوقت الحالي على بناء القدرات العمانية وتعزيز كفاءتها من خلال التدريب فإن السلطنة ستتمكن مستقبلًا من تصدير خبراتها للعالم، وأعتقد بأن احتمالية حدوث ذلك عالية جدًا.

مشروع الطاقة الشمسية بمدرسة عزان بن تميم بالمضيبي

ألم يكن من المخاطرة الدخول في قطاع لم يسبقكم إليه أحد من قبل؟

أعتقد بأن على رواد الأعمال أن يضعوا جزءًا من محفظتهم الاستثمارية للاستثمارات عالية الخطورة، فالمخاطرة العالية يقابلها هامش ربح عال جدًا كذلك، كما أنه يحتاج إلى المزج ما بين الاستثمارات في المناطق الآمنة والمناطق الخطرة ودراستها وتقييمها بشكل مستمر. وعندما تتنامى فكرة جديدة لدى رائد العمل ويكبر معها الرغبة والشغف مع توفر رأس المال فإنه لابد أن يتأكد من جاهزية الجوانب الإدارية التي ستعزز نجاح واستمرار تلك الفكرة وتقلل من الخطورة أو احتمالية الخسارة.

ما الذي يجعل من «نفاذ» نموذجًا ناجحًا في ريادة الأعمال؟

إن تأسيس نفاذ كان حلما منذ كنا على مقاعد الدراسة في الجامعة، وبعد أن عملنا على تحقيقها على أرض الواقع كانت أوائل التجارب في ريادة الأعمال والأولى من نوعها في قطاع الطاقة المتجددة هنا في السلطنة. ولم يكن لنجاح الشركة أن يتحقق دون مساندة وإيمان الجهات الحكومية والخاصة بنا وتعاونهم معنا، ومن أهمها شراكتنا مع مؤسسة عمان للاستثمار. ولو قامت جميع الشركات الكبيرة بتخصيص جزء من استثماراتها للتعاون مع الشركات الناشئة فإننا سنشهد تحولًا كبيرًا في قطاع ريادة الأعمال خلال الأعوام القادمة.

وتعمل نفاذ على ثلاثة قطاعات رئيسية وهي محطات الطاقة الكبيرة، ومزارع الطاقة الشمسية والمشاريع التجارية والصناعية والسكنية المربوطة بالشبكة من خلال تركيب الألواح الشمسية على أسطح المنازل أو البنايات أو المصانع أو مواقف السيارات وغيرها. كما تتميز نفاذ بالتزامها بالتعمين الذي يصل إلى ١٠٠٪ والحلول المبتكرة التي توفرها. وقد حصلت الشركة خلال مسيرتها على العديد من الجوائز من أهمها: جائزة محمد بن راشد لدعم مشاريع الشباب كأفضل شركة في قطاع الأعمال على مستوى الوطن العربي عام ٢٠١٨، والمركز الأول في جائزة شركة تنمية نفط عمان للطاقة المتجددة، والمركز الثالث في جائزة أفضل مبادرة بيئية خلال العام ٢٠١٨، وجائزة ريادة الأعمال لعام ٢٠١٥، وجائزة الرؤية الاقتصادية لعام ٢٠١٥ لأفضل مشاريع القطاع الخاص لفئة المؤسسات الصغيرة والمتوسطة. كما حازت نفاذ على الميدالية الذهبية في معرض بروكسل الدولي للابتكار لعام ٢٠١٥.

عبدالله السعيدي:

توجهات الحكومة نحو الطاقة المتجددة تبشر بمستقبل زاهر

لابد أن تواكب القوانين التطور السريع والمتنامي للطاقة وإعطاء الشركات مجالا أوسع

العالم يتجه للاعتماد على بطاريات صغيرة متنقلة تخزن عليها حاجتها من الطاقة

ألواح شمسية على أسطح أحد المنازل

مجلس الشؤون الادارية للقضاء
المحكمة الابتدائية بالسيب
أمـــانة سـر المحكمة

إعـلان قضائي بطلب التنفيذ

بناء على

الحكم رقم	الدائرة	ملف التنفيذ
(٢٠١٩/٥١٠٠/٢٧٦٦)	(تنفيذ مدني)	(٢٠٢٠/٩١٠٢/٢٤١٣)

الحق المطالب به (حكمت المحكمة حضوريا: أولا: بإدانة المتهم بجنحة عدم الالتزام بضمان ما قدمه من خدمة للمستهلك (وقضت بتغريمه خمسمائة ريال عمان ، ثانيا: بإلزامه بأن يؤدي للمدعي مدنيا مبلغا اجماليا قدره ٧٠٠ ر.ع ، ثالثا: بوقف العقوبة بحقه إذا التزام بالسداد خلال شهر من تاريخ الحكم).

اسماء الأطراف	الصفة	الرقم المدني
محمود عبدالله صالح الهميمي	طالب التنفيذ	٩٢٦٦٤٨٢
حمد حمود حمد الرقادي	منفذ ضده	١٤٦٤٢٥٦

ونظرا لتعذر إعلان المنفذ ضده بالطرق العادية، عليه يعتبر هذا النشر إعلانا له متضمنا تكليفه بالوفاء بما هو مطلوب منه أعلاه خلال سبعة أيام من تاريخ هذا النشر عملاً بنص بالمادتين (١١) و (٣٥٦) من قانون الإجراءات المدنية والتجارية.

أمانة سر المحكمة

مجلس الشؤون الادارية للقضاء
المحكمة الابتدائية بصلالة
أمـــانة سـر المحكمة

إعـلان نشـر

الاسم	صفتها	موطنها
هدى بنت يوسف بن خميس النوبية	مدعية	صلالة - صحلنوت - هاتف رقم ٩٣٢٩٨٠٣٠ - ٩٩٠٩٤٥٠٠

الاسم	صفته	موطنه
حسن بن سالم بن محمد كشوب	مدعى عليه	صلالة - صحلنوت - هاتف رقم ٩٩٢٨٢٨٤٧ - تعهدت المدعية بالإرشاد لآخر موطن معلوم للمدعى عليه

تعلـن أمانـة سـر المحكمـة الابتدائيـة بصلالـة أن المدعيـة أقامـت الدعوى رقم ٢٠٢٠/١٥٠٩/١١٣م ضد (المدعى عليه) للمطالبة بالآتي:

١. إلـزام المدعـى عليـه بسـداد استهـلاك الكهربـاء والمـاء مبلـغ قـدره (١,١٩٣,٣٢٠ ر.ع) ألـف ومائـة وثلاثـة وتسعون ريـالا وثلاثمائة وعشرون بيسة.
٢. إلزام المدعى عليه بمصاريف الدعوى.

ونظرا لتعذر إعلان المدعى عليه بالطرق العادية، يعتبر هذا النشر إعلانا له بموعد نظـر الدعوى في يوم الاثنين الموافق ٢٠٢٠/١٢/٢٨ الساعة (٩:٥) بمقر المحكمة الكائـن بـ (صلالة)، عملا بالمادة (١١) من قانـون الإجراءات المدنية والتجارية الصادر بالمرسوم السلطاني رقم ٢٠٠٢/٢٩م وتعديلاته.

أمانة سر المحكمة

مجلس الشؤون الادارية للقضاء
المحكمة الابتدائية بالسيب
أمـــانة سـر المحكمة

إعـلان قضائي

تعلـن أمانـة سر المحكمـة أن/شركـة تأجيـر للتمويل شـ.م.ع.ع أقامت الدعوى التجارية رقم: ٢٠٢٠/١٣٠٣/١١٤٦ ضد/ ١- أمل بنت خميس بن سالم الهنائية ٢- خولة بنت خميس بن سالم الهنائية للمطالبة بالآتي:

١. إلـزام المدعـى عليهمـا بالتضامـن والانفـراد بسداد مبلـغ قدره ٢٧٣٨ ر.ع (ألفـان وسبعمائة وثمانية وثلاثون ريالا عمانيا) لصالح المدعية.
٢. إلزامهمـا بالفائدة بواقع ٥,١٧٪ من تاريخ رفع الدعوى حتى تاريخ السداد الكامل والفعلي.
٣. التصريـح للمدعيـة ببيـع المركبة رقـم (٤٠٣٢/ ر م) من نوع كيا صالون ريو سوداء اللون طراز ٢٠١٠.
٤. إلـزام المدعـى عليهما بالمصاريـف واتعاب المحامـاة مبلغ قدره -/٥٠٠ ر.ع (خمسمائة ريال عماني).

وقـد تعذر إعـلان المدعى عليهمـا بالطـرق العادية، يعتبر وهـذا النشر إعلانـا لهمـا بموعـد نظر الدعـوى في يوم الاحـد الموافـق ٢٠٢١/١/٦ الساعة التاسعة صباحا بمقر المحكمة (بالسيب - مجمع المحاكم) عملا بالمادة (١١) من قانون الإجراءات المدنية والتجارية الصادر بالمرسوم السلطاني رقم ٢٠٠٢/٢٩م وتعديلاته.

أمانة سر المحكمة

مجلس الشؤون الادارية للقضاء
المحكمة الابتدائية بمسقط
أمـــانة سـر المحكمة

إعـلان قضائي

تعلن أمانة سر المحكمة أن/سباع بن علي بن زيد الربيعي أقام الدعوى العمالية رقم ٢٠٢٠/١٤٠٩/١٠٥٦ ضد/اس ام سي للبنية التحتية للمطالبة بالآتي:

- سداد مبلغ قدره ٢٠١١/٨٠٠ ر.ع (ألفان واحد عشر ريالا عمانيا وثمانمائة بيسة).
- مصاريف الدعوى .

ونظرا لتعذر إعلان المدعى عليها بالطرق العادية، يعتبر هذا النشر إعلانا لها بموعد نظر الدعوى في يوم الاثنين الموافق ٢٠٢١/١/١٨م الساعة التاسعة صباحا بمقر المحكمة (بمجمع المحاكم - الخوير)، عملا المادة (١١) من قانون الإجراءات المدنية والتجارية الصادر بالمرسوم السلطاني رقم ٢٠٠٢/٢٩م وتعديلاته .

أمانة سر المحكمة

مجلس الشؤون الادارية للقضاء
المحكمة الابتدائية بالعامرات
أمـــانة سـر المحكمة

إعـلان قضائي

تعلن أمانة سر المحكمة أن/شركة تأجير للتمويل شـ.م.ع.ع أقامت الدعوى التجارية رقم: ٢٠٢٠/١٣٠١/٦٠١ ضد /١- شركة الفوز الجديدة ش.م.م ٢- بابو رفيندرن (هندي الجنسية) ٣- علياء بنت عبدالله بن خميس بن سالم البادية - للمطالبة بالآتي:

أولا: وبصفة مستعجلة: توقيع الحجز التحفظي على جميع أصول ومنقولات الشركة المقيدة بالسجل التجاري رقم (١١٣٨٦٢٨) ومنع التصرف فيها. وذلك بمخاطبة امانة السجل التجاري بوزارة التجارة والصناعة وترويج الاستثمار مع تعيين حارس قضائي عليها لحين استيفاء مقدم الطلب مستحقاته ولحين الفصل في موضوع الدعوى ، دون الحاجة لإعلان وصيغة تنفيذية.

ثانيا: بصفة اصلية:

١. بإلزام المدعى عليهم بالتضامن والانفراد بأن يؤدوا للمدعي مبلغ ١٣,٤٤٣/٣٦١ ر.ع (ثلاثة عشر ألفا واربعمائة وثلاثة اربعين ريالا عمانيا وثلاثمائة واحدى وستين بيسة) عبارة عن المبلغ المستحق على التسهيلات الائتمانية كقرض تجاري لشراء سيارات وفوائده حتى تاريخ ٢٠٢٠/٨/٢٦م مع إلزامهم بما يستجد من فوائد بنكية بنسبة ١٣٪ من تاريخ ٢٠٢٠/٨/٢٦م حتى السداد النهائي.
٢. إلزام المدع عليهم بالتضامن والانفراد بأن يؤدوا للمدعي مبلغ ١٨,٧٨١/٥٣٦ ر.ع (ثمانية عشر ألفا وسبعمائة وواحد وثمانين ريالا عمانيا وخمسمائة وست وثلاثين بيسة) عبارة عن المبلغ المستحق على التسهيلات الائتمانية لشراء منافذ جديدة وفوائده حتى تاريخ ٢٠٢٠/٨/٢٦م مع إلزامهم بما يستجد من فوائد بنكية بنسبة ١٣٪ من تاريخ ٢٠٢٠/٨/٢٦م حتى السداد النهائي.
٣. التصريح للمدعي ببيع الشركة المرهونة - شركة الفوز الجديدة ش.م.م - سجل تجاري رقم (١١٣٨٦٢٨) المرهونة لصالح المدعي وبما عليها من اصول ومنقولات وموجودات لاستيفاء المبالغ المحكوم بها.
٤. التصريح ببيع المركبات المرهونة لصالح المدعي حسب البيانات والاوصاف المذكورة في الفقرة رقم (١٠) من هذه الصحيفة .
٥. بإلزام المدعى عليهم بسداد المصاريف القضائية ومبلغ قدره -/١٠٠٠ ر.ع (ألف ريال عماني) مقابل اتعاب المحاماة.

ونظرا لتعذر إعلان المدعى عليهم بالطرق العادية، يعتبر هذا النشر إعلانا لهم بموعد نظر الدعوى في يوم الخميس الموافق ٢٠٢١/١/٢٨م الساعة التاسعة صباحا بمقر المحكمة الكائن (بالعامرات السادسة - بجانب جامع الوهاب)، عملا بالمادة (١١) من قانون الإجراءات المدنية والتجارية الصادر بالمرسوم السلطاني رقم ٢٠٠٢/٢٩م وتعديلاته.

أمانة سر المحكمة

مجلس الشؤون الادارية للقضاء
المحكمة الابتدائية بالعامرات
أمـــانة سـر المحكمة

إعـلان قضائي

تعلن أمانة سر المحكمة أن/بنك صحار شـ.م.ع.ع أقـام الـدعـوى التجارية رقم ٢٠٢٠/١٣٠١/٢٥٦م ضد /خالد بن أحمد بن غلام الفارسي للمطالبة بالآتي:

١. إلزام المدعى عليه بأن يؤدي للمدعي المبالغ المتخلدة عن القرض الشخصي مبلغا قدره ١٠,٩٠٦/٦٠٨ ر.ع (عشرة آلاف وتسعمائة وستة ريالات عمانية وستمائة وثماني بيسات) عبارة عن جملة المبالغ المترتبة بذمته حتى تاريخ رفع الدعوى وما يستجد من الفوائد بواقع ٧٪ من تاريخ رفع الدعوى حتى تمام السداد.
٢. إلزام المدعى عليه بأن يؤدي للمدعي المبالغ المترتبة بذمته عن التسهيلات الائتمانية بصورة السحب على المكشوف مبلغا قدره ١٠٢/٧٩٣ ر.ع (مائة وريالان عمانيان وسبعمائة وثلاث وتسعون بيسة) وما يستجد من فوائد بواقع ١٨٪ من تاريخ رفع الدعوى حتى تمام السداد.
٣. إلزام المدعى عليه بأن يؤدي للمدعي المبالغ المترتبة بذمته عن التسهيلات الائتمانية بصورة السحب على المكشوف مبلغا قدره ٥٠٢/٢٩١ ر.ع (خمسمائة وريالان عمانيان ومئتان واحدى وتسعون بيسة) وما يستجد من فوائد سنوية بواقع ١٨٪ من تاريخ رفع الدعوى حتى تمام السداد
٤. إلزام المدعى عليه بالرسوم والمصاريف واتعاب المحاماة مبلغ قدره -/١٠٠٠ ر.ع (ألف ريال عماني) .

ونظرا لتعذر إعلان المدعى عليه بالطرق العادية، يعتبر هذا النشر إعلانا له بموعد نظر الدعوى في يوم الخميس الموافق ٢٠٢١/١/٢١م الساعة التاسعة صباحا بمقر المحكمة الكائن (بالعامرات -مدينة النهضة - بالقرب من بريد عمان)، عملا بالمادة (١١) من قانون الإجراءات المدنية والتجارية الصادر بالمرسوم السلطاني رقم ٢٠٠٢/٢٩م وتعديلاته.

أمانة سر المحكمة

مجلس الشؤون الادارية للقضاء
المحكمة الابتدائية بالعامرات
أمـــانة سـر المحكمة

إعـلان قضائي

تعلن أمانة سر المحكمة أن/بنك ظفار ش.م.ع.ع أقام الدعوى التجارية رقم ٢٠٢٠/١٣٠١/٥٩٦م ضد فيصل بن عبدالحميد بن سليمان الزدجالي - للمطالبة بالآتي:

١. إلزام المدعى عليه بسداد مبلغ قدره -/١٣,٧٢٥ ر.ع (ثلاثة عشر ألفا وسبعمائة وخمسة وعشرون ريالا عمانيا) عبارة عن جملة المبالغ المترتبة بذمته حتى تاريخ ٢٠٢٠/٣/٢٣م.
٢. إلزام المدعى عليه بأن يؤدي للمدعي الفائدة الاتفاقية بواقع ٨٪ من تاريخ ٢٠٢٠/٣/٢٣م حتى تمام السداد.
٣. إلـزام المدعى عليه بسداد المصاريف القضائية ومبلغ قدره -/١٠٠٠ ر.ع (ألف ريال عماني) مقابل اتعاب المحاماة .

ونظرا لتعذر إعلان المدعى عليه بالطرق العادية، يعتبر هذا النشر إعلانا له بموعد نظر الدعوى في يوم الخميس الموافق ٢٠٢١/١/٢١م الساعة التاسعة صباحا بمقر المحكمة الكائن (بالعامرات -مدينة النهضة - بالقرب من بريد عمان)، عملا بالمادة (١١) من قانون الإجراءات المدنية والتجارية الصادر بالمرسوم السلطاني رقم ٢٠٠٢/٢٩م وتعديلاته.

أمانة سر المحكمة

مجلس الشؤون الادارية للقضاء
المحكمة الابتدائية بالعامرات
أمـــانة سـر المحكمة

إعـلان قضائي

تعلن أمانة سر المحكمة أن/بنك بيروت (فرع عمان) أقام الدعوى التجارية رقم ٢٠٢٠/١٣٠١/٥٩٣ ضد/١- محمد حنيف هارون احمد ٢- مشاريع دار التسويق للتجارة (تاجر فرد)، للمطالبة بالآتي:

١. إلزام المدعى عليهما بالتضامن والانفراد بأن يؤديا للمدعي مبلغا قدره ٣٠٥٦٥/١١٨ ر.ع (ثلاثون ألفا وخمسمائة وخمسة وستون ريالا عمانيا ومائة وثماني عشرة بيسة) عبارة عن المبلغ المستحق على القرض وفوائده حتى تاريخ ٢٠٢٠/٥/١٠م مع إلزامهما بما يستجد من فوائد بنكية بنسبة ٧٪ من تاريخ قيد الدعوى حتى السداد النهائي.
٢. التصريح ببيع الارض السكنية رقم (١٠٩٢) الواقعة بولاية السويق بحي الخضراء الجديدة بالمربع الخضراء الجديدة/١ البالغة مساحتها (٦٠٠م٢) والمرهونة لصالح المدعي.
٣. إلزام المدعى عليهما بسداد المصاريف القضائية ومبلغ قدره -/١٠٠٠ ر.ع (ألف ريال عماني) مقابل اتعاب المحاماة .

ونظرا لتعذر إعلان المدعى عليهما بالطرق العادية، يعتبر هذا النشر إعلانا لهما بموعد نظر الدعوى في يوم الخميس الموافق ٢٠٢١/١/١٤م الساعة التاسعة صباحا بمقر المحكمة الكائن (بالعامرات -مدينة النهضة - بالقرب من بريد عمان)، عملا بالمادة (١١) من قانون الإجراءات المدنية والتجارية الصادر بالمرسوم السلطاني رقم ٢٠٠٢/٢٩م وتعديلاته.

أمانة سر المحكمة

مجلس الشؤون الادارية للقضاء
المحكمة الابتدائية بمسقط
أمـــانة سـر المحكمة

إعـلان قضائي

تعلن أمانة سر المحكمة أن/محمود بن مبارك بن هديب القريني أقام الدعوى العمالية رقم ٢٠٢٠/١٤٠٩/١٠٧٣ ضد/اس ام سي للبنية التحتية للمطالبة بالآتي:

- سداد جميع الرواتب المتأخرة.
- التعويض عن الاضرار .

ونظرا لتعذر إعلان المدعى عليها بالطرق العادية، يعتبر هذا النشر إعلانا لها بموعد نظر الدعوى في يوم الاثنين الموافق ٢٠٢١/١/١٨م الساعة التاسعة صباحا بمقر المحكمة (بمجمع المحاكم - الخوير)، عملا المادة (١١) من قانون الإجراءات المدنية والتجارية الصادر بالمرسوم السلطاني رقم ٢٠٠٢/٢٩م وتعديلاته .

أمانة سر المحكمة

مجلس الشؤون الادارية للقضاء
المحكمة الابتدائية بالسيب
أمـــانة سـر المحكمة

إعـلان قضائي بطلب التنفيذ

بناء على

الحكم رقم	الدائرة	ملف التنفيذ
(٢٠٢٠/١٣٠١/٥٨٢)	(تنفيذ تجاري)	(٢٠٢٠/٩١٠٣/٣١٨٣)

الحق المطالب به (قررت المحكمة حكما قطعيا بإلزام المدعى عليه بسداد ٢٣,٢١٤,٢٣٩ ر.ع (ثلاثة وعشرين ألفا ومائتين واربعة عشر ريالا عمانيا ومائتين وتسع وثلاثين بيسة) وفائدة ٥,٥٪ سنويا من تاريخ ٢٠٢٠/٣/١٢ حتى السداد التام واتعاب محاماة ١٠٠ ر.ع والمصاريف).

اسماء الأطراف	الصفة	الرقم المدني
بنك مسقط ش.م.ع.ع	طالب التنفيذ	
حمود بن عبدالله بن حمود الحارثي	منفذ ضده	

ونظرا لتعذر إعلان المنفذ ضده بالطرق العادية، عليه يعتبر هذا النشر إعلانا له متضمنا تكليفه بالوفاء بما هو مطلوب منه أعلاه خلال سبعة أيام من تاريخ هذا النشر عملاً بنص بالمادتين (١١) و (٣٥٦) من قانون الإجراءات المدنية والتجارية.

أمانة سر المحكمة

مجلس الشؤون الادارية للقضاء
المحكمة الابتدائية بالسيب
أمـــانة سـر المحكمة

إعـلان قضائي بطلب التنفيذ

بناء على

الحكم رقم	الدائرة	ملف التنفيذ
(٢٠٢٠/١٣٠١/٣٦٨)	(تنفيذ تجاري)	(٢٠٢٠/٩١٠٣/٣١٨١)

الحق المطالب به (إلزام المدعى عليه بسداد مبلغ قدره ٣٢,٦٦٤,٧٨٣ ر.ع (اثنان وثلاثون ألفا وستمائة واربعة وستون ريالا عمانيا وسبعمائة وثلاث وثمانون بيسة) وفائدة ٥,٥٠٪ من تاريخ ٢٠٢٠/٢/٥ حتى تمام السداد ومحاماة ١٠٠ ر.ع والمصاريف).

اسماء الأطراف	الصفة	الرقم المدني
بنك مسقط ش.م.ع.ع	طالب التنفيذ	
امجد بن بدر بن سعود الجابري	منفذ ضده	

ونظرا لتعذر إعلان المنفذ ضده بالطرق العادية، عليه يعتبر هذا النشر إعلانا له متضمنا تكليفه بالوفاء بما هو مطلوب منه أعلاه خلال سبعة أيام من تاريخ هذا النشر عملاً بنص بالمادتين (١١) و (٣٥٦) من قانون الإجراءات المدنية والتجارية.

أمانة سر المحكمة

مجلس الشؤون الادارية للقضاء
المحكمة الابتدائية بالعامرات
أمـــانة سـر المحكمة

إعـلان حكـم

تعلن أمانة سر المحكمة أنه صدر حكم بتاريخ ٢٠٢٠/١١/٥م في الدعوى التجارية رقم ٢٠١٩/١٣٠١/٤٣٤م المقامة من/ بنـك صحار قضى بإلـزام المحكوم ضده/يحيى بن عمر بن سعيـد البلوشـي بسداد مبلغ قـدره ٩,٣٣٦/٣١٧ ر.ع (تسعة آلاف وثلاثمائـة وستة وثلاثون ريـالا عمانيا وثلاثمائة وسبع عشـرة بيسـة) عن القرض محل الدعـوى والفائـدة بواقع ٦٪ مـن تاريـخ رفع الدعوى حتـى تمام السـداد وإلزامه بأن يـؤدي مبلـغ -/٢٠٠ ر.ع (مائتي ريال عمانـي) مقابل اتعاب المحاماة ورسوم ومصاريف الدعوى .

ولمـا كان المحكـوم ضده لـم يحضر جلسة النطـق بالحكم وتعـذر إعلانـه بالطـرق العادية، فـإن هذا يعتبـر إعلانا له بالحكـم طبقا للمادتيـن (١١، ٢٠٤) من قانـون الإجراءات المدنيـة والتجاريـة الصـادر بالمرسـوم السلطانـي رقـم: ٢٠٠٢/٢٩م وتعديلاته.

أمانة سر المحكمة

مجلس الشؤون الادارية للقضاء
محكمة الاستئناف بمسقط
أمـــانة سـر المحكمة

إعـلان استئناف تجاري

تعلـن أمانة سر المحكمـة أن/مرتفعات الشـرح للتجارة ش.م.م قد أقامت أمامها الاستئنـاف التجاري رقم ٢٠٢٠/٧١٠٣/٩٧٩م ضـد كامـران نديم نور عبدالعزيـز نديم (باكستانـي الجنسية) وآخـر تطلب فيه: إلغاء الحكم المستأنف والقضاء مجددا برفض الدعـوى وإلزام المستأنف ضدهمـا بالمصاريف وأتعاب محاماة مبلغ ألف ريال عماني.

وقـد تعذر إعـلان المستأنف ضده كامران نديـم نور عبدالعزيز نديـم (باكستاني الجنسيـة) بالطرق العادية، هـذا النشر يعتبر إعلانـا لـه بالاستئنـاف ، وحـددت جلسـة ٢٠٢١/١/٣م الساعة التاسعة صباحا بمقر المحكمة الكائن (بالخوير ، حي الوزارات ، مجمـع المحاكم) موعـدا لسماعها طبقا للمادة (١١) من قانون الاجراءات المدنية والتجاريـة الصادر بالمرسوم السلطاني رقم ٢٠٠٢/٢٩ وتعديلاته.

أمانة سر المحكمة

مجلس الشؤون الادارية للقضاء
المحكمة الابتدائية بالسيب
أمـــانة سـر المحكمة

إعـلان قضائي بطلب التنفيذ

بناء على

الحكم رقم	الدائرة	ملف التنفيذ
(٢٠٢٠/١٣٠١/٣٦٩)	(تنفيذ تجاري)	(٢٠٢٠/٩١٠٣/٣١٨٥)

الحق المطالب به (قررت المحكمة حكما قطعيا بإلزام المدعى عليه بسداد ١٦,٦٥٠/٨٩٣ ر.ع وفائدة ٦٪ سنويا من تاريخ ٢٠١٩/١٢/١٩ حتى السداد التام وأتعاب محاماة ١٠٠ ر.ع والمصاريف).

اسماء الأطراف	الصفة	الرقم المدني
البنك الوطني العماني ش.م.ع.ع	طالب التنفيذ	
تيمور بن سعود بن محمد الوهيبي	منفذ ضده	

ونظرا لتعذر إعلان المنفذ ضده بالطرق العادية، عليه يعتبر هذا النشر إعلانا له متضمنا تكليفه بالوفاء بما هو مطلوب منه أعلاه خلال سبعة أيام من تاريخ هذا النشر عملاً بنص بالمادتين (١١) و (٣٥٦) من قانون الإجراءات المدنية والتجارية.

أمانة سر المحكمة

مجلس الشؤون الادارية للقضاء
المحكمة الابتدائية بمسقط
أمـــانة سـر المحكمة

إعـلان قضائي

تعلن أمانة سر المحكمة أن/قاسم بن حمد بن حارب الصالحي أقام الدعوى العمالية رقم ٢٠٢٠/١٤٠٩/١٠٥٥ ضد/اس ام سي للبنية التحتية للمطالبة بالآتي:

- سداد كافة الأجور المتأخرة بمبلغ قدره -/٤٧٢٥ ر.ع (أربعة آلاف وسبعمائة وخمسة وعشرون ريالا عمانيا.
- التعويض عن الاضرار .

ونظرا لتعذر إعلان المدعى عليها بالطرق العادية، يعتبر هذا النشر إعلانا لها بموعد نظر الدعوى في يوم الاثنين الموافق ٢٠٢١/١/١٨م الساعة التاسعة صباحا بمقر المحكمة (بمجمع المحاكم - الخوير)، عملا المادة (١١) من قانون الإجراءات المدنية والتجارية الصادر بالمرسوم السلطاني رقم ٢٠٠٢/٢٩م وتعديلاته .

أمانة سر المحكمة

مجلس الشؤون الادارية للقضاء
المحكمة الابتدائية بالسيب
أمـــانة سـر المحكمة

إعـلان قضائي بطلب التنفيذ

بناء على

الحكم رقم	الدائرة	ملف التنفيذ
(٢٠٢٠/١٣٠١/٥٨٣)	(تنفيذ تجاري)	(٢٠٢٠/٩١٠٣/٣١٨٠)

الحق المطالب به (قررت المحكمة حكما قطعيا بإلزام المدعى عليه بسداد ٢٢,٣٠٣/ ٢٩٣ ر.ع وفائدة ٣,٥٪ سنويا من تاريخ ٢٠٢٠/٣/١٣ حتى السداد التام واتعاب محاماة ١٠٠ ر.ع والمصاريف).

اسماء الأطراف	الصفة	الرقم المدني
بنك مسقط ش.م.ع.ع	طالب التنفيذ	
زينب بنت علي بن سليمان البلوشية	منفذ ضدها	

ونظرا لتعذر إعلان المنفذ ضدها بالطرق العادية، عليه يعتبر هذا النشر إعلانا لها متضمنا تكليفها بالوفاء بما هو مطلوب منها أعلاه خلال سبعة أيام من تاريخ هذا النشر عملاً بنص بالمادتين (١١) و (٣٥٦) من قانون الإجراءات المدنية والتجارية.

أمانة سر المحكمة

مجلس الشؤون الادارية للقضاء
المحكمة الابتدائية بالسيب
أمـــانة سـر المحكمة

إعـلان قضائي

تعلـن أمانة سر المحكمة أن/شركة تأجير للتمويل ش.م.ع.ع أقامت الدعـوى التجاريـة رقـم: ٢٠٢٠/١٣٠٣/١١٤٥ ضـد/ عبـدالله بن محمد بن سالم الحارثي للمطالبة بالآتي:

١. إلـزام المدعى عليه بأن يـؤدي للمدعية مبلغا قدره ١٣١٥ ر.ع (ألف وثلاثمائة وخمسة عشر ريالا عمانيا).
٢. إلزامـه بالفائـدة القانونية بواقع ١٠٪ مـن تاريخ رفع الدعوى حتى تاريخ السداد الكامل والفعلي.
٣. إلـزام المدعـى عليـه بالرسـوم والمصاريـف واتعـاب المحاماةمبلغ قدره -/٥٠٠ ر.ع (خمسمائة ريال عماني).

وقـد تعـذر إعلان المدعى عليه بالطرق العاديـة، يعتبر وهذا النشر إعلانـا له بموعد نظر الدعوى في يوم الاربعاء الموافق ٢٠٢١/١/٦ الساعة التاسعة صباحا بمقر المحكمة (بالسيب - مجمع المحاكم) عملا بالمادة (١١) من قانون الإجراءات المدنية والتجارية الصادر بالمرسوم السلطاني رقم ٢٠٠٢/٢٩م وتعديلاته.

أمانة سر المحكمة

مجلس الشؤون الادارية للقضاء
المحكمة الابتدائية بالسيب
أمـــانة سـر المحكمة

إعـلان قضائي

تعلـن أمانـة سـر المحكمـة أن/الشركـة العمانيـة لنقل الكهربـاء أقامت الدعـوى التجاريـة رقـم: ٢٠٢٠/٢٣٠٤/١٢٥ ضـد كل مـن: ١- شركـة الخليـج جيبوتي العالمية ش.م.م ٢- شركة جيبوتي استركشرز المحدودة للمطالبة بالآتي:

١. إلـزام المدعـى عليهمـا بالتضامـن والانفـراد بسداد مبلـغ قدره ١,٠٨٤,٢٧٨,٠٥٢ ر.ع (مليـون واربعـة وثمانـون ألفـا ومائتـان وثمانيـة وسبعـون ريالا عمانيا واثنتان وخمسـون بيسة) وهو تكلفة ماتكبدته المدعية من تكاليف وخسائر اضافية بسبب فشل المدعى عليهما بأكمال المشروع.
٢. الفوائـد بواقع ٦,٥ ابتداء من تاريخ رفع الدعوى حتى تمام السداد استنـادا إلى القرار الوزاري رقم ٢٠١٨/٢٣٨ بتحديد العائد مقابل الدين التجاري.
٣. رسـوم الدعـوى واتعاب المحاماة الاتفاقيـة البالغ قدرها ٣٢,٠٠٠ ر.ع وفقا للمستندات المرفقة.

وقد تعذر إعلان المدعى عليهما بالطرق العادية، يعتبر وهذا النشر إعلانا لهمـا بموعد نظر الدعوى في يوم الاثنيـن الموافق ٢٠٢١/١/١١ الساعة التاسعـة صباحا بمقـر المحكمة (بالسيب - الخوضـ السابعة - بالقرب من محطة نفط عمان) عملا بالمادة (١١) من قانون الإجراءات المدنية والتجارية الصادر بالمرسوم السلطاني رقم ٢٠٠٢/٢٩م وتعديلاته.

أمانة سر المحكمة

مجلس الشؤون الادارية للقضاء
المحكمة الابتدائية بالسيب
أمـــانة سـر المحكمة

إعـلان حكـم لسريان الاستئناف

تعلن أمانة سر المحكمة الابتدائية بالسيب أنه بتاريخ ٢٠٢٠/١٢/٩ صدر حكم فـي الـدعـوى العمالية رقم ٢٠٢٠/١٤٠٩/٥٣٤ لصالح/أحمد سيد أحمد مهني ضد/الموئل للاستشارات الهندسية قضى فيها بالآتي: (حكمت المحكمة بإلزام المدعى عليها بأن تؤدي للمدعي مبلغا قدره (١٥٧٣,٣٨١ ر.ع) ألف وخمسمائة وثلاثة وسبعون ريالا عمانيا وثلاثمائة واحدى وثمانون بيسة على النحو المبين بالأسباب، وألزمتها بالمصاريف، ورفض ما زاد على ذلك من طلبات).

ولما كان المحكوم ضدها أو من ينوب عنها لم تحضر جلسة النطق بالحكم وتعذر إعلانها بالطرق العادية، فإن هذا يعتبر إعلانا لها بالحكم طبقا للمادتين (١١، ٢٠٤) من قانون الإجراءات المدنية والتجارية الصادر بالمرسوم السلطاني رقم: ٢٠٠٢/٢٩م.

أمانة سر المحكمة

مجلس الشؤون الادارية للقضاء
المحكمة الابتدائية بالعامرات
أمـــانة سـر المحكمة

إعـلان قضائي

تعلن أمانة سر المحكمة أن المدعية/وفاء ناصر عبدالوهاب القطامي أقامت الدعوى المدنية/ايجارات رقم ٢٠١٩/١٥٠٨/٢٤٢ ضد/اللبان الفاخر للأعمال للمطالبة بالآتي:

١. إلـزام المدعى عليها ومالكها بإخلاء العقار موضوع الدعوى لعدم سداد الاجرة وفقا لنص المادة (٧) الفقرة (أ) من القانون المنظم للعلاقة بين الملاك ومستأجري العقارات الصادر بالمرسوم السلطاني رقم (٨٩/٦).
٢. إلزام المدعى عليها بسداد الاجرة المترصدة في ذمتها منذ شهر أكتوبر ٢٠١٨م حتى شهر نوفمبر ٢٠١٩م مبلغ (١٧٦٠ ر.ع) ألف وسبعمائة وستين ريالا عمايا وما يستجد من أجرة بواقع مبلغ (٩٢٠ ر.ع) تسعمائة وعشرين ريالا عمانيا حتى الاخلاء الفعلي للعقار من أي شواغل وأشخاص وسداد مصاريف استهلاك الكهرباء والمياه وصيانة أي تلفيات قد تسببت المدعى عليها بإحداثها في العقار.
٣. تحميل المدعى عليها الرسوم القضائية وأتعاب المحاماة مبلغ سبعمائة ريال عماني .

ونظرا لتعذر إعلان المدعى عليها بالطرق العادية، يعتبر هذا النشر إعلانا لها بموعد نظر الدعوى في يوم الاثنين الموافق ٢٠٢١/١/١١م الساعة التاسعة صباحا بمقر المحكمة الكائن (بمدينة النهضة -المنطقة السادسة - بالقرب جامع الوهاب)، موعدا لسماعها وينتج عن الإعلان اثره من تاريخ النشر عملا بنص المادة (١١) من قانون الإجراءات المدنية والتجارية الصادر بالمرسوم السلطاني رقم ٢٠٠٢/٢٩م وتعديلاته.

أمانة سر المحكمة

عُمان الرياضي
sport@omandaily.com

الياباني تسونودا يقود ألفاتاوري في ٢٠٢١

باريس (أ ف ب) - أعلن فريق ألفاتاوري أن سائق سباقات الفورمولا ٢ الياباني يوكي تسونودا سيقود بجانب الفرنسي بيار غاسلي الموسم المقبل في بطولة العالم للفورمولا واحد.

وسيحل ابن العشرين عاما الذي أنهى بطولة الفورمولا ٢ في المركز الثالث هذا العام، بدلاً من الروسي دانييل كفيات في الحظيرة الإيطالية التي تستخدم محركات هوندا حتى نهاية ٢٠٢١، وهو موعد انسحاب الصانع الياباني من سباقات الفئة الأولى.

وقال النمساوي فرانتس توست، مدير ألفاتاوري الذي يعتبر الفريق الرديف لريد بول، إن الأخير «كان يتابع مسيرة يوكي منذ فترة وأنا متأكد بأنه سيضيف قوة كبيرة لفريقنا».

في غياب الأندية.. بث مباشر للقرعة

انطلاق مباريات مسابقة دور الـ٣٢ للكأس .. أول يناير

■ من منافسات مسابقة الكأس الماضية

كتب - ياسر المنا

وجه مجلس إدارة اتحاد كرة القدم الدعوة لأندية دوري عمانتل ودوري الدرجة الأولى للمشاركة في مراسم سحب قرعة دوري الـ٣٢ من مسابقة كأس جلالة السلطان يوم الاثنين المقبل الموافق ٢١ ديسمبر الجاري وذلك بقاعة المؤتمرات بمقر اتحاد الكرة في استاد السيب الرياضي في تمام الساعة الواحدة والنصف ظهرا.

وحسب البرنامج الذي اعتمده مجلس إدارة اتحاد الكرة للموسم الكروي الجديد ستنطلق مباريات دور الـ٣٢ في مسابقة الكأس الغالية في أيام: الأول والثاني والثالث من شهر يناير من العام المقبل ٢٠٢١ وذلك وفقا لجدول المباريات الذي أعدته رابطة الدوري.

ونتيجة ظروف جائحة كورونا سيختلف الوضع بالنسبة لمراسم القرعة للبطولة الغالية، حيث سيغيب عدد من الأندية كما جرت العادة ويقتصر الحفل على حضور لجنة المسابقات ورابطة الدوري على أن يتم نقل مراسم القرعة في بث تلفزيوني مباشر بجانب السماح لحضور بعض من ممثلي وسائل الإعلام المحلية.

وأكد حميد الجابري رئيس لجنة المسابقات أن الظروف المعلومة بشأن الجائحة أدت إلى أن يكون تدشين الكأس الغالية دون حضور مسؤولين من الأندية وتمنى أن تواصل المنافسة تطورها الفني وذلك من خلال الحرص والجدية التي ظلت تظهرها الأندية دوما في ميادين المسابقة العزيزة على قلوب الجميع.

وكما هو معروف أن نادي ظفار هو حامل لقب النسخة الأخيرة بعد أن تفوق على فريق العروبة في المباراة النهائية التي جرت في الشهر الماضي.

وتأتي مباريات بطولة الكأس بعد أسبوعين من انطلاقة الموسم الكروي وهو ما يساعد الأندية على أن تشارك في المنافسة المهمة وهي في وضعية فنية وبدنية جيدة نسبيا وذلك بعد أن تكون خاضت مباريات قوية.

وانتظمت أندية دوري عمانتل ودوري الدرجة الأولى في الفترة الماضية في تجارب ودية مشتركة بغية التحضير الفني والبدني والتكتيكي للموسم الجديد ولذلك يتوقع أن تكون المنافسة قوية بفضل الطموحات والرغبة الجماعية في خطف بطاقة العبور للدور المقبل وضمان الاستمرارية في البطولة الغالية والوصول إلى الأدوار الأخيرة ومن ثم المنافسة على اللقب.

جدد عقد سليمان البريكي

صحم يعزز صفوفه بمحترفين من الكونغو وفرنسا

■ الفرنسي مادبكا دومبيا

■ الكونغولي بادو بومبونجا

صحم - أحمد البريكي

جدد مجلس إدارة نادي صحم مساء أمس الأول عقد حارسه سليمان البريكي بحضور إحدى الدعائم الأساسية بصفوف الفريق الكروي الأول، حيث قاد الفريق لتحقيق العديد من الإنجازات أبرزها كأس جلال السلطان لكرة القدم، وقد حضر التوقيع عادل بن عبدالله الفارسي رئيس مجلس إدارة النادي، كما وقعت إدارة النادي مع المحترفين بادو بومبونجا لاعب منتخب الكونغو الديمقراطية، ويلعب في خط الدفاع قادما من نادي المولودية الوجدية المغربي والتوقيع مع المحترف الثاني مادكابا دومبيا فرنسي الجنسية، ويلعب في خط الوسط قادما من نادي دوناريا كالاراسي بدوري الدرجة الثانية الروماني والتوقيع مع المدافع أحمد البريكي الذي سبق له اللعب بصفوف الفريق في عدة مواسم قبل أن ينتقل للعب إلى صفوف نادي الشباب وصحار.

تقليص عدد المباريات ومن دون الحضور الجماهيري

٧ أندية تؤكد مشاركتها في دوري الدرجة الأولى للطائرة

أكدت ٧ الأندية مشاركتها في دوري الدرجة الأولى للكرة الطائرة وهي السيب والسلام والكامل والوافي وصحار وأهلي سداب ومصيرة وبهلا، فيما غاب نادي البشائر هذا الموسم عن المشاركة، وسوف يتم تحديد مواعيد المباريات بعد التأكد من جاهزية صالات المجمعات الرياضية التي سوف تقام عليها المباريات، وسيقام دوري الدرجة الأولى بنظام لعب دوري من دور واحد بين الأندية المشاركة بواقع ٢٥ مباراة يتم ترتيب الفرق من الأول إلى السابع وتصعد الأندية الحاصلة على المراكز من الأول الى الرابع، حيث يلعب الفريقان الحاصلان على المركزين الثالث والرابع لتحديد المركزين الثالث والرابع فيما يلعب الفريقان الحاصلان على المركزين الأول والثاني المباراة النهائية وذلك لتحديد بطل مسابقة دوري الدرجة الأولى للكرة الطائرة للموسم ٢٠٢٠-٢٠٢١م.

جاء ذلك في اجتماع لجنة المسابقات بالاتحاد العماني للكرة الطائرة وذلك عبر التواصل المرئي وذلك لمناقشة تحديد روزنامة المسابقات المحلية بمختلف مسمياتها استعدادًا لانطلاق مسابقات الموسم الرياضي للكرة الطائرة ٢٠٢٠ -٢٠٢١م المتمثلة في دوري الدرجة الأولى ودوري الدرجة الثانية ومسابقة درع وزارة الثقافة والرياضة والشباب، كما تطرقت اللجنة لآلية تطبيق البروتوكول الطبي الخاص بعودة إقامة المباريات، وتدارست اللجنة ردود الأندية التي أبدت موافقتها المشاركة في المسابقات التي ينظمها الاتحاد خلال الموسم ٢٠٢٠-٢٠٢١م.

ونظرًا لظروف جائحة فيروس كورونا فقد قررت اللجنة رفع توصية لمجلس الإدارة لاعتماد انطلاق مسابقاتها لهذا الموسم بصفة استثنائية من خلال تقليص عدد المباريات ونظام الدوري بدون الحضور الجماهيري حتى يتم الإعلان عن ذلك بواسطة الجهات المختصة، إضافة إلى ارتباط المنتخبات الوطنية والأندية بالمشاركة في البطولات الخارجية، كما رفعت اللجنة توصية لمجلس الإدارة لاعتماد نظام المسابقات واعتماد روزنامة المسابقات المحلية وكافة القرارات التي أقرتها اللجنة والتي حددت انطلاق دوري الدرجة الأولى للكرة الطائرة مع بداية شهر يناير ٢٠٢١م.

الدرجة الثانية

كما بلغ عدد الأندية المشاركة في دوري الدرجة الثانية للكرة الطائرة للموسم ٢٠٢٠-٢٠٢١م ١٤ ناديًا وهي صلالة - السويق - مجيس - النصر - ظفار - عبري - الاتفاق - المصنعة - قريات - الاتحاد - الخابورة - صحم - خصب - نادي عمان، وسيقام دوري الدرجة الثانية للكرة الطائرة للموسم ٢٠٢٠-٢٠٢١م بنظام تقسيم الأندية جغرافيًا الى ٤ مجموعات حيث تلعب من خلاله ٢٠ مباراة، على أن تلعب المباريات بنظام دوري من دور واحد بين أندية كل مجموعة ويصعد النادي الحاصل على الترتيب الأول من كل مجموعة، وستقام قرعة بين الأندية الأربعة الحاصلة على المركز الأول للعب مباريات الأدوار النهائية ويلعب الخاسران على المركزين الثالث والرابع فيما يلعب الفائزان المباراة النهائية لتحديد بطل المسابقة.

درع الوزارة

أما في مسابقة درع وزارة الثقافة والرياضة والشباب للموسم ٢٠٢٠م فتشارك جميع أندية الدرجتين الأولى والثانية والتي بلغ عددها ٢١ ناديا في مسابقة وهي السلام - الكامل والوافي - صحار - السيب - مصيرة - أهلي سداب - بهلا - صلالة - السويق - مجيس - النصر- عبري - الاتفاق - المصنعة - قريات - الاتحاد - الخابورة - صحم - ظفار - خصب - نادي عمان، وستلعب الأندية مباريات مسابقة درع الوزارة بنظام خروج المغلوب وسوف تقام القرعة المطلقة للمواجهات بين الأندية. وستنظم لجنة المسابقات خلال الأسبوع المقبل اجتماعًا فنيًا للأندية تقام من خلاله قرعة لملاعب المباريات لدوري الدرجة الأولى وقرعة مباريات وملاعب مسابقة درع الوزارة.

■ من لقاءات دوري الطائرة

رشحه إيتو للاحتراف الأوروبي

نجم ظفار الولي أبرز الوجوه الجديدة في الدوري

كتب - ياسر المنا

سيكون نجوم دوري عمانتل والأجهزة الفنية اليوم تحت أنظار المراقبين والمتابعين لبداية النسخة الجديدة في البطولة الكروية الأولى ضمن هرم مسابقات الكرة العمانية. تذخر قوائم الأندية المشاركة في دوري عمانتل بنخبة من اللاعبين الدوليين المحليين والأجانب وأسماء مدربين وطنيين وأجانب صاحبة تجارب ثرة وخبرة طيبة.

ومن بين أبرز اللاعبين الأجانب الذين يشاركون للمرة الأولى لاعب ظفار الموريتاني ياسين الولي والذي سبق أن رشحه الأسطورة الكاميرونية ولاعب ناديي ريال مدريد وبرشلونة الإسباني السابق صامويل ايتو، للاحتراف الأوروبي.

وجمع لقاء في نوفمبر الماضي بين النجم العالمي إيتو، ولاعب نادي ظفار الجديد ابان تواجد الاخير ببلاده، وأبدى النجم الكاميروني المعتزل إيتو إعجابه الكبير بالمقدرات التي يتمتع بها لاعب افسي نواذيبو الموريتاني آنذاك وأكد له بأنه مؤهل للاحتراف الأوروبي حالمًا اهتم بمقدراته واستمر في الطموح والتألق.

وتعاقد نادي ظفار العماني مع المحترف الموريتاني ياسين الشيخ الولي لمدة (٣) مواسم مطلع الأسبوع الجاري.

ونجح ظفار في خطف الدرة الموريتانية رغمًا عن المفاوضات التي قادتها العديد من الأندية العربية معه.

وأبدت الصحف ومواقع التواصل الاجتماعي والإخباري الموريتانية اهتمامًا كبيرًا بانتقال الدولي ياسين الشيخ عبد الولي إلى نادي ظفار متوقعة نجاح كبير للاعب في تجربته مع الكرة العمانية.

وأكمل ظفار تعاقده مع الدولي ياسين الشيخ الولي (٢٣) عامًا ليكون ضمن صفوف لاعبي الفريق خلال استحقاقات الموسم الجديد.

ولم يكن التعاقد مع اللاعب الموريتاني ياسين الشيخ الولي، سهلًا حيث بذل رئيس مجلس إدارة النادي الشيخ علي بن أحمد الرواس مجهودًا كبيرًا لإتمام الصفقة كللت بالنجاح بعد أن وقع اللاعب بصورة رسمية في كشوفات النادي قافلاً بذلك الباب أمام مفاوضات الأندية العربية المصرية والجزائرية التي كانت ترغب في ضم اللاعب وطاردته بالاتصالات حتى بعد حضوره لصلالة. وارتبط الدولي الموريتاني الشيخ الولي بالانتقال لعدد من الأندية العربية إلا أنه ذكر بأن اختيار نادي ظفار تم لعدد من الأسباب على رأسها رغبته في خوض تحدٍ جديد في الكرة العربية والآسيوية.

وأشار الدولي الموريتاني إلى أن طموحاته كبيرة في الاحتراف الأوروبي خاصة واصفًا ذلك بالحلم الذي يراوده ويسعى لتحقيقه على أرض الواقع من خلال بوابة ظفار.

واهتمت وسائل الإعلام الموريتانية بانتقال واحد من أفضل المواهب الموجودة بمنتخب موريتانيا، حيث أبرزت صحيفة الرؤية خبر تعاقد اللاعب مع نادي ظفار وأبرزت صور مراسم التوقيع مع نائب رئيس النادي أبوبكر بن ناجي اليافعي، ووصفت الصحيفة اللاعب المميز وأكدت أنه تألق مع ناديه السابق افسي نواذيبو الموريتاني كما أكدت أن المستويات الفنية المتميزة التي قدمها اللاعب أجبرت مدرب المنتخب الفرنسي كورينتان مارتينز على استدعاء اللاعب حيث شارك عبد الولي في آخر مباراة للمنتخب الموريتاني أمام بوروندي الشهر الماضي ضمن تصفيات بطولة الأمم الإفريقية. وكذلك أبرز موقع تواتر الموريتاني الشهير خبر انتقال لاعب نادي ظفار الجديد، ووصف اللاعب بأنه يعد من أفضل اللاعبين الشباب الذين سطع نجمهم في ميدان كرة القدم الموريتانية خلال السنوات الأخيرة.

يشار إلى أن لاعب ظفار الجديد، الشيخ الولي انتظم في تدريبات الفريق الأول لكرة القدم ويشارك بروح معنوية عالية مع زملائه تأهبًا للظهور خلال استحقاقات الموسم الجديد.

■ ياسين الولي

صحار يعزز صفوفه بسعد سهيل والنجاشي

■ سعد سهيل

صحار - عبدالله المانعي

قبل مباراته الافتتاحية في دوري عمانتل لكرة القدم للموسم الكروي الجديد ٢٠٢٠/٢٠٢١ أمام نادي عمان مساء غد الجمعة على أرضية ملعب المجمع الرياضي بصحار، طعّمت إدارة نادي صحار صفوف فريقها الكروي بالتعاقد مع سعد سهيل الظهير الأيمن لمنتخبنا الوطني والذي سبق له أن مثّل عددا من الأندية كان آخرها النهضة صاحب المركز الثالث في دوري الموسم الماضي: ٢٠١٩/ ٢٠٢٠ وتم كذلك إبرام التعاقد مع لاعب خط الوسط محمد النجاشي الذي سبق له أن مثّل أندية: صور وصحم وفنجاء ومن جديد عاد المدافع أحمد الكحالي لصفوف الفريق بعد أن قضى موسما واحدا مع الجار صحم.

كما تم فسخ التعاقد مع اللاعب إشهاد عبيد بالتراضي ويبدو أنه غيّر وجهته إلى ناد آخر وكان قد لعب مع الفريق في مبارياته التجريبية الودية الأربع أمام الرستاق والسويق والسيب والنهضة. وإضافة إلى هذه التعاقدات فإن صحار كان من قبل قد أبرم ٣ تعاقدات مع هداف الدوري ولاعب فنجاء سعيد الرزيقي ووجدي بن خميس اللمكي لاعب الوسط الذي كان مع صحم سابقا والحارس فارس الغيثي القادم من صور. وما زالت إدارة نادي صحار المؤقتة برئاسة المهندس إبراهيم بن عبدالله المقبالي لم تغلق باب التعاقدات للاعبين المحليين، فلربما تشهد الأيام المقبلة إبرام صفقات جديدة.

■ محمد النجاشي

وصول الرحال أحمد المحروقي محافظة مسقط

تصوير – صالح الشرجي

ختام رحلة العهد والولاء بمحافظة مسقط قادمة من ولاية أدم

كتب - فيصل السعيدي

اختتمت أمس رحلة العهد والولاء بعد وصولها إلى حدائق الصحوة بمحافظة مسقط التي جاءت احتفالًا بالعيد الوطني الخمسين، وتعبيرًا عن الفرحة باحتفالات السلطنة باليوبيل الذهبي، حيث انطلقت الرحلة صباح يوم الأربعاء ٩ ديسمبر الجاري بقيادة الرحال العماني أحمد بن حارب المحروقي ويرافقه محمد بن سالم الجهوري وماسيفر من الدنمارك. وكانت نقطة الانطلاقة من حارة البوسعيد منشأ الإمام أحمد بن سعيد وذلك في دلالة تاريخية على عراقة هذه الولاية بالإضافة إلى كونها ملتقى للقوافل التجارية. وقد مرت القافلة خلال الأيام السبعة على العديد من الولايات والأماكن السياحية التراثية بمحافظه الداخلية، ابتداء من أدم ومرورا بجبل المضمار ثم حديقة حيوانات وميدان الهجن العربية بالبشائر.

ثم واصلت القافلة سيرها باتجاه ولاية منح والمرور أمام حصن الشموخ بعدها الدخول إلى حي التراث وبركة الموز بولاية نزوى، وفي يومها الرابع مرت القافلة بولاية إزكي، حيث كان في استقبالها مكتب والي إزكي، ثم زيارة بعض المواقع الأثرية مثل قرية العين. أما اليوم الخامس فكان من نصيب ولاية سمائل واستقبل أهالي بلدة سيجا القافلة، ومن ثم توجهت في اليوم السادس إلى ولاية بدبد ومرت بوسط سوق فنجا النشط. وأخيرا حطت القافلة رحالها في محافظة مسقط في يومها الأخير وسط احتفالية وطنية تراثية تحت رعاية سعادة نائب محافظ محافظة مسقط. وقد جرى اختيار أسلوب التنقل بالإبل لما تشتهر به الولاية وأهلها من اهتمام كبير وحرص شديد على تعليم الأجيال ضرورة التمسك بهذا الموروث العماني الأصيل. وعن أهداف تنفيذ هذه الرحلة تحدث الرحال أحمد المحروقي : يأتي تنفيذ هذه الرحلة بعد عدد من الرحلات السابقة لتحقيق وتعزيز رسائل عدة منها التعريف بأهمية ولاية أدم تاريخيا وتجاريا.

كذلك التعريف بالعمق التاريخي والتراثي للولايات التي سيمر بها خط سير الرحلة وأهم منجزات النهضة الحديثة، وأهمية المحافظة على المكتسبات الوطنية التي تحققت على أرض الوطن، وتعميق روح المواطنة والاعتزاز بموروث الآباء والأجداد وتطوير مهنة تربية الإبل والمحافظة عليها.

وقدم الرحال العماني أحمد بن حارب المحروقي الشكر إلى كل من ساهم وتعاون معه في تسيير وتسهيل سير هذه الرحلة ويخص بالشكر مكتب سعادة والي أدم وسعادة عضو مجلس الشورى ممثل ولاية أدم، ومكاتب محافظ محافظة الداخلية ومكتب محافظ مسقط. وشرطه عمان السلطانية، والشكر موصول للجهات الحكومية والخاصة الداعمة وهي وزارة التراث والسياحة وشركة التحدي السريع وشركة الطليعة، والفرق الجبلية والرياضية التي استقبلت ورافقت القافلة في أجزاء من مسار الرحلة، وسوف تتكرر مثل هذه الرحلات إن شاء الله ويستمر النهج الذي خطط له مستقبلا ليشمل انطلاقة الرحلات القادمة من جميع حارات ولاية أدم والصحاري والبراري التي تتمتع بها هذه الولاية.

تكريم أحمد المحروقي

تكريم الدنماركية مانسيفر

موروث عماني أصيل

ثمن سعادة محمد بن سليمان بن حمود الكندي نائب محافظ مسقط الجهود التي بذلتها قافلة العهد والولاء في إحياء الموروث العماني الأصيل وفي هذا الصدد قال: بداية نشكر الرحالة أحمد بن حارب المحروقي على مساعيه الحثيثة والنبيلة في إحياء الموروث العماني الأصيل الذي يحمل بين طياته مضامين طيبة ويعكس بين جنباته أهدافا سامية وذلك بهدف تجديد العهد والولاء والعرفان لمولانا جلالة السلطان هيثم بن طارق آل سعيد -حفظه الله ورعاه-.

وأضاف نائب محافظ مسقط بقوله: إن الهدف وراء تسيير هذه القافلة يكمن في إظهار المقومات السياحية في ولايات محافظتي الداخلية ومسقط وهذا إن دل على شيء فإنما يدل على حرص العمانيين في اقتناص الفرصة لإظهار الفلكلور الحضاري الذي تتميز به السلطنة. وأشاد الكندي بجموع المشاركين من خارج السلطنة في تسيير قافلة العهد والولاء وفي هذا الشأن لفت قائلا: نشكر المشاركين من خارج السلطنة على تفاعلهم مع هذه القافلة وحرصهم على المشاركة في إحياء الموروثات الشعبية التقليدية الأصيلة.

وأكمل الكندي: إن الجمال التي استخدمت كوسيلة في تسيير هذه القافلة تعتبر من أصائل الموروثات الشعبية التي تحظى بدعم كبير من جميع الجهات المعنية الحكومية والخاصة.

غدا .. إقامة سباق للقدرة والتحمل بالمضيبي

المضيبي - علي الحبسي

يقام بميدان الموريات لرياضات الخيل بقرية الخشبة بولاية المضيبي بمحافظة شمال الشرقية غدًا الجمعة سباق القدرة والتحمل للخيل وقال الشيخ الدكتور سليمان بن سعود الجابري رئيس لجنة الخيل ولاية المضيبي: إن سباق القدرة والتحمل لمسافة ٢٠ كم في ميدان الموريات بالخشبة الذي ينظمه فريق الخشبة بالتعاون مع لجنة سباق الخيل بالمضيبي تأتي إقامته بموافقة الاتحاد العماني للفروسية وهذا السباق سيشهد مشاركات من الولايات المجاورة إبراء والقابل وجعلان بني بوعلي بالإضافة إلى مختلف إسطبلات الولاية وأندية الخيل.

blockquote وأضاف: سباق القدرة والتحمل سباق يسلط الضوء على المواهب الجديدة الموجودة في الولاية، حيث إن اللجنة حرصت على ألا تقتصر مشاركاتها على نوع واحد من رياضات الخيل، وإنما تتعدى المسابقات منها مشاركة فرسان مضمار المغيرات في ميدان الرحبة في رياضة التقاط الأوتاد كما أن سباق القدرة والتحمل في قرية الخشبة وسباق الفنون التقليدية قامت به اللجنة في عدة أماكن ويستمر حسب البرنامج المعد لهذا الغرض وهناك مسابقات أخرى في مجال سباقات الخيل المختلفة، لذا فإن رياضات الخيل وفنونها المتعددة ستكون المضيبي حاضرة فيها في جميع الميادين وفي كل الأوقات حسب التنظيمات المعمول وحسب المواعيد المحددة سواء كان من الاتحاد العماني للفروسية أو من خلال اللجان الأندية في الولايات أو على مستوى السلطنة.

blockquote/ وتابع الجابري حديثه بالقول: سينطلق السباق في الساعة السادسة صباحًا وينتهي في السابعة وستقطع الخيول المشاركة ٢٠ كيلومترًا متمنين أن تكون هناك نتائج مرضية لجميع المشاركين والحقيقة أن هذا السباق يأتي استعدادًا أوليًا وسيعقبه سباقات أخرى بشكل أوسع حتى يكون لهذه الرياضة مكانة مميزة تليق بسمعة الولاية وبما تتضمنه من أعداد للخيل التي تتجاوز ٨٠ خيلًا وهناك محبين لهذا الرياضة، ومن الجانب الآخر هناك سعي حثيث لتشجيع هذه الرياضة التي نتمنى أن تؤتي أكلها والخيل في المضيبي لها تاريخ عريق ومشاركاتها معروفة والمضامير العديدة أكبر دليل على هذا الاهتمام المتنامي والسباق الحالي رصدت للفائزين فيه جوائز تشجيعًا لهم، لذا تسعى لجنة رياضات الخيل بالولاية إلى استكمال مسيرتها في مجال المشاركات وبشكل أوسع في هذه الرياضة مع الأخذ في الاعتبار أن سباق القدرة والتحمل له خيول من نوع معين وباستعدادات معينة تختلف عن بقية السباقات الأخرى باعتباره يحتاج إلى قدرة مميزة وتنوع معين ومسافات محددة وله أحكامه وله قوانينه، سيجري تطبيقها حسب ضوابط الاتحاد العماني للفروسية وكذلك سيجري أخذ كل الاحتياطات في ظل الظروف الحالية بسبب جائحة كورونا استجابة لتعليمات اللجنة العليا، حيث راعينا جميع هذه الاحتياطات تأمينًا للمشاركين في هذا السباق.

■ من رياضات الخيل

افتتاح ميدانٍ جديد لسن الفطامين بتكلفة ٤١ ألف ريال

١٥ شوطا في انطلاق سباق الهجن بصحم .. اليوم

صحم - أحمد البريكي

تنطلق اليوم الخميس على ميدان سباقات الهجن بسيح الطيبات بولاية صحم بمحافظة شمال الباطنة فعاليات سباق الهجن المخصص لأبناء محافظة شمال الباطنة، للموسم ٢٠٢٠-٢٠٢١، الذي يأتي بدعم الاتحاد العماني لسباقات الهجن وبتنظيم لجنة سباقات الهجن بولاية صحم. ويشتمل سباق اليوم على ١٥ شوطًا منها ١٠ أشواط لفئة الحجائج، ٤ أشواط للجعدان، و٦ أشواط للبكار لمسافة ٣ كيلومترات، والجوائز نقدية، وفي فئة اللقايا سيشمل ٣ أشواط، منها شوطان للبكار وشوط للجعدان ولمسافة ٤ كيلومترات والجوائز نقدية، وفي فئة الإيداع سيشمل إقامة شوطين، شوط أبكار وشط جعدان ولمسافة ٥ كيلومترات والجوائز نقدية.

من جانب آخر قامت لجنة سباقات الهجن بولاية صحم صباح الأمس بافتتاح الميدان الجديد لسن الفطامين بتكلفة ٤١ ألف ريال وذلك تحت رعاية سعادة الشيخ عوض بن عبدالله المنذري رئيس لجنة سباقات الهجن بالولاية وبحضور ضابط مركز شرطة صحم ومدير بلدية صحم وسعود المعمري المشرف على سباقات الهجن بالولاية وأعضاء لجنة سباقات الهجن وبعض ملاك الهجن بالولاية. وقال سعادة الشيخ عوض بن عبدالله المنذري والي صحم رئيس لجنة سباقات الهجن: نشيد بالدور الكبير الذي قامت به لجنة سباقات الهجن بالولاية بإنشاء ميدان خاص لسباقات الهجن لسن الفطامين وهذا يعتبر إنجازا للولاية وسيخدم جميع ملاك الهجن، فعلى مدار عامين احتضنت ولاية صحم أشهر المهرجانات وبمشاركة واسعة من مختلف محافظات وولايات السلطنة وكذلك المشاركة من قبل أبناء دول مجلس التعاون الخليجي، وتكللت جميعها بالنجاح. بينما قال علي بن محمد القريني عضو لجنة سباقات الهجن بالولاية: يأتي إنشاء ميدان خاص لسن الفطامين بسبب كثرة الحلال والتزاحم على الميدان السابق في عمليات التضمير والسباقات ، حيث ارتأت لجنة سباقات الهجن بولاية صحم الشروع في إنشاء ميدان للفطامين بطول ٢ كلم وإضافة ١٥٠ مترًا للوصول وعمل غرف وملاحق للتفتيش والفحص وعمل ممر للانطلاق من مختلف المسافات وفرش الميدان بالرمل المناسب للسباق، وقد استخدم في سياج الميدان أحدث أنواع الحديد من فئة - كلس وأجود أنواع الأصباغ، لذا جرى إنجاز أهم مرحلة من مراحل الميدان وقد كانت تكلفة هذه المرحلة ٤١ ألف ريال جاءت بمساهمة وبجهود ذاتية من قبل لجنة سباقات الهجن وملاك هجن الريس بالولاية، ونقدم لهم الشكر على تعاونهم الدائم مع اللجنة والعمل جارٍ لاستكمال المرحلة الثانية بإنشاء مسار علىً طول ٢ كلم للتصوير التلفزيوني، وإعادة طلاء بعض أجزاء الميدان وإنشاء منصة خاصة للاحتفالات. وأضاف: نوجه الشكر لسعادة الشيخ والي صحم لمساندته ومتابعته المستمرة والشكر موصول لسالم بن سيف المعمري رئيس قسم الأنشطة الرياضية بالاتحاد العماني لسباقات الهجن على كل ما يقوم به من أجل تسهيل العمل والمتابعة الدقيقة ولمركز شرطة صحم وبلدية صحم ومستشفى صحم لدعمهم المستمر لنا في كل السباقات وللإعلاميين في هذه الولاية على التغطية المتميزة لجميع المناشط التي تخص رياضة الهجن وغيرها من المناشط الأخرى، ويسر اللجنة أن تقدم تكريما للإعلاميين على جهودهم المتميزة.

ويحتوي ميدان سيح الطيبات بولاية صحم على ميدان خاص للمزاينة مجهز بجميع مرافقه من حظائر ومصلى ودورات للمياه وسوق للعرض وبيع المنتجات الخاصة بعتاد الهجن، وميدان خاص لركض عرضة الهجن بالإضافة إلى ميدان ميزانية الحيران الذي يقام داخل خيام مكيفة وفي فصل الصيف وبذلك تكون ولاية صحم سبقت الجميع في تجهيز الميادين والبنى الأساسية التي تخص رياضة الهجن وقد أسهمت وبشكل كبير في وجود حركة شرائية، فعمت الفائدة جميع ملاك الهجن بالسلطنة.

■ أثناء افتتاح الميدان

مجمع الرستاق يدشن انطلاقة حامل اللقب

٤ لقاءات في انطلاق النسخة الـ ٤٤ لدوري عمانتل .. اليوم

■ من اللقاءات الماضية بدوري عمانتل

كـتب: فيصل السعيدي

تنطلق اليوم النسخة الـ ٤٤ لدوري عمانتل منذ بدايته في موسم ١٩٧٨/٧٧، وقد نال لقب الدوري في الـ٤٣ نسخة سابقة ١١ ناديًا يتزعمها نادي ظفار برصيد ١١ لقبًا ويتبعه فنجاء بثمانية ألقاب والنصر خمسة ألقاب والسويق والعروبة بأربعة ألقاب لكل منهما وأحرز اللقب ثلاث مرات كل من النهضة ومسقط، ولقبان لصور ولقب واحد لعمان وأهلي سداب والسيب. ومرت المسابقة في مشوارها بالعديد من المحطات، حيث كانت البداية موسم ٧٧ / ٧٨ وشارك في أول دوري أندية: عمان والأهلي وروي وسداب والسيب والنهضة ومطرح والشرطة وفنجاء وصور والعروبة والطليعة والوحدة وانطلق الموسم يوم ٢٣ سبتمبر ١٩٧٧ بلقاء جمع الطليعة وفنجاء بملعب نادي مطرح وانتهت المباراة لمصلحة الطليعة بهدفين لهدف واحد واستمر الدوري بنفس النظام في موسم ٧٨ / ٧٩ وصعد المصنعة والمضيرب بدلًا من النهضة والوحدة، لكن الوضع تغير في موسم ٨٠/٧٩ عندما شارك ناديا النصر وظفار واستمر الدوري بنظام الدوري من دور واحد موسم ٨٤/٨٣ بنظام دوري المناطق بسبب استضافة كأس الخليج السابعة وأطلق عليه الموسم التالي الدوري الممتاز قبل أن يعود بعد ذلك لدوري المنطقة موسم ٧٨/٨٦ ليستقر الموسم الذي يليه تحت مسمى الدوري الممتاز وبنظام الذهاب والإياب حتى موسم ٢٠١٤/٢٠١٣ عندما تغير مسمى الدوري لدوري المحترفين واستمر وضعه كما هو عليه إلى الآن.

ومر على الدوري العديد من النجوم كان أبرزها الشيخ إدريس والباقر عبد الرزاق والتاج محجوب وهرقل وديفي اليوغسلافي في صور وحسين العياري وعبد الحميد كباشي في العروبة وعمر العلمين في السيب وعلي السيد ومصطفى إسحاق في الأهلي ومؤمن سعد في سداب واجاي في الشرطة والتيمومي والعبدلي في السويق ورمضان خميس في فنجاء ومدركا في مطرح والصنهاجي مع النصر وقائمة طويلة من اللاعبين والمدربين أبرزهم حسن شحاتة وعمر بوراس ورادي وفيرماني وعمر النور وغيرهم من كانت لهم بصمات واضحة على تطور الدوري عبر مسيرته الطويلة.

٤ مباريات

تشهد انطلاقة مباريات الأسبوع الأول من مسابقة دوري عمانتل لكرة القدم للموسم الكروي الجديد ٢٠٢٠ / ٢٠٢١ م إقامة ٤ مواجهات مساء اليوم، حيث يستهل بطل النسخة الماضية نادي السيب حملة الدفاع عن لقبه بمواجهة مضيفه العائد إلى مصاف أندية دوري عمانتل نادي المصنعة في تمام الساعة السادسة مساءً على أرضية مجمع الرستاق الرياضي، وفي التوقيت ذاته يستقبل الوافد الجديد إلى دوري عمانتل وبطل درع مسابقة دوري الدرجة الأولى في الموسم الفائت نادي نزوى ضيفه النهضة ثالث ترتيب النسخة السابقة لدوري عمانتل وذلك على أرضية مجمع نزوى الرياضي في الوقت الذي يواجه فيه صحم عاشر ترتيب النسخة الماضية من دوري عمانتل ضيفه نادي النصر خامس ترتيب دوري عمانتل في الموسم الماضي وذلك على أرضية ميدان مجمع صحار الرياضي، بينما يحل وصيف النسخة الماضية وحامل الرقم القياسي والتاريخي في عدد مرات التتويج بلقب الدوري (١١ لقبًا) نادي ظفار ضيفا ثقيلًا على الصاعد الجديد للدوري ووصيف مسابقة دوري الدرجة الأولى في الموسم الماضي نادي الاتحاد وذلك في الساعة الثامنة والربع بمجمع السعادة الرياضي.

وتستكمل مباريات الأسبوع الأول من مسابقة الدوري مساء غد الجمعة بإجراء ٣ لقاءات، حيث يستقبل صحار ضيفه نادي عمان على أرضية مجمع صحار الرياضي في تمام الساعة السادسة مساء ويحتضن مجمع الرستاق الرياضي مواجهتين، حيث يستقبل نادي الرستاق ضيفه بهلا في الساعة الرابعة وأربعين دقيقة ويحل مسقط ضيفا ثقيلا على السويق في تمام الساعة الثامنة.

بطل الدوري يدشن مشواره من مجمع الرستاق

يدشن مجمع الرستاق الرياضي في تمام الساعة السادسة مساء اليوم باكورة مباريات حامل اللقب نادي السيب في دوري عمانتل لكرة القدم لموسم ٢٠٢٠ / ٢٠٢١ وذلك حينما يلاقي نادي المصنعة، ويعتبر المجمع الرياضي بالرستاق من أحدث المجمعات الرياضية بالسلطنة ويقع المجمع بمنطقة الشبيكة بولاية الرستاق، في موقع استراتيجي متميز.

وقد تم افتتاحه رسميا في شهر سبتمبر عام ٢٠١٩ ويشتمل المجمع الرياضي بالرستاق على استاد رياضي لكرة القدم، وملعب هوكي، وآخر لكرة القدم المعشب للتدريب، وملعبيْن للتنس وحوض سباحة أولمبي مغطى، وصالة رياضية متعددة الأغراض وتم تجهيز المجمع بمتطلبات النقل التلفزيوني، إضافة لصالة اللياقة البدنية للرجال وأخرى للنساء ومبنى الإدارة، ومركز للطب الرياضي. ويحظى ملعب كرة القدم بمطابقته للمواصفات والقياسات الدولية. أما مدرجات الاستاد، فسوف تتسع لأكثر من ١٧ ألف متفرج، كما سيضم المجمع حسب التصور الأولي حوض سباحة وفقًا للقياسات الأولمبية ومدرجات تتسع لأكثر من ٨٠٠ متفرج. أما الصالة الرياضية المغطاة، فستكون وفق القياسات الدولية أيضًا لممارسة ثلاث ألعاب هي: كرة اليد والطائرة وكرة السلة، فضلًا عن مدرجات تتسع لنحو ١١٠٠ متفرج.

النقل التلفزيوني

أعلنت القناة الرياضية عن جدول النقل التلفزيوني لمباريات الأسبوع الأول من مسابقة دوري عمانتل لكرة القدم للموسم الكروي الرياضي الجديد ٢٠٢٠ / ٢٠٢١، حيث ستنقل على الهواء مباشرة في تمام الساعة السادسة مساء اليوم مواجهة حامل اللقب السيب مع مضيفه المصنعة بصوت المعلق محمد الريامي يعقبها نقل حي ومباشر لأحداث مواجهة الوصيف ظفار مع مضيفه الاتحاد في الساعة الثامنة والربع بصوت المعلق أحمد الكعبي. وتستكمل القناة الرياضية نقل وتغطية أحداث مواجهات الأسبوع الأول لمسابقة الدوري، حيث تنقل مساء غد الجمعة أحداث مواجهة الرستاق وبهلا في الساعة الرابعة وأربعين دقيقة بصوت المعلق سالم السالمي يتبعها نقل أحداث مواجهة السويق ومسقط في تمام الساعة الثامنة بصوت المعلق راشد الشيذاني.

وقد سمت القناة الرياضية أطقم الأستوديو التحليلي المرافق لنقل وتغطية أحداث مواجهات الأسبوع الأول لمسابقة الدوري، حيث يدير دفة الحوار في الأستوديو التحليلي المذيع خالد الشكيلي يصحبه في التحليل في اليوم الافتتاحي لمباريات الدوري المحلّلان محمد إسماعيل وأحمد حديد، بينما يتواجد المحللان المخضرمان فهد العريمي وعبد العزيز الحبسي في الأستوديو التحليلي المخصص لاستكمال مباريات الأسبوع الأول من مسابقة الدوري غدا الجمعة.

السماح لـ ١٥ لاعبًا

منحت رابطة الدوري حق السماح لأندية دوري عمانتل بإشراك ١٥ لاعبًا في فئة تحت ١٩ و٢١ سنة فقط للاستعانة بهم للمشاركة مع الفريق الأول كما أن لاعبي تحت ١٩ و٢١ سنة الذين يشاركون فعليا في مباريات دوري المراحل السنية لا يحق لهم المشاركة مع الفريق الأول حتى انقضاء يومين من المباراة السابقة.

٩٠ ألف ريال

تبلغ قيمة جوائز مسابقة الدوري ٩٠ ألف ريال عماني، حيث يحصل البطل على درع و٤٠ ميدالية ذهبية و٤٥ ألف ريال عماني، بينما ينال الوصيف ٢٧ ألف ريال و٤٠ ميدالية فضية، ويحصل صاحب المركز الثالث على ١٨ ألف ريال عماني و٤٠ ميدالية برونزية.

٣٧٠٠ ريال

يبلغ مجموع مبالغ المخالفات والغرامات المرصودة لدوري عمانتل لكرة القدم للموسم الكروي الرياضي الجديد ٢٠٢٠ / ٢٠٢١ م ٣٧٠٠ ريال، ويعاقب كل من يرتكب المخالفات الـ٢٦ التالية وفقًا لنص المادة ٧١ الواردة في شروط وقواعد الدوري وهي حسبما يلي: التأخير في تسجيل ١٨ لاعبًا في نظام التسجيل الإلكتروني قبل ١٤ يومًا من انطلاق المسابقة في الموسم الرياضي وعدم إحضار مدير الفريق القائمة الأولية الـ ٣٠ لاعبا المطابقة لنظام التسجيل الإلكتروني أثناء الاجتماع الفني واعتماد مدير الفريق القائمة النهائية للمباراة الـ ١٨ لاعبًا من ضمنها اسم لاعب لم يسجل في القائمة الأولية الـ ٣٠ لاعبًا التي تم تقديمها خلال الاجتماع الفني وعدم إحضار مدير الفريق نماذج الملابس الأساسية والاحتياطية للنادي في الاجتماع الفني للمباراة وعدم تعيين النادي لمنسق عام أو منسق إعلامي أو أمني لمبارياته أو عدم حضور الاجتماع الفني للمباراة أو عدم وجودهم أو أحدهما في المباراة التي يستضيفها النادي وكذلك في حالة اعتذارهم عن مباراتين أو أكثر والنادي الذي لا يتجاوب أعضاء مجلس إدارته الغير مسجلين في قائمة المباراة لتعليمات مراقب المباراة بإخلاء الملعب والصعود للمنصة الرئيسية عند بدء إحماء الفريقين وفق العد التنازلي للمباراة. كما تشمل المخالفات النادي الحاصل على ٤ إنذارات (بطاقات صفراء) في مباراة واحدة وكل ناد يحصل على ٣ بطاقات طرد (بطاقات حمراء) في المباراة وعدم اتباع تعليمات المراقب ودخول الجهازين الفني والإداري للنادي والذين تأخروا بالذهاب إلى دكة البدلاء بأرضية الملعب وعدم أخذ لمسار يمين أو يسار الملعب من الخارج عند اصطفاف الحكام واللاعبين في الممر للدخول إلى أرضية الملعب لبدء المباراة وعدم التزام النادي بطباعة أسماء أو أرقام اللاعبين أو شعار راعي الدوري على قمصان النادي وفق النماذج المرسلة للأندية وعدم التزام النادي بتوفير مذيع داخلي أو قيام المنسق الإعلامي بدوره للمباريات التي يستضيفها على ملعبه وعدم استجابة لاعبي النادي لإجراء المقابلات التلفزيونية بعد انتهاء المباراة وعدم التزام الأندية بالمحافظة على نظافة المنطقة الفنية وغرفة تغيير الملابس.

وتتضمن المخالفات أيضًا عدم التزام الأندية بتوفير الزي الرياضي الكامل الموحد للتقطي الكرات للمباراة أو عدم إحضار العدد المطلوب واستخدام الأجهزة الفنية والإدارية لأي جهاز اتصال في المنطقة الفنية أثناء سير المباراة وعدم قيام النادي المضيف للمباراة بتوفير الضيافة للنادي الضيف وللطاقم الرسمي للمباراة وعدم التزام النادي المضيف للمباراة بتوفير النسبة المسموح بها لعدد المقاعد المخصصة (١٠ مقاعد) للنادي الضيف في المنصة الرئيسية ونزول أكثر من شخصين من أعضاء مجلس إدارة أو إداريين من النادي بعد نهاية المباراة إلى أرضية الملعب للذهاب إلى غرفة تغيير الملابس.

وتنضوي تحت حزمة المخالفات أيضا دخول وتواجد أي عضو من أعضاء مجلس إدارة النادي من غير المسجلين في قائمة الـ٨ للجهاز الفني والإداري للمباراة في غرف تبديل ملابس اللاعبين وممر دخول الفريقين وأرضية الملعب قبل وأثناء المباراة وعدم التزام النادي بالعد التنازلي للمباراة وعدم الالتزام أو اتباع التعليمات من أي فرد من أفراد الجهازين الفني والإداري واللاعبين للفريق الذي تم طرده من مكان جلوسه في المدرجات أو التواجد مع الفريق في غرفة تبديل ملابس اللاعبين بين الشوطين وبعد المباراة وعدم حضور المدرب للمؤتمر الصحفي بعد انتهاء المباراة. وتندرج أيضًا تحت طائلة المخالفات عدم حضور ممثلي الأندية لحلقات العمل التي تقام لهم من قبل الاتحاد أو الرابطة واستخدام رابطة جماهير النادي لبطاريات السيارات والبطاريات القابلة للشحن أو الكهرباء لتشغيل مكبر الصوت لتشويشه على اللاعبين والحكام وعدم حضور مديري الفريقين والمنسقين العام والإعلامي (للفريق المضيف) للاجتماع الفني الذي يعقد قبل المباراة وعدم الالتزام بالتعاقد مع مدرب ومساعد المدرب للفريق بعد انتهاء الفترة المحددة للتعاقد. تجدر الإشارة إلى أن المادة ٧٢ تنص على اختصاص لجنة الانضباط بتطبيق العقوبات الواردة في شروط وقواعد الدوري.

طلال المعمري: سعداء بشراكتنا مع اتحاد الكرة

عبَّر الشيخ طلال المعمري الرئيس التنفيذي لشركة عمانتل عن سعادته بالشراكة مع اتحاد الكرة وفي هذا الشأن علق قائلا: نسعد في عمانتل بشراكتنا مع الاتحاد العماني لكرة القدم في إطلاق دوري عمانتل التي تعود إلى عام ٢٠٠٨م حيث شهد القطاع الرياضي في السلطنة تطورا كبيرا خلال الفترة الماضية، وقد لعب القطاع الخاص دورًا هامًا في هذا الجانب بالتعاون مع الجهات المشرفة على الأنشطة الرياضية، ونفخر في عمانتل بدورنا ومساهمتنا كأحد أبرز الداعمين للأنشطة الرياضية في السلطنة إيمانًا منا بأهمية دعم مختلف الأنشطة والنهوض بها ومنها الأنشطة الرياضية.

عملنا في عمانتل خلال الفترة الماضية على تفعيل الشراكة مع الاتحاد من خلال إطلاق العديد من المبادرات الهادفة إلى تعزيز الحضور والمشاركة الجماهيرية التي تأثرت مؤخرا نتيجة جائحة كورونا.

نرى أن دوري عمانتل لكرة القدم يشكل الرافد الأساسي للمنتخبات الوطنية التي تمثل السلطنة في مختلف المحافل الدولية، وسعداء بحصول منتخبنا الوطني على كأس الخليج لمرتين منذ بداية رعايتنا له.

وفي هذه المناسبة الطيبة نتمنى للرياضة بشكل عام كل التطوير والنجاح، كما نتمنى للأندية المشاركة في دوري عمانتل كل التوفيق، ونأمل أن يكون هذا الموسم الكروي حافلا بالإثارة والتحدي خاصة أن الظروف التي شهدها العالم خلال الموسم المنصرم قد أثرت على مختلف الأنشطة بما فيها النشاط الرياضي.

سالم الوهيبي: نأمل أن يحقق الموسم الجديد أهدافه المرسومة

أعرب الشيخ سالم بن سعيد الوهيبي رئيس الاتحاد العماني لكرة القدم عن تمنياته القلبية الصادقة بنجاح منافسات الموسم الكروي الجديد لمسابقة دوري عمانتل لكرة القدم وفي هذا الصدد ذكر قائلا: مع بداية انطلاقة الموسم الرياضي الجديد ٢٠٢٠ / ٢٠٢١ لدوري عمانتل يسرني أن أتقدم بالتهنئة الصادقة لجميع الأندية والجهات الحكومية والمؤسسات الحاصة والشركة العمانية للاتصالات راعية المسابقة ببداية الموسم الجديد الذي نأمل أن يكون ناجحا وفاعلا في تحقيق أهدافه المرسومة له وأن تستمر المسابقة في تطور من عام لآخر وأن نرى ارتفاعا في المستوى الفني والمتعة الكروية والنواحي التنظيمية والإدارية والالتزام بمبادئ اللعب النظيف والتعاون مع الحكام لإنجاح المباريات.

وأضاف الوهيبي: يسعدني في الوقت نفسه أن أسجل شكرا خاصا للشركة العمانية للاتصالات عمانتل على دورها المقدر في رعاية المسابقة وهي شريك أساسي في دعم المسابقة ونجاحها طوال المواسم السابقة بفضل رعايتها للمسابقة، كما أخص بالشكر إخواني أعضاء مجلس الإدارة ولجان الاتحاد والأمانة العامة ورابطة الدوري العماني واللجان القانونية والأندية على دورهم الفاعل في سير المسابقة بالصورة المطلوبة والدور الإيجابي الذي انتج تعاونًا مثمرًا فيما تحقق من نجاحات مستمرة وموثقة في سجل هذه المسابقة، كما نتقدم للمقام السامي لحضرة صاحب الجلالة السلطان هيثم بن طارق -حفظه الله ورعاه- بعظيم الشكر وخالص الامتنان على عطاءات جلالته الوفيرة والمستمرة للرياضة العمانية متمنيا مزيدا من التطور والتقدم في عهده الزاهر والميمون.

السجل الذهبي:

١٩٧٧- ٧٨	فنجاء
١٩٧٨- ٧٩	روي
١٩٧٩- ٨٠	النصر
١٩٨٠- ٨١	النصر
١٩٨١- ٨٢	الأهلي
١٩٨٢- ٨٣	ظفار
١٩٨٣- ٨٤	فنجاء
١٩٨٤- ٨٥	ظفار
١٩٨٥- ٨٦	فنجاء
١٩٨٦- ٨٧	فنجاء
١٩٨٧- ٨٨	فنجاء
١٩٨٨- ٨٩	النصر
١٩٨٩- ٩٠	ظفار
١٩٩٠- ٩١	فنجاء
١٩٩١- ٩٢	ظفار
١٩٩٢- ٩٣	ظفار
١٩٩٣- ٩٤	ظفار
١٩٩٤- ٩٥	صور
١٩٩٦- ٩٥	صور
١٩٩٦- ٩٧	عمان
١٩٩٧- ٩٨	النصر
١٩٩٨- ٩٩	ظفار
١٩٩٩- ٢٠٠٠	العروبة
٢٠٠٠- ٢٠٠١	ظفار
٢٠٠١- ٢٠٠٢	العروبة
٢٠٠٢- ٢٠٠٣	مسقط
٢٠٠٣- ٢٠٠٤	النصر
٢٠٠٤- ٢٠٠٥	ظفار
٢٠٠٥- ٢٠٠٦	مسقط
٢٠٠٦- ٢٠٠٧	النهضة
٢٠٠٧- ٢٠٠٨	العروبة
٢٠٠٨- ٢٠٠٩	النهضة
٢٠٠٩- ٢٠١٠	السويق
٢٠١٠- ٢٠١١	السويق
٢٠١١- ٢٠١٢	فنجاء
٢٠١٢- ٢٠١٣	السويق
٢٠١٣- ٢٠١٤	النهضة
٢٠١٤- ٢٠١٥	العروبة
٢٠١٥- ٢٠١٦	فنجاء
٢٠١٦- ٢٠١٧	ظفار
٢٠١٧- ٢٠١٨	السويق
٢٠١٨- ٢٠١٩	ظفار
٢٠١٩ - ٢٠٢٠	السيب

اليوم

إدارة الاتحاد تبحث تطوير العلاقات الدولية والآسيوية

.. عمومية القوى تعتمد برنامج المسابقات المحلية والخارجية .. الموسم المقبل

تعقد اليوم الخميس الجمعية العمومية العادية للاتحاد العماني لألعاب القوى بفندق ستي سيزنز بالخوير، وسيترأس الاجتماع المهندس يونس بن يعقوب السيابي رئيس مجلس إدارة الاتحاد العماني لألعاب القوى وبحضور أعضاء مجلس الإدارة وأعضاء الجمعية العمومية، وذلك استنادًا للمادة (٢٢) من النظام الأساسي للاتحاد.

وقد وجه مجلس إدارة الاتحاد دعوة لكافة الأندية الأعضاء التي تنطبق عليها المادة (١٧) من النظام الأساسي للاتحاد بحضور هذا الاجتماع والمبادرة إلى تجديد العضوية السنوية، واستنادًا للمادة (٣٢) من النظام الأساسي للاتحاد العماني لألعاب القوى فإن الاجتماع يكون صحيحًا بحضور الأغلبية المطلقة للأعضاء العاملين الذين يحق لهم الحضور (النصف + ١) فإذا لم تتوفر هذه الأغلبية يؤجل الاجتماع إلى جلسة أخرى تعقد في من اليوم نفسه، ويكون الاجتماع الثاني صحيحا بحضور (ربع) عدد الأعضاء العاملين الذين لهم حق الحضور لمناقشة جدول أعمال الجمعية. وسيتم خلال الاجتماع مناقشة العديد من الموضوعات منها التصديق على محضر اجتماع الجمعية العمومية العادية السابق وتقرير مجلس الإدارة عن حالة الاتحاد الإدارية والمالية وأنشطته المختلفة عن السنة الماضية ومناقشة واعتماد الأنشطة المختلفة للعام المقبل ومناقشة الحساب الختامي عن السنة المالية المنتهية واعتماد مشروع الميزانية التقديرية للسنة المالية الجديدة واختيار مدقق الحسابات وتحديد مكافأته.

■ من تدريبات المنتخبات الوطنية

يونس السيابي: تكوين شراكة حقيقية بين السلطنة والاتحادين الآسيوي والدولي

أبرز البطولات الخارجية

وكان مجلس إدارة الاتحاد العماني لألعاب القوى قد عقد مؤخرًا اجتماعًا له تم خلال مناقشة التحضيرات الخاصة بعقد الجمعية العمومية بالإضافة إلى اعتماد روزنامة مسابقات الموسم المقبل، كما ناقش مجلس الإدارة تجديد عقود المدربين وأيضًا التعاقد مع بعض المدربين الوطنيين.

الجدير بالذكر أن المنتخبات الوطنية لألعاب القوى تواصل تدريباتها بمختلف فئاتها وذلك بعد فترة التوقف الطويلة بسبب جائحة كورونا لعدة أشهر حالت دون مشاركة المنتخبات الوطنية في أي بطولة أو الدخول في أي معسكر إعدادي تدريبي.

وتستعد المنتخبات الوطنية خلال العام المقبل ٢٠٢١ للكثير من البطولات الخليجية والإقليمية والآسيوية والدولية، ومن المتوقع مشاركة المنتخبات في بطولة الصالات المغلقة للموسم الشتوي وبطولة آسيا للعموم وبطولة غرب آسيا للعموم ودورة الألعاب الخليجية للعموم ودورة الألعاب الآسيوية للصالات المغلقة والدورة الآسيوية للألعاب الشاطئية ودورة ألعاب دول التضامن الإسلامي ودورة الألعاب الرياضية العربية، وأيضًا وهو الحدث الأهم عالميًا وأولمبيًا وهو العمل والاستعداد لدورة الألعاب الأولمبية المقبلة في طوكيو والتأهل المباشر للألعاب الأولمبية برقم تأهيلي.

وتنقسم تدريبات المنتخبات الوطنية لألعاب القوى بمختلف الفئات إلى قسمين حيث انخرط قسم كبير من هؤلاء اللاعبين في المعسكر الداخلي المغلق بمحافظة مسقط في مجمع السلطان قابوس الرياضي ببوشر وذلك خلال الفترة من ١٥ نوفمبر الماضي إلى ١٧ ديسمبر الجاري، وتحت إشراف المدرب حمود الدلهمي وبمشاركة ٧ لاعبين وهم: عثمان بن علي البوسعيدي ووائل الشندودي وسمير بن خلف الريامي وراشد العاصمي ويوسف بن مرزوق الحارثي وعمار الشبلي وحسين حاتم فرج الله. كما يتنظم في المعسكر بمجمع السلطان قابوس الرياضي ببوشر المنتخب الوطني لألعاب علي بن أنور البلوشي وذلك خلال الفترة من ١٥ نوفمبر الماضي حتى ٣١ ديسمبر الجاري، وتحت إشراف المدرب فهد المشايخي، وأيضًا ينتظم في نفس المعسكر الداخلي المغلق لاعب المنتخب الوطني نواف فهد الأزكي خلال الفترة من ١٥ نوفمبر الماضي إلى ١٥ ديسمبر الجاري وتحت إشراف المدرب إبراهيم الخروصي، ويشرف على المنتخبات الإداريان محمد بن سيف الغرابي ومحمد بن طالب البلوشي. بينما القسم الآخر من لاعبي المنتخبات الوطنية فيواصلون معسكرهم الداخلي المغلق في محافظة شمال الباطنة بالمجمع الرياضي بصحار تحت إشراف المدرب الوطني محمد الهوتي الذي ضم ثمانية من عدائي المنتخب، وهم: بركات بن مبارك الحارثي وعمار بن ياسر السيفي ومحمد بن عبيد السعدي ومحمد بن سعيد المبسلي وخالد بن صالح الغيلاني وخميس بن جمعة الهدابي ومزون بنت خلفان العلوية.

وقد تضمن برنامج الإعداد بالمعسكر تدريبات يومية والتركيز على الجوانب الإعدادية للعدائين ومنها الإعداد العام والإعداد التخصصي وإعادة تأهيل العدائين بعد التوقف الطويل خلال الفترة الماضية رغم أن أغلبهم واصلوا تدريباتهم الفردية خلال فترة التوقف.

■ تبادل الهدايا التذكارية

تعاون قاري ودولي

من جانب آخر التقى رئيس وأعضاء مجلس إدارة الاتحاد العماني لألعاب القوى بنائب رئيس الاتحاد الدولي ورئيس الاتحاد الآسيوي لألعاب القوى القطري دحلان الحمد، حيث قال المهندس يونس بن يعقوب السيابي رئيس مجلس إدارة الاتحاد العماني لألعاب القوى: في البداية نقدم الشكر لنائب رئيس الاتحاد الدولي ورئيس الاتحاد الآسيوي لألعاب القوى القطري دحلان الحمد على الزيارة واجتماعه مع مجلس إدارة الاتحاد، وبلا شك كان الاجتماع مثمرا مع نائب رئيس الاتحاد الدولي ورئيس الاتحاد الآسيوي لألعاب القوى القطري دحلان الحمد وبلا شك أن مثل هذه الاجتماعات المهمة تساهم في توطيد العلاقات بين السلطنة والاتحادات القارية والدولية وأيضًا الاستفادة من الخبرات والدورات وغيرها من الجوانب التي تخدم رياضة ألعاب القوى بالسلطنة.

وأضاف السيابي: من ضمن أهدافنا ضمن هذا اللقاء هو تحقيق أكبر قدر من الاستفادة من نائب رئيس الاتحاد الدولي ورئيس الاتحاد الآسيوي لألعاب القوى من مختلف الجوانب وأيضا أن يطلع دحلان الحمد على رياضة ألعاب القوى العمانية عن قرب وأن نكون شراكة حقيقية متبادلة بين السلطنة والاتحاد الآسيوي والدولي، وأيضا الاستفادة من البرامج والمبادرات التي يطلقها الاتحاد الآسيوي والدولي في مساعدة الاتحادات الوطنية والتي تشمل تطوير مراكز إعداد الناشئين وتأهيل لحكام والمدربين والفنيين والإداريين وأيضا كون السلطنة تملك مركزا إقليميا تابعا للاتحاد الآسيوي وهو مركز مسقط لألعاب القوى وهذا مهم جدًا للوقوف على آخر التطورات الخاصة بهذا المركز والجوانب التي يحتاجها خلال المرحلة المقبلة وما يقدمه من دعم وتسهيلات للمنتخبات الوطنية الآسيوية، كما تمت مناقشة أهمية دعم هذا المركز وأيضا التطرق إلى فتح مركز آخر تابع للاتحاد الآسيوي وخاصة في الجبل الأخضر نظرًا لما يتمتع به من إمكانيات كبيرة ومفيدة للمنتخبات الخليجية والآسيوية والتي هي بدورها تواصل التدريب هناك خلال الفترة الماضية.

وتابع المهندس السيابي حديثه بالقول: الجانب الآخر وهو أن نائب رئيس الاتحاد الدولي ورئيس الاتحاد الآسيوي لألعاب القوى من دولة قطر الشقيقة وهذا له بعد آخر من حيث الاستفادة من البرامج المتاحة للعدائين القطريين وهو شخصية مؤثرة بشكل كبير خليجيًا وإقليميًا وعالميًا وهو أمر عملنا على الاستفادة من هذا الجانب، كما أننا ناقشنا أمرا مهما وهو استضافة السلطنة للفعاليات والبطولات الآسيوية والدولية في رياضة ألعاب القوى خلال المرحلة المقبلة وذلك من أجل جعل السلطنة كوجهة لاستقطاب الأحداث الرياضية في ألعاب القوى ولدينا رغبة كبيرة نحو استضافة بعض التصفيات والبطولات في اللعبة خلال المرحلة المقبلة.

من جانبه قدّم نائب رئيس الاتحاد الدولي ورئيس الاتحاد الآسيوي لألعاب القوى القطري دحلان الحمد شكره وتقديره لرئيس وأعضاء مجلس إدارة الاتحاد العماني لألعاب القوى وعلى عمق ومتانة العلاقة بين الاتحادين الآسيوي والدولي مع الاتحاد العماني لألعاب القوى وهناك الكثير من التعاون الاستراتيجي بينهما خلال الفترة الماضية وأيضا العمل على توثيق وزيادة هذا التعاون المهم.

يد مسقط تستعين بالحسني .. والشباب يعتمد على لاعبيه المحليين

حمود الحسني

ما زالت جائحة كورونا تلقي بظلالها على العالم بأسره ومن بينها السلطنة والجانب الرياضي بشكل خاص، وفي ظل شح الموارد المالية لأندية السلطنة والتوقف الطويل السابق التي أضرت كثيرا بالإيرادات المالية وبكل تأكيد هذا سينعكس سلبا على الألعاب الرياضية الأخرى ومن ضمنها كرة اليد، حيث قرر نادي مسقط الاستعانة بحمود الحسني مساعد مدرب الفريق في المواسم الماضية ومدرب منتخب الشواطئ والاستغناء عن الجزائري مراد بو سبت الذي درب مسقط بما يقارب ١٠ مواسم استطاع أن يصل بمسقط في مناسبات كثيرة لمنصات التتويج، وقد بدأ مسقط تدريباته أمس الأول استعدادا لانطلاق درع الوزارة لكرة اليد الذي ينطلق ٢٢ يناير المقبل في انتظار ما تسفر عنه النقاشات والتجديدات والتعاقدات فيما يخص بلاعبي الفريق.

من جانب آخر أوضح علي المعولي مدرب نادي الشباب لكرة اليد بأن الفريق بدأ تدريباته اليومية ويأتي تأخير الاستعدادات لانتظار ما ستسفر عنه تطورات جائحة كورونا، وأشار المعولي بأن الفريق من المتوقع بأن يلعب اول مباراة ودية مع نادي نزوى في حالة توفر الصالة الرياضية، وتابع علي المعولي بأن النادي في هذا الموسم سوف يعتمد على اللاعبين المحليين ولن يتم التعاقد مع لاعبين محترفين أجانب أو لاعبين محليين من أندية أخرى، وقدم المعولي شكره لإدارة نادي الشباب على توفير كافة المستلزمات الخاصة بالفريق، مؤكدا في الوقت ذاته بأن الفريق سيسعى لإعادة النادي إلى مصاف الدرجة الأولى لكرة اليد.

ولم يقم نادي عمان بأي حصة تدريبية حتى الآن في انتظار ما ستسفر عنه التوجيهات في ظل انتشار الجائحة ولم يحدد النادي موعدا لبدء التدريبات التي من المتوقع بأن لا تطول كثيرا وخاصة بأن منافسات درع الوزارة ستقام في ٢٢ يناير ولكن لكونه من ضمن الأندية الحاصلة على المراكز الأربعة الأولى في الموسم الماضي فإن لجنة المسابقات وضعت الأندية الأربعة في دور الـ٨ (المرحلة الثالثة) في انتظار ما ستسفر عنه نتائج التصفيات الأولية لدرع الوزارة.

مارس المقبل انطلاق دوري السلة ودرع الوزارة

جانب من الاجتماع

أقرت لجنة المسابقات بالاتحاد العماني لكرة السلة مواعيد انطلاق الدوري العام وبطولة درع وزارة الثقافة والرياضة والشباب لموسم ٢٠٢١ / ٢٠٢٢ وذلك في الاجتماع الموسع بممثلي الأندية المنتسبة للاتحاد الذي ترأسه المهندس يونس بن خميس الزدجالي رئيس اللجنة وبحضور أسعد بن مبارك الحسني أمين السر العام للاتحاد وعدد من أعضاء مجلس إدارة الاتحاد، بالإضافة الى ممثلي ١٠ أندية وهم (السلام وظفار وأهلي سداب. وبوشر وقريات والسويق والسيب ونزوى والكامل والوافي وصلالة)، فيما تغيب أندية مجيس والمضيبي والاتفاق والشباب، وذلك في الاجتماع الذي أقيم بفندق سيتي سيزنز.

في بداية الاجتماع رحب أمين السر العام بالاتحاد بممثلي الأندية مشيدا بجهودهم في تفعيل اللعبة، وحرصهم على المشاركة في الاجتماع الذي يناقش مواعيد انطلاق روزنامة المسابقات القادمة، والخاص بانطلاق الدوري عام السلطنة وبطولة درع وزارة الثقافة والرياضة والشباب وبطولات الناشئين والأشبال لموسم ٢٠٢١ / ٢٠٢٢ .

وثمن رئيس لجنة المسابقات المهندس يونس الزدجالي حضور الأندية، موضحا أن الاجتماع سيناقش مواعيد انطلاق المسابقات للموسم القادم والاسترشاد بآراء الأندية حول مواعيد انطلاق كل مسابقة، مضيفا ان الاتحاد قام بإرسال البروتوكول الصحي الذي سيطبق في الملاعب، حيث تم التأكيد على أهمية اتباع الأندية للبروتوكول الصحي من خلال الالتزام بكافة الإجراءات الصحية التي تحفظ سلامة اللاعبين والأجهزة الادارية والفنية والحكام.

وأقر الاجتماع موعد انطلاق دوري عام السلطنة في الثلث الأخير من شهر مارس وذلك بعد ختام دورة الألعاب الخليجية بالكويت، وسيقام بالتزامن مع الدوري انطلاق بطولة درع وزارة الثقافة والرياضة والشباب.

وأجمع الحضور على أن يكون شهر أبريل القادم موعدا للبت في مدى إمكانية إقامة بطولة الناشئين لمواليد ٢٠٠٣ وبطولة الأشبال مواليد ٢٠٠٥ أو تأجيلها في حالة تطور فيروس كورونا. كما أقر الاجتماع إقامة تجمعات للناشئين في حالة تم تأجيل بطولة الناشئين وذلك بهدف الاستعداد لبطولة الخليج للناشئين التي تقام في شهر أغسطس القادم.

الاجتماع يرسم خارطة طريق للتعاون والعمل الرياضي المشترك

السيد ذي يزن: نؤكد دعمنا لمبادئ الحركة الأولمبية وقيمها الإنسانية النبيلة

الفعاليات والبطولات القارية أنجزت دورا محوريا في تطور الرياضة الآسيوية

وجّه صاحب السمو السيد ذي يزن بن هيثم آل سعيد وزير الثقافة والرياضة والشباب الشكر لأصحاب السمو والمعالي والسعادة رؤساء اللجان الأولمبية الآسيوية، لاختيار مسقط لاستضافة أعمال الجمعية العمومية الـ«٣٩» للمجلس الأولمبي الآسيوي، جاء ذلك في افتتاح الجمعية العمومية صباح أمس بفندق جي دبليو ماريوت بمدينة العرفان.

وقال سموه في كلمة افتتاح الجمعية العمومية: إن هذا الاجتماع يرسم خارطة طريق واضحة للتعاون والعمل الرياضي المشترك بين مختلف دول القارة الآسيوية.

وأضاف سمو السيد وزير الثقافة والرياضة والشباب: لقد شكلت الفعاليات والبطولات القارية دورا محوريا في تطور الرياضة بدولنا الآسيوية، وهي كذلك أداة لنشر ثقافة التقارب والتفاهم بين شعوب القارة وإرساء دعائم المحبة والسلم في العالم، ونؤكد دعمنا لمبادئ الحركة الأولمبية وقيمها الإنسانية النبيلة، ونحن سعداء بعقد هذا الاجتماع المهم في مسقط، متمنين للجميع طيب الإقامة وأن تكلل الاجتماعات بالتوفيق والنجاح.

■ تكريم الشيخ أحمد الفهد

تصوير : محمد المحجوب

■ سمو السيد ذي يزن في افتتاح الجمعية العمومية

■ الشيخ جوعان أثناء التصويت

■ الأمير فهد بن جلوي في التصويت

■ تكريم أمين عام اللجنة الأولمبية اللبنانية

في اجتماع الجمعية العمومية الـ٣٩ للمجلس الأولمبي الآسيوي

الدوحة تستضيف الألعاب الآسيوية عام ٢٠٣٠ والرياض نسخة ٢٠٣٤

■ فرحة الوفد القطري بعد الإعلان عن الفوز باستضافة نسخة عام ٢٠٣٠

■ كلمة توماس باخ عبر الفيديو

فازت العاصمة القطرية الدوحة باستضافة دورة الألعاب الآسيوية الحادية والعشرين لعام ٢٠٣٠، كما تم إسناد للرياض عاصمة المملكة العربية السعودية باستضافة دورة الألعاب الآسيوية الثانية والعشرين عام ٢٠٣٤ جاء ذلك في ختام اجتماع الجمعية العمومية للمجلس الأولمبي الآسيوي والذي عقد صباح أمس بفندق جي دبليوماريوت بمدينة العرفان بمسقط.

وقد افتتح صاحب السمو السيد ذي يزن بن هيثم آل سعيد وزير الثقافة والرياضة والشباب أعمال اجتماع الجمعية العمومية للمجلس الأولمبي الآسيوي بحضور الشيخ أحمد الفهد الجابر الصباح وأصحاب السمو والمعالي والسعادة رؤساء اللجان الأولمبية الآسيوية. وكانت الدوحة والرياض مرشحتين وحيدتين لاستضافة نسخة ٢٠٣٠، واقترح الشيخ أحمد الفهد الصباح رئيس المجلس الأولمبي الآسيوي على أعضاء الجمعية العمومية أن تستضيف المدينة التي تحصل على العدد الأكبر من الأصوات نسخة ٢٠٣٠، على أن تذهب استضافة نسخة ٢٠٣٤ إلى المدينة الثانية، وتمت الموافقة على اقتراحه.

وصوتت ٢٦ لجنة أولمبية وطنية آسيوية حضرت إلى مسقط عبر الطريقة اليدوية، و١٩ لجنة أولمبية عبر الإنترنت بعد أن فضل ممثلوها عدم الحضور بسبب تفشي جائحة كورونا، وبعد فرز الأصوات، أعلن الشيخ أحمد الفهد الصباح فوز الدوحة باستضافة نسخة ٢٠٣٠، والرياض بنسخة ٢٠٣٤ وسبق للدوحة أن استضافت دورة الألعاب الآسيوية الخامسة عشرة عام ٢٠٠٦ وشهدت مشاركة نحو ١٠ آلاف رياضي ورياضية من ٤٥ دولة آسيوية.

وحاول الشيخ أحمد الفهد مساء أمس الأول بعد حصوله على تكليف من أعضاء المكتب التنفيذي للمجلس الأولمبي التوصل إلى حل مع ممثلي المدينتين المرشحتين وتفادي التصويت بين مدينتين «رائعتين» بحسب قوله. وهي المرة الأولى التي يجري فيها التصويت لاختيار مدينة لاستضافة هذه الألعاب منذ عام ٢٠١٢ وتعتبر دورة الألعاب الآسيوية أكبر الدورات التي يشرف عليها المجلس الأولمبي الآسيوي، وهي ثاني أكبر حدث متعدد الرياضات في العالم بعد دورة الألعاب الأولمبية الصيفية حيث يصل عدد المشاركين فيها إلى أكثر من عشرة آلاف رياضي ورياضية من ٤٥ دولة آسيوية.

شريك موثوق

وقدم رئيس اللجنة الأولمبية الدولية توماس باخ الشكر للمجلس الأولمبي الآسيوي على كونه «شريكا موثوقا به» للحركة الأولمبية، وذلك خلال رسالته عبر الفيديو في الجمعية العمومية التاسعة والثلاثين للمنظمة الآسيوية التي أقيمت يوم أمس بمسقط. واعتبر باخ أن آسيا «تحتل مركز الصدارة في الرياضة العالمية» من خلال استضافة الدورتين التاليتين من الألعاب الأولمبية طوكيو ٢٠٢٠ الصيف المقبل والألعاب الأولمبية الشتوية في بكين ٢٠٢٢ ودورة الألعاب الآسيوية التاسعة عشرة في هانغزهو بالصين في سبتمبر ٢٠٢٢.

وقال رئيس اللجنة الأولمبية الدولية: الاستعدادات لبكين ٢٠٢٢ تسير بشكل جيد للغاية، وأود أن أشكر شركاءنا وأصدقاءنا الصينيين على كل الجهود التي يبذلونها لجعل هذه الألعاب ناجحة وآمنة في الوقت ذاته. وتابع: أشكر المجلس الأولمبي الآسيوي واللجان الأولمبية الوطنية لكونهم شركاء موثوقين إلى جانبنا ونحن نتطلع إلى هذين العامين الأولمبيين الاستثنائيين. نحن نتمتع بشراكة قوية للغاية، ونحن نتعاون على تعزيز القيم الأولمبية لضمان سلامة الرياضة ووضع الرياضة في خدمة المجتمع. وأشار باخ إلى أن الحركة الأولمبية يمكن أن تبنى على هذه الأسس الصلبة وتقدم مساهمة كبيرة في تعافي العالم من أزمة جائحة كورونا العالمية. وأضاف: نحن سعداء أن يكون لدينا شركاء موثوقون مثل المجلس الأولمبي الآسيوي إلى جانبنا لأننا لا نواجه فقط التحديات العديدة لهذه الأزمة، ولكن أيضا وحتى أكثر الفرص التي توفرها.

تعزيز جسور الصداقة

قال السيد خالد بن حمد البوسعيدي رئيس اللجنة الأولمبية العُمانية: نشكر المجلس الأولمبي الآسيوي على منحنا شرف استضافة هذا اللقاء الآسيوي الرياضي الكبير والمهم، وتابع قوله: إنه لمن حسن الطالع أن يتزامن هذا الاجتماع مع احتفالات السلطنة بالعيد الوطني الخمسين لنهضتها الحديثة، فقد شهدت السلطنة خلال الخمسين عاما الماضية نهضة شاملة في شتى مجالات الحياة، وتبوأت بفضل قيادتها الحكيمة مكانة مرموقة بين دول العالم اتسمت بالمصداقية والحيادية والتسامح مع جميع الثقافات والانفتاح على جميع الشعوب وبناء الصداقات معها والشراكات في شتى الميادين مع الجميع. وقد كان ذلك كله امتداداً لتاريخ عمان العريق الممتد لأكثر من ٥ آلاف عام، وانعكاساً لما يمليه عليها موقعها الجغرافي المهم على خارطة العالم كهمزة وصل بين حضارات الشرق والغرب.

وأضاف البوسعيدي: يسرنا أن يجسد هذا الاجتماع للجمعية العمومية للمجلس الأولمبي نموذجاً لما يمكن أن تسهم به الرياضة من تعزيز لجسور والصداقة والشراكة بين أبناء القارة الآسيوية خاصة في المجالات الرياضية. وختم السيد خالد بن حمد البوسعيدي رئيس اللجنة الأولمبية العُمانية حديثه بالقول: نتطلع إلى إن يحقق هذا الاجتماع الأهداف المرجوة منه، وأن يستمر المجلس الأولمبي الآسيوي برئاسة الشيخ أحمد الفهد الصباح في العمل على تطوير المنظومة الرياضية في القارة الآسيوية من خلال تنظيم الدورات والبطولات الآسيوية بمختلف أنواعها بالرغم من التحديات التي فرضتها جائحة كورونا على المجتمع الدولي وبما يحقق التطور المنشود للرياضيين في قارة آسيا ويُمكّنهم من اعتلاء مزيد من منصات التتويج على المستوى الدولي. وإنها فرصة طيبة أن نتمنى للدولة التي ستحظى بشرف استضافة دورة الألعاب الآسيوية في عام ٢٠٣٠.

جائزة تقديرية

منح المجلس الأولمبي الآسيوي على هامش اجتماع الجمعية العمومية للمجلس الأولمبي جائزة تقديرية للأمين العام في اللجنة الأولمبية اللبنانية واللجنة الأولمبية المالديفية، نظير خدمتهما الطويلة للرياضة في آسيا. وقدم سعادة الشيخ أحمد الفهد الصباح رئيس المجلس الأولمبي الآسيوي والسيد خالد البوسعيدي رئيس اللجنة الأولمبية العمانية الجائزة التقديرية إلى أمين عام اللجنة الأولمبية اللبنانية العميد الركن المتقاعد حسان رستم، وإلى أمين عام اللجنة الأولمبية المالديفية أحمد مرزوق. ويشغل رستم منصب الأمين العام في اللجنة الأولمبية اللبنانية منذ ٢٠١٣، وهو رئيس الاتحاد اللبناني للتجذيف منذ ١٩٩٨، في حين أن أحمد مرزوق يتولى منصب الأمين العام للجنة الأولمبية المالديفية منذ ٢٠٠٩.

جاسم بوعينين: قطر نجحت بالدبلوماسية الرياضية

قال جاسم بوعينين مدير ملف الدوحة نحن فخورون بهذه اللحظة التاريخية بالفوز باستضافة دورة الالعاب الآسيوية ٢٠٢٠ ونبارك لقيادتنا والى رئيس اللجنة الاولمبية القطرية وهذا الانجاز تحقق ما بنته الرياضة القطرية خلال الستة عشر عاما وتمتلك الدوحة من بنية اساسية رياضية ومعرفة ابناء قطر بأهمية الرياضة ونجحت قطر بدبلوماسيتهم القطرية. وأشار نقدم بالشكر الجزيل للمجلس الاولمبي الاسيوية على عملية التنظيم الجيدة وثقة جميع الدول الاسيوية على التصويت لملف الدوحة والسلطنة نجحت في استضافة هذا الحدث وتلبية كافة سبل الراحة والتوقعات كنا واثقين بهذه الاستضافة، وهناك مبان جاهزة في الدوحة لاستضافة الحدث.

عبدالعزيز الفيصل: سنبهر العالمي باستضافتنا للآسيوية

وتحدث صاحب السمو الملكي الامير عبدالعزيز بن تركي الفيصل وزير الرياضة ورئيس اللجنة الاولمبية السعودية خلال المؤتمر الصحفي قائلا: اتقدم بالتهنئة لكافة الجماهير السعودية لاستضافة الالعاب الاسيوية ٢٠٣٤ ودعمهم للرياضة السعودية وهذه اول مرة نتقدم المملكة بملف بهذا الحجم ولدينا الكثير خلال الفترة الماضية ونبارك للدوحة لاستضافة الالعاب الاسيوية ٢٠٣٠ ونسعى إلى الكثير من الاستضافات من البطولات والدورات الرياضية والشكر الى فريق العمل وكانت المنافسة قوية في استضافة الالعاب الاسيوية ونركز حاليا كاس اسيا ٢٠٢٧ مشيرا كان الهدف الاساسي ملف ٢٠٢٣ بما يتماشى برؤية المملكة.

وحول نشاط رياضة المحركات بالسعودية قال رياضة المحركات تحظى باهتمام كبير بالمملكة حيث عملنا على استضافة ٣ من أكبر الاحداث الرياضية من رالي دكار وحاليا التجهيز للفورمولا ١ وهو حدث مهم وهذا يدل على تحقيق اهداف المملكة خلال السنوات الإقليمية الماضية وإذا في مجال في سوف نسعى للاحتضان.

وحول تمسك المجلس الاولمبي الاسيوية بملف الرياض قال إن تمسك المجلس الاولمبي الاسيوي جاء بعد أن شاهدوا ملفا جاهزا ومتكاملا ورئيس المجلس الاولمبي الاسيوي بأن استضافة المملكة شيء جديد وسوف نبهر العالم بالاستضافة للألعاب الاسيوية وليس لدينا تكلفة اضافية على الملف والملف القطري تفوق بعامل الوقت وجاهزية المنشآت بشكل أكبر. وقال الامير فهد بن جلوي نبارك للجميع والدعم الكبير وأعطينا شرف الاستضافة بسبب الملف القوي الذي تم اعداده وبرامجنا ومناشطنا قائمة وستتم في موعدها والتأجيل٤ سنوات يعطينا الإعداد الافضل.

■ من المؤتمر الصحفي لملف الدوحة الفائز بالاستضافة

تضاف إلى ٩ عناصر موثقة في اليونسكو

السلطنة تنجح بتسجيل سباقات الهجن ضمن قائمة التراث الثقافي للإنسانية

حققت السلطنة أمس إنجازا ثقافيا بعد تسجيل سباقات الهجن في القائمة التمثيلية للتراث الثقافي غير المادي للإنسانية. وأعلنت منظمة الأمم المتحدة للتربية والعلم والثقافة «اليونسكو» مساء أمس تسجيل سباقات الهجن في قائمتها التمثيلية. وتقدمت السلطنة بالملف بالتشارك مع دولة الإمارات العربية المتحدة.

وجاء إعلان اليونسكو خلال اجتماعات الدورة الخامسة عشرة للجنة الحكومية الدولية لصون التراث الثقافي غير المادي التي تنعقد خلال الفترة الحالية عبر الاتصال المرئي.

ويعتبر توثيق سباقات الهجن في قائمة التراث الإنساني تأكيدا للدور الرائد للسلطنة في توثيق مفردات الثقافة العمانية، وتتويجا للجهود التي تقوم بها وزارة الثقافة والرياضة والشباب، بالتنسيق والتعاون مع اللجنة الوطنية العمانية للتربية والثقافة والعلوم والجهات الحكومية الأخرى ذات العلاقة. وقررت اللجنة الحكومية الدولية لاتفاقية صون التراث الثقافي غير المادي التي تعقد اجتماعاتها حاليا إدراج هذا العنصر لما يمثله من موروث ثقافي يسهم في تعزيز روح الاتفاقية ويؤكد على المبادئ التي يبنى عليها إدراج عناصر التراث الثقافي غير المادي للبشرية.

وتعد سباقات الهجن من الموروثات الثقافية التي تنتشر في العديد من دول العالم حيث تقام هذه السباقات من خلال التنافس بين الإبل المشاركة في هذه السباقات وفق أشواط محددة حسب الأعمار، وتشهد هذه السباقات حضورًا جماهيريا كبيرا من قبل جميع شرائح المجتمع.

ونظرا لارتباط الهجن بالإنسان منذ القدم، فقد شهد هذا الموروث تناقلا متواصلا بين الأجيال حافظت على ممارسته حتى وقتنا الحالي، مما يعكس اهتمام الإنسان العماني والعربي واعتزازه بالإبل وافتخاره بها، كما تمثل المشاركة في السباقات فرصة كبيرة لإبراز قدرة الإنسان ومهارته في تدريب الإبل وتهيئتها حيث تلعب خبرة وفراسة المشاركين في هذه السباقات دورا في كسب المراكز المتقدمة، كما أن للسلالات دورا في المنافسة حيث تبرز النوق الأصيلة في صدارة هذه السباقات، ويتسابق الكثير من محبي الإبل في اقتنائها وامتلاكها.

وخلال هذه السباقات تكون هناك الكثير من المفردات الثقافية حاضرة، كالحرف اليدوية والفنون الشعبية كما تقام المعارض التراثية والفنية التي تعكس عمق وثقافة هذه السباقات. بالإضافة إلى الحضور الجماهيري الواسع الذي تستقطبه هذه السباقات من مختلف شرائح وفئات المجتمع وهو انعكاس لحجم المنافسة الشريفة في السباق.

ويأتي هذا الإدراج ليؤكد الاهتمام والرعاية التي تلقاها سباقات الهجن في السلطنة من قبل المؤسسات الحكومية والخاصة التي تشرف على تنظيم ومتابعة هذه السباقات كالهجانة السلطانية والاتحاد العماني لسباقات الهجن، التي كان لتعاونها الأثر الإيجابي في تحقيق هذا الإنجاز، بالإضافة إلى المكانة التي يضطلع بها هذا الإرث لدى أفراد المجتمع وحرصهم على الحفاظ على هذه المفردة الثقافية ودورها الاجتماعي والاقتصادي في حياة البشر على مر العصور.

الجدير بالذكر أن السلطنة كانت قد سجلت ٩ عناصر من مفردات التراث الثقافي غير المادي العماني في القائمة التمثيلية للتراث الثقافي غير المادي باليونسكو هي: البرعة، والعازي، والتغرود، والعيالة، والفضاءات الثقافية للمجالس، والرزفة، والقهوة العربية، وعرضة الخيل والإبل، والنخلة».

«الوثائق والمحفوظات» تعتمد نظام إدارة الوثائق لمرافئ أسياد

اعتمد سعادة الدكتور حمد بن محمد الضوياني، رئيس هيئة الوثائق والمحفوظات الوطنية، نظام إدارة الوثائق لشركة مرافئ أسياد والمتضمن جداول مدد استبقاء الوثائق ونظام تصنيفها. وذلك في اطار اهتمام إدارة مجموعة أسياد بتطبيق منظومة عصرية لإدارة الوثائق على مستوى الشركات التابعة لها وبما يتوافق مع قانون الوثائق والمحفوظات الوطنية، وهي ثامن شركات المجموعة التي وقعت هذا النظام. حيث اعتمد نظام إدارة الوثائق لشركة مرافئ أسياد الدكتور أحمد بن محمد العبري الرئيس التنفيذي.

ويساهم بناء وتطبيق هذا النظام في مُعالجة الوثائق منذ نشأتها وعبر المراحل التي تمر بها واحترام مدد استبقائها، مما يساعد في تقنين جميع عمليات الإتلاف والتحويل والترحيل للوثائق من جهة وانتهاءً بالتحول إلى إدارة الوثائق الإلكترونية من جهة أخرى.

والجدير بالذكر ان هذا الاعتماد جاء بعد جهود بذلت من قبل المختصين القائمين على إعداد هذه الأدوات ومرت بعدة مراحل آخرها موافقة هيئة الوثائق والمحفوظات الوطنية النهائية على جداول مدد الاستبقاء ونظام تصنيفها بعد الانتهاء من إعداد القائمة الأسمية للوثائق تنفيذاً لمتطلبات قانون الوثائق والمحفوظات الوطنية .

■ جانب من توقيع اعتماد نظام إدارة الوثائق لمرافئ أسياد

هوامش...ومتون

عبدالرزاق الربيعي

لغة بلا طفولة .. ولا تشيخ!

كلّما يقترب يوم الثامن عشر من ديسمبر من كلّ عام، تنشط وسائل الإعلام منبّهة المعنيين أن العالم يستعدّ للاحتفال بيوم اللغة العربيّة، الذي قرّرته الجمعيّة العامّة للأمم المتحدة عندما اعتمدت العربية لغة رسميّة سادسة في المنظّمة عام ١٩٧٣، وهو العام نفسه الذي كنّا نردّد في طابور المدرسة الصباحي قصيدة مدرجة ضمن المنهج الدراسيّ المقرّر، كما في الكثير من الدول العربيّة، عنوانها العريض « اللغة العربية تندب حظّها بين أهلها» أو «تعاتب أبناءها»، وهي للشاعر حافظ إبراهيم (١٨٧٢-١٩٣٢)، مكتوبة عام١٩٠٣ م، وكما هو واضح من العنوان، فالقصيدة تتحدّث على لسان اللغة العربية:

رجعت لنفسي فاتهمت حصاتي
وناديت قومي فاحتسبت حياتي
رموني بعقم في الشباب وليتني
عقمت فلم أجزع لقول عداتي

في ذلك العمر المبكّر، كنّا ندرك وجود مشكلة، تعاني منها لغة الضاد، كما سمّيت لتفرّدها بحرف الضاد، وهو مصطلح قديم يرى بعض العلماء أنه يعود للفراهيدي أو سيبويه لتمييز العربية عن بقية اللغات، تلك المشكلة أوضحها نصّ شاعر النيل الذي يفيض مرارة، وبه تدافع اللغة العربية عن نفسها، وتتهم أبناءها بالعقوق، وتردّ على من يتّهمها بالعقم، والجمود، والتخلف، ولأن المشكلة معقّدة، لذا احتاج حلّها قرارا على مستوى رفيع، وجرى هذا بالفعل في بلد كالعراق في عام١٩٧٧ سنّ قانون حمل عنوان(قانون الحفاظ على سلامة اللغة العربية) ألزم الوزارات، والجمعيات، والشركات العامة، بالمحافظة على سلامة اللغة العربية، واعتمادها في وثائقها، ومعاملاتها، وجاء في المادة الثانية من القانون «على المؤسسات التعليمية في مراحل الدراسة كافة اعتماد اللغة العربية لغة للتعليم، وعليها أن تحرص على سلامتها لفظا، وكتابة، وتنشئة الطلاب على حسن التعبير، والتفكير بها، وإدراك مزاياها، والاعتزاز بها»، ويومها منعت المطبوعات المكتوبة باللهجة المحلية الدارجة من النشر، ومن بينها الشعر الشعبي الذي يجد له قاعدة جماهيرية واسعة كون أن من بين أسبابها انتشار العامية، فمجال العربية محصور في الكتب، أما الكلام، ففي اللهجة العامية ولكلّ بلد من البلدان العربية لهجاته التي كان من نتائجها حصول«بلبلة في الألسن»، ورغم أن اللهجات ثقافات، وتعددية، ولكنها سحبت من رصيد اللغة العربية الكثير، فنشأ جيل يكتب بلغة، ويتحدث بأخرى، ولا ننكر أن القانون حقّق نجاحات، لكنها لم تستمر طويلا، فـ«الخرق واسع، والرقعة صغيرة»! ومع ذلك حال اللغة العربية في المشرق العربي، أفضل من مغربه، فحين زرت دولة عربية في المغرب العربي فوجئت بعدم قدرتي على التفاهم مع أهلها لأنهم يتحدّثون العامّية، والفرنسية!

ويوما بعد يوم تكبر المشكلة، ويعوجّ اللسان، وتتّسع الفجوة، وتضيع العربيّة، وبدلا من معالجة الخلل، ظهرت دعوات للكتابة بالعاميّة التي استشرت، وصارت تعيش عصرها الذهبي اليوم، ومن المؤسف أنّ مواقع التواصل الاجتماعي فاقمت من المشكلة، فالمحتوى المكتوب يأتي ركيكا من الناحية الأسلوبية، مليئا بالأخطاء النحوية، والإملائية، وحين تنبّه الناشر لوجود أخطاء يبعث لك إيقونة وجه مبتسم، وفي الغالب لا يقوم بالتعديل !!

واليوم، بعد مرور حوالي (١٢٠) سنة على كتابة شاعر النيل، كما يلقّب، تلك القصيدة، مازلنا نردّد أبياتها، إدراكا منها بأنّ المشكلة مازالت قائمة رغم تغيّر الظروف، وتطوّر المناهج التعليميّة، وتعدّد الوسائل، والأساليب!

ومع تعاظم المشكلة لابد من مخرج، والحلول لا تكمن في الندب، والصراخ، والبكائيات، كما رأينا في نص حافظ إبراهيم، بل في تحبيب النشء الجديد للغة، التي نصحنا الخليفة عمر بن الخطّاب بتعلّمها لأنّها «تزيد في المروءة»، وتشجيعهم على التحدث بلسان عربي فصيح، وبث البرامج، والأعمال الدرامية الناطقة بالعربية على غرار برامج كان يعرضها تلفزيون العراق في السبعينات، والثمانينات، من بينها « أين مكاني من الإعراب»، و«الفتى غيّاث في أروقة التراث»، والأعمال الموجّهة للأطفال التي أنتجتها مؤسسة الإنتاج البرامج المشترك لدول الخليج العربية، وأبرزها«افتح ياسمسم»، والأغاني الخاصة بالأطفال المكتوبة باللغة الفصحى، التي هي هويتنا الجامعة، ومعجزتنا، التي تتجسد في الكلمات، لنحقّق أمنية حافظ إبراهيم حين يتكلّم عن الغرب التي قال أحد فلاسفته عن العربيّة أنها«ليست لها طفولة، ولا شيخوخة»، مخاطبا الأجيال الجديدة:

أتوا أهلهم بالمعجزات تفننا
فيا ليتكم تأتون بالكلمات

فهل ستظلّ أمنية الشاعر عصيّة عن التحقّق؟

جمعية الصحفيين تثمّن دعم جلالة السلطان.. وتناقش إعفاء أعضائها من رسوم تجديد ٢٠٢١

■ جانب من الاجتماع

أعرب مجلس إدارة جمعية الصحفيين العمانية عن شكره وتقديره لحضرة صاحب الجلالة السلطان هيثم بن طارق المعظم -حفظه الله- على الدعم السخي واللامحدود من جلالته لأبنائه الصحفيين والصحفيات، جاء ذلك خلال الاجتماع الذي عقده مجلس الإدارة مساء أمس الأول بمقر الجمعية بمرتفعات المطار برئاسة الدكتور محمد بن مبارك العريمي رئيس مجلس الإدارة وبحضور الأعضاء، وقال العريمي في كلمة له: إن الجمعية وجميع منتسبيها يعاهدون جلالته السير خلف قيادته الحكيمة وإبراز السلطنة ومدى تطورها من خلال الملتقيات والفعاليات والمحافل الدولية التي تشارك فيها الجمعية، مشيرًا إلى أن الجمعية ستشارك في عدد من الفعاليات الدولية خلال الفترة القادمة، كما ستستضيف أيضًا فعاليات آسيوية ودولية في المجال الصحفي والإعلامي.كما ألقى سالم بن حمد الجهوري نائب رئيس الجمعية كلمة خلال الاجتماع نقل خلالها تحيات معالي نصر بن حمود الكندي أمين عام شؤون البلاط السلطاني لكافة أعضاء الجمعية خلال لقائه مؤخرًا بعدد من أعضاء مجلس الإدارة.وأشاد معاليه في اللقاء بدور الجمعية وجهودها في الاهتمام بالكوادر الصحفية في البلاد

وأكد بأن الجمعية تحظى باهتمام جلالته ويتابع أنشطتها المتميزة.

بعد ذلك استعرض طالب بن سيف الضباري أمين سر الجمعية جدول أعمال الجمعية، منها مناقشة مقترح إعفاء أعضاء الجمعية من سداد رسوم الاشتراك لعام ٢٠٢١، وذلك بسبب تفشي جائحة كورونا في ٢٠٢٠ على المستوى العالمي وتأجيل عدد من فعاليات ومناشط الجمعية خلال تلك الفترة، وقد أوصى المجلس رفع هذه التوصية إلى وزارة التنمية الاجتماعية للموافقة عليها، وناقش المجتمعون مشروع تجهيز قاعة لمتابعة لرؤية عمان ٢٠٤٠ وتجهيزها بمختلف التقنيات الحديثة وعمل ملتقيات يتم خلالها استضافة باحثين ومتخصصين للحديث عن رؤية عمان ٢٠٤٠ والمساهمة إلى جانب الحكومة لإنجاح الرؤية والخروج بتوصيات وأفكار يمكن الاستفادة منها، وتم في الاجتماع كذلك الاطلاع على عروض الشركات المتخصصة لإدارة حسابات الجمعية على شبكات التواصل الاجتماعي والتغطية المرئية والفوتوغرافية وقد تم الاتفاق على تشكيل فريق عمل لمتابعة الموضوع.

إطلاق نيسان «إكس - تيرا» ٢٠٢١ الجديدة كلياً في عُمان

مسقط: كشفت نيسان عُمان، من شركة سهيل بهوان للسيارات، النقاب عن سيارة نيسان إكس - تيرا موديل ٢٠٢١ الجديدة كليًا ، التي جاءت لترسّخ حضور العلامة التجارية القوي في سلطنة عُمان. ويمثل إطلاق نيسان إكس-تيرا الجديدة كليًا إضافة مهمة إلى تشكيلة طرازات نيسان في السلطنة لفئة السيارات الرياضية متعددة الاستخدامات. حيث أن إكس-تيرا ٢٠٢١ الجديدة ستلبي احتياجات الزبائن المتعلقة بهذه الفئة التي تشهد إقبالاً واسعا.

ويرتكز إطلاق نيسان إكس-تيرا المتطورة والمتينة على خبرة نيسان الممتدة على مدار ٧٠ عاماً في فئة السيارات الرياضية متعددة الاستخدامات. كما تعدّ الشريك المثالي للزبائن الذين يبحثون عن شريك موثوق به في التنقّلات اليومية والمغامرات.

وتنطلق نيسان إكس-تيرا الجديدة كلياً بالاعتماد على محرك بنزين رباعي الأسطوانات سعة ٢,٥ لتر مع خيار ناقل حركة أوتوماتيكي من ٧ سرعات. وتوفر إكس -تيرا الجديدة كليا تجربة دفع رباعي متفوقة مع تجهيزها بنظام دفع رباعي بالكامل يشمل عدداً من المزايا كمانع الانزلاق والترس التفاضلي محدود الانزلاق والنظام الإلكتروني للقفل التفاضلي الخلفي، ويدفع السيارة محرك ٢,٥ لتر، VTC بعمود كامات علوي مزدوج ونظام التحكم في توقيت الصمامات (صمامي السحب والعادم) بقوة تقدر بـ ١٦٥ حصانا عند ٦٠٠٠ دورة في الدقيقة، ويبلغ عزم الدوران ٢٤١ نيوتن متر عند ٤٠٠٠ دورة في الدقيقة، وتتمتع نيسان إكس - تيرا بمقصورة ذات مساحات رحبة وتصميم داخلي فخم، وخلوص أرضي مثالي يبلغ ٢٤٣ ملم- وتبدو إطلالة إكس -تيرا مميزة للغاية بجانب شقيقها الأكبر ، باترول.

وبمناسبة إطلاق نيسان إكس - تيرا قال مسؤول رفيع من نيسان عُمان- شركة سيارات سهيل بهوان: «يسعدنا إطلاق سيارة إكس -تيرا الجديدة كليًا والتي يتضح فيها جليا القدرة على التجانس بين مزيج التطور التقني والمتانة العملية. ونحن فخورون بتقديم طراز مميز يمنح الزبائن اعلى مستويات الراحة في فئته مع خلق أجواء مريحة وهادئة داخل المقصورة، ونتوقع له مواصلة نجاحات نيسان، فضلا عن أنه سيعيد إرساء معايير جديدة في فئته من سيارات الدفع الرباعي القطاع الذي يشهد نموا كبيرا، ومع إطلاق إكس - تيرا يسعدنا تلبية تطلعات زبائننا الكرام، من عشاق سيارات الدفع الرباعي ذات الإمكانات الفائقة والتصميم الجريء والمقصورة الفسيحة والتقنيات المتقدمة، إن نيسان إكس -تيرا الجديدة كليًا جاءت لتحقيق هدفها كسيارة رياضية متعددة الاستخدامات بجدارة ، وهي جاهزة للانطلاق إلى أي وجهة . ويمتاز الطراز بتصميم جديد جريء وهندسة متطورة وبمجموعة من تقنيات التنقل الذكي المتطورة من نيسان لتوفير تجربة قيادة استثنائية ومنح السائق الثقة اللازمة لخوض المغامرات وتجاوز جميع الحدود واستكشاف أماكن جديدة. ويتوفر في الفئة البلاتينية من إكس -تيرا عدة أنظمة متطورة لتعزيز السلامة مثل نظام التحذير من مغادرة حارة السير، ونظام التحذير في النقاط العمياء، ونظام التحذير الذكي قبل الاصطدام الأمامي، ونظام استشعار السيارات القادمة من الخلف، ونظام تنبيه السائق الذكي، ونظام فرامل الطوارئ الذكي.

وقد تمّ تطوير السيارة إكس -تيرا الجديدة كليا بناءً على فلسفة التصميم الجديدة المسمّاه "Unbreakable" التي تقوم على الموازنة بين المتانة اللافتة والتصميم الأنيق والعصري. وتشبه الواجهة الأمامية سيارة باترول من خلال الشبك أمامي على شكل حرف V V-Motion القوي الجديد مع إطاره السميك المتعارض مع أعمدة الكروم الأفقية الداخلية المصقولة.

بشكل عام تعكس السيارة الجديدة هيبة ومتانة في التصميم وقد أضاف المصممون لمسات من الرقيّ والتكنولوجيا إليها حيث توفر مصابيح LED الأمامية لمسة من التطور. فقد تبدّلت مصابيح باترول الـ LED الفريدة التي تتخذ شكل حرف C واكتسبت شكلاً جديداً في طراز إكس-تيرا.

وفي الداخل، تتميز لوحة العدادات بتصميم أفقي عريض حيث تمتد حركتها من الباب إلى الباب لإبراز رحابة المقصورة واتساعها. كما أنّ الأشكال جريئة ولافتة وتطغى عليها المواد ناعمة الملمس والمريحة. وتهيمن شاشة العرض الكبيرة مقاس ٩ بوصات على المركز وتضيف المزيد من الرقيّ إلى السيارة. وتوفر إكس-تيرا الجديدة كلياً مستوى راحة استثنائياً بفضل مقاعد الصفين الأمامي والثاني المزوّدة بخاصية انعدام الجاذبية. وينعم كافة الركاب بالهدوء داخل المقصورة بفضل الجهود الكبيرة لإخماد الأصوات حول حجرة المحرك واستخدام الزجاج المزود بتقنية امتصاص الصوت على كل من الزجاج الأمامي والنوافذ الجانبية تساعد في خلق أجواء مريحة وهادئة في المقصورة لجميع الركاب.

ستتوفر إكس-تيرا ٢٠٢١ الجديدة كلياً بسبعة ألوان خارجية تشمل البني الفاتح والبروغندي. ويتوافق التصميم الخارجي الراقي مع لوني الأسود والرمادي الفاتح الفاخرين في الداخل اللذين يضيفان ثراء إلى السيارة.

متطرقًا إلى الدور التكاملي للأسرة والمدرسة

منتدى التربية الإعلامية الأول يسلط الضوء على تأثير الإعلام الحديث في تربية الأجيال

■ بسمة آل سعيد

■ أحمد البوسعيدي

■ خلفان العاصمي

■ نيلاء البلوشية

كتبت: خلود الفزارية

نظمت حملة (تمكن إعلاميا) بدعم من وزارة الثقافة والرياضة والشباب، وبالتعاون مع نادي الإعلام وشركة وصل الرقمية حلقة نقاشية ضمن منتدى التربية الإعلامية الأول، الذي يستمر على مدار يومين بمشاركة عدد من الخبراء والمتخصصين في جانب التربية والإعلام، ناقشت مفهوم التربية الإعلامية، والتعامل الإيجابي مع وسائل الإعلام بالإضافة إلى الوعي بتأثير هذه الوسائل على الفرد والمجتمع، وقد أدار النقاش أحمد البوسعيدي. وفي بداية الحديث الذي تم بثه على منصة زوم وشبكات التواصل الاجتماعي، أشارت جناب السيدة بسمة آل سعيد خبيرة في الصحة النفسية وصاحبة عيادة همسات السكون إلى أن تأثير الرسائل الإعلامية والإعلانية على المراهقين سلاح ذو حدين وفي مراحل معينة من الممكن أن تزيد السلبية، الواقع أن التأثير في الذكور مختلف عن التأثير في الإناث، كما أن المواقع التي يرتادها الذكور تختلف عن المواقع التي ترتادها الإناث، هناك أطفال ومراهقون قد يصدقون المنشورات غير الواقعية، والأطفال قد يتأثرون بذلك لأنهم لا يملكون القوة الإدراكية للتفريق بين الخيال والواقع، وعن الأمور الأخلاقية، إذا ما سلمنا الطفل الهاتف فسوف يكون المربي له بدون أدنى نوع من الضوابط. كما أن الأطفال قد يتأثروا سلبيا عندما يشاهدون أمورا مخيفة بسبب تهويل الأمور. ومن المؤسف أن نسبة المتابعين من الأطفال والمراهقين تصل إلى ٢٠-٤٠ بالمائة وهو رقم كبير، لذلك وجبت التوعية أولا للأهالي، ثم إلى توجيه الطفل وتثقيفه. مضيفة: أن مشاركة الطفل في برامج وندوات التوعية ضرورية، لأن الموضوع يخص الطفل ولتوصيل الرسالة له من باب الأولى حضوره وتفاعله، ويمكن الاستفادة من رأي الطفل وعمل دراسات من النقاط التي يقدمها عند مناقشته، منوهة على ضرورة السلاسة في التعامل مع الطفل والابتعاد عن النصيحة المباشرة، فالأسلوب هو من يحفز الطفل للاستماع وتقبل النصائح، مستذكرة حملة اليونيسيف هاشتاج حاسب على كلامه التي أطلقت ضد التنمر، وأن الأسلوب كان حديثا متناسبا مع أفكار الجيل الحالي وسلس، مما أوصل الرسالة إلى الأطفال لنبذ التنمر والابتعاد عنه.

التربية الإعلامية

وعن التربية الإعلامية في الفترة الحالية، يوضح خلفان العاصمي المدير التنفيذي لشركة الإعلام المتحدة: إننا نعيش في عصر أصبح فيه من الضرورة توعية الأبناء بطريقة سليمة وواضحة بكل المفاهيم المرتبطة بالإعلام الرقمي الحديث، وبكيفية التعامل مع الإعلام الرقمي.

ومن ضمن رسائل الإعلام التربية، وله صلة وثيقة جدا بالتربية، كما أن الإعلام التربوي من القطاعات التي نشأت في وقت مبكر من زمن النهضة المباركة في عام ١٩٧٠، ومن عاصر تلك الفترة يتذكر برنامج «نحو حياة أفضل» في فترة الثمانينيات من القرن الماضي، وكانت تتبناه وزارة التربية والتعليم، وكان هناك قسم للإعلام التربوي يتبع دائرة الأنشطة التربوية، وفي عام ١٩٩٧ صدر هيكل منظم لوزارة التربية والتعليم بحسب مرسوم سلطاني، وجاء من ضمنه صدور دائرة للإعلام التربوي، ومن هناك توسعت المسؤوليات والمهام المنوطة بدائرة الإعلام التربوي، إلا أن وسائل التواصل الحديثة التي أصبحت متاحة ومتوفرة في أيدي الطلبة والطالبات، جعل الرسالة يجب أن تختلف والتوعية يجب أن تكون باللغة المبسطة التي تصل للطفل أو الطالب مهما كان عمره.

ومع ظهور (كوفيد ١٩) أصبحت المنصات التعليمية سواء التي تشرف عليها وزارة التربية والتعليم أو المنصات الأخرى بحاجة إلى توعية وبعض الرقابة من ولي الأمر والقائمين على هذه المنصات.

مضيفا: أن الإعلام التربوي أو الموجه، يبين أنه في الوقت الحالي يمتلك الكثير من المراهقين حسابات خاصة وقنواتهم الخاصة، وماذا يقدم من خلال الحساب؟ فالمحتوى يحتاج إلى التوجيه من الوالدين والمدرسة، والرقابة الدائمة ستكون معدومة بسبب امتلاك الشخص جهازه الخاص، والأوقات التي يستخدم فيها وسائل التواصل، وهنا يجب تعزيز القيم من خلال المدرسة ومؤسسات الإعلام المختلفة، ومن خلال الأسرة.

والإعلام التقليدي يمكنه ضبط المحتوى وتوجيهه، ولكن في الإعلام الحديث أصبحت الشهرة تستهوي الكثير من الأطفال والكبار وحب الظهور، وبعض أولياء الأمور يشجعون أبناءهم على ذلك بدون تحديد المحتوى الذي يقدم، وربما قد لا يتناسب مع عمر الطفل أو القيم المجتمعية، فالرقابة من جانب الأسرة والمدرسة عملية تكاملية.

مفهوم التربية الإعلامية

وقد أوضحت الدكتورة فاتن بن لاغة أستاذة العلاقات العامة المساعدة بقسم الإعلام في جامعة السلطان قابوس: أن التربية بوسائل الإعلام يقصد بها المهارات التقنية لاستخدامات وسائل الإعلام والتكنولوجيا، وتعني أن المضامين والمحتويات تأتي في خدمة مناهج التعليم، مثل الأفلام والفيديوهات والمنصات التعليمية.

ووقع التفكير في مفهوم التربية بوسائل الإعلام منذ ستينات القرن الماضي بالتعاون مع منظمة اليونيسكو، والاتحاد الأوروبي والهدف نفعي في كيفية توظيف وسائل الإعلام والاتصال في ذلك الوقت في العملية التعليمية والتنشئة الاجتماعية، وجاء تقرير ماك برايد المعروف باللجنة الدولية لدراسة مشاكل الاتصال، وتوصل إلى وجود عمق كبير في الاختلال القائم في التدفق الإخباري بين دول الشمال والجنوب مما شكل دافعا للدول النامية للمزيد من الاشتغال على تفعيل حضورها في مجال المعلومات والأخبار.

ومن توصيات اللجنة، ضرورة مراجعة وظائف المدرسة في ضوء تأثير وسائل الاتصال والإعلام ومنها أن تتضمن برامجها تدريب الطلاب على حسن استعمال وسائل الاتصال والبحث عن معلومات متوفرة في هذه الوسائل، واتجه الرأي إلى كيفية تسخير وسائل الاتصال والإعلام بما يخدم المنظومة التربوية والتعليمية.

وبعدها توجه التركيز من التربية بوسائل الإعلام إلى التربية على وسائل الإعلام، لأن الإعلام اكتسح العالم مسميا وموجها ومربيا، والتربية على وسائل الإعلام تعني حسن استغلال وسائل الاتصال والإعلام وتجنب الكثير من المضامين غير الملائمة للبيئة والسياقات الاجتماعية والنفسية والأخلاقية.

وأصبح المفهوم يشكل محورا كبيرا، والكثير من المنظمات في العالم ومراكز البحوث والدراسات تحاول أن تفهم عن طريق وسائل التربية على وسائل الإعلام سلوك المتلقي مع استخدام هذه الوسائط، وقد قطع أشواطا كبيرة.

مضيفة: أن المركز الوطني للإحصاء أشار إلى أن ٩٤ بالمائة من العمانيين يمتلكون حسابات على شبكات التواصل الاجتماعي، بمعدل ٦ ساعات في اليوم، كما أن الدراسة أوضحت في رأي المشاركين أن استخدام الأطفال أقل من ١٨ عاما له الأثر السلبي عليهم. فهذا ما يؤكد ضرورة التوعية، والإشكالية الكبيرة تقع في المحتوى الذي تبثه وسائل التواصل الاجتماعي، والوسائط الرقمية من النشرات الإخبارية الزائفة واستخدام المصطلحات المشبوهة والتلاعب بالصور، والتمويه في استخدام الأرقام، وخطورة الإعلانات التي يشاهدها الأطفال والكبار على حد سواء.

التأثير على القيم

من جانبها أشارت نيلاء البلوشية استشارية تربوية ومدربة معتمدة في التنمية البشرية إلى ضرورة الاهتمام بالطفل وبناء شخصيته وتنمية معارفه وتهذيب أخلاقه، ولكن يجب ألا نغفل أن هذا الطفل يبني أحكامه من الواقع الذي يعيشه.

وفي السابق حين كانت الوسائل الإعلامية متوفرة للكبار، كان الطفل يستمد تربيته من الوالدين والمدرسة والمجتمع القريب من الطفل، ولكن الآن بعد أن أصبحت التقنية متاحة للطفل أصبحت هذه التقنية تسهم في تربية الطفل.

فلو أعطينا الطفل الأجهزة دون رقابة أو توجيه سنفاجأ بظهور سلوك غريب وتصرفات جديدة لم نعرفها من قبل، لأن هناك مربيا آخر أصبح شريكا ومؤثرا، لأن الوسائل تؤثر في الأطفال، ولا يمكن أن نبعدهم عن التقنيات، لذلك يجب أن نحضر الأبناء لهذه التربية ونجهزهم لكي تكون التقنية موجودة ولكن لا يتلقى المعلومة منها إلا بوجودي كأب أو أم أو معلم، لنستطيع أن نضمن التأثير لهذه الوسائل الإعلامية على أبنائنا.

مضيفة: أن ترسيخ القيم تحتاج إلى خطة، ففي هذا الزمان يجب على الآباء أن يتعلموا التقنيات وتوعية أنفسهم، مع ضرورة وجود القدوة التي تساهم في بناء شخصية الطفل، وما نوجه به أبناءنا يجب أن نقوم به أولا، من خلال تنظيم الوقت، كما أننا بحاجة إلى صناعة إعلامية موجهة للطفل تسهم في غرس القيم والمبادئ المثلى في نفسه وعقله، وأن تكون موجهة بطريقة مناسبة لتشد الطفل، للتخلص من القيم الدخيلة علينا، وغرس القيم المهمة، بإشراف تربويين ومتخصصين.

«انتظرتك كثيرا» .. مسلسل تركي تبدأ قصته في قطر

■ خلف الكواليس لتصوير مسلسل «انتظرتك كثيرا» في الدوحة

الدوحة، «الأناضول»: «انتظرتك كثيرا» مسلسل تركي يجري حاليا تصوير عدد من مشاهده في قطر، عبر مشاركة أبطال أتراك معروفين، في تجربة هي الأولى من نوعها.

يجمع المسلسل بطولة الممثل التركي المعروف أوزجان دينيز، وكذلك الممثلة الشهيرة إيرم حلوجي أوغلو.

والمسلسل مأخوذ من قصة حب حقيقية تدور أحداثها بين قطر وتركيا، حيث تبدأ قصة المسلسل في قطر وتنتهي فيها أيضا.

وتجمع القصة رجل الأعمال قادير إيرين (دينيز) الذي أسس حياته وحيدا بعيدا عن عائلته، والمصورة «آيليز» (حلوجي أوغلو)، التي كبرت من دون أب وعلاقتها بوالدتها شائكة. جزء من أحداث المسلسل تدور في قطر، ولأجل ذلك يتواجد فريق العمل بالعاصمة الدوحة، لتصوير المشاهد في ظل الالتزام بقواعد السلامة المتبعة في البلاد للحد من انتشار وباء كورونا.

المنتجة التنفيذية للمسلسل، نورسال شيماء أوزتورك، تحدثت حول اختيار قطر لتصوير عدد من المشاهد، وقالت: «عندما انتهينا من العمل على سيناريو المسلسل، قال بطله أوزجان دنيز، يجب أن تبدأ هذه القصة في قطر، فالقصة تستحق الدوحة بسحرها وعمقها». وتابعت: « لحسن الحظ اخترنا الدوحة (..) بعد أن بدأنا التصوير، رأينا أن روعة وثقافة المدينة تعكس إعادة تجسيد روح السيناريو بطريقة رائعة وذكرت أن التصوير في الدوحة استمر ١٠ أيام خلال ديسمبر الجاري.

وأشارت إلى وجود ممثلين من جنسيات مختلفة على رأسها قطريون وعرب وآسيويون. وقالت المنتجة أوزتورك، إنه تم تصوير مشاهد في معظم الأماكن المعروفة في قطر والتي تعكس الحياة الحديثة والقديمة للمجتمع القطري.

وذكرت أن من هذه الأماكن «سوق واقف» و«حديقة الشيراتون» و«مرسي كتارا» و«المتحف الوطني» و«متحف الفن الإسلامي»، و«مشيرب» و«زكريت» و«فندق كيمبينسكي». وأشارت أن الأحداث تتنوع بين المواقع التي تعبر عن التراث القطري، والحياة الحديثة بما تحمله من معني.

وقالت موضحةً: «قمنا بتصوير أحد المشاهد المهمة في شاذلي أبرز المطاعم التركية المعروفة في قطر، والذي يتوافد عليه القطريون بسبب زيارة أمير قطر والرئيس اردوغان له قبل ذلك؛ فهو معلم مهم».

بدوره، أفاد مخرج المسلسل شاهين ألتوغ، قائلا: «قصتنا تدور في تدفق مختلف حول مفهوم حكمة القدر».

واستطرد: «توضح قصة المسلسل كيف أن الناس متواصلون حسب القدر في نقاط مختلفة من الحياة».

واستدرك: «حياة قادر (أوزكان دنيز) و(إرم حلوجي أوغلو)، كانت متداخلة مع بعضها البعض لفترة طويلة، تتقاطع يوما ما مع مصادفات ممتعة».

وتابع: «سنشاهد أن الشخصيات قد أسست ترتيبًا يحمل الأحداث بأيديهم على مر السنين من أجل حماية أسرهم والحفاظ عليهم معا».

وأفاد بأنه «في الواقع، عندما يحين الوقت، يتم حل الأحداث، مما يدل على أن السيطرة في أيدي القدر (..) تتكون كل شخصية من أشخاص يتوافقون في الحياة».

وأوضح أن «قادر رجل أعمال يعيش في الدوحة منذ سنوات لأنه لم يتفق مع الرجل الذي تزوجته والدته فيما بعد. إنه قوي جدًا، ومدمن عمل، ولا يؤمن بالصدفة».

وأردف: «يتقاطع طريقه بشكل غير متوقع مع (أليز) التي جاءت إلى الدوحة في رحلة عمل». وقال السفير التركي لدى الدوحة مصطفي كوكصو؛ الذي زار موقع التصوير مع وفد السفارة التركية، إن «بداية التعاون في مجال الدراما بين تركيا وقطر يعد تجسيداً لمستوى العلاقات بين البلدين».

من جهته، قال الممثل دينيز: «قطر بالنسبة لي هي مكان مناسب للتصوير السينمائي بتصميم مدينتها الرائعة (الدوحة)، وعدد من المواقع التي تعكس التراث».

مارادونا اللاعب كان خاليا من العيوب

مارادونا الإنسان كان الضحية

بقلم / خورخي فالدانو
(لاعب منتخب الأرجنتين ١٩٧٥-١٩٩٠)

ترجمها عن الإنجليزية/ ناصر صالح

أولئك الذين يلوون وجوههم سخرية واحتقاراً لهيئة مارادونا الأخيرة كرجل يجد صعوبة في المشي، ويجاهد كي يتكلم، ويعانقً نيكولاس مادورو، رئيس فينزويلا، ويفعل كل ما يحبه، سيكون من الأفضل لهم أن لا يقرأوا هذا الوداع الذي يشيد بالعبقرية ويغفر للرجل. لن يجدوا هنا ذرة لوم، لأنه كلاعب كان خالياً من العيوب، أما كإنسان فقدً كان الضحية. ضحية من؟ أنا وأنت، وكل الذين رثوه بلا شفقة.

كم هو مريبٌ كَرَم الحياة حين تحقق كل أحلامك! ولكن لم يعانِ أحد من كَرَم القدر مثل دييغو، ففي مسيرة حَياته من إنسانٍ إلى أسطورة شطره بقسوة لاثنين: كان هنالك دييغو؛ وفي الجانب الآخر أصبح هنالك مارادونا. كان مدربه للياقة البدنية فيرناندو سينوريني، ذلك الإنسان المرهف الإحساس والذكاء، والذي ربما عرفه أكثر من أي شخص آخر، يقول: «سأتبع دييغو حتى آخر بقعة في الأرض، ولكنني لن أتبع مارادونا حتى إلى الزاوية القريبة».

لقد كان دييغو مُنتجاً آخراً للحي الفقير والمتواضع الذي ولد فيه، أتته الشهرة صغيراً، ومعها تمجيدٌ ورطه في سلسلة من العواقب؛ وكان أسوأها ذلك الإغواء الذي لا مفر منه للصعود كل يوم إلى ذرى أسطورته. أصبح ذلك احتياجاً، ولشخصية ميّالة للإدمان، كان هذا الاحتياج قاتلا. وإذا كانت كرة القدم عالمية فكذلك دييغو، فمارادونا وكرة القدم مترادفان، ولكنه في الوقت نفسه، وبلا لبس، كان أرجنتينياً، وهو ما يفسر العاطفة القوية التي كان يحظى بها في بلدنا، والتي أعفته دوماً من العقاب. فبسبب عبقريته والبيئة التي جاء منها لم تفرض عليه أية قيود منذ مراهقته، وقد نشأ فخوراً بالطبقة التي ينتمي إليها. تلك كانت رمزيته، ومنبع العاطفة الجيّاشة تجاه مارادونا. إنه الفقر يهزم الغنى، والعون المطلق القادم من الأدنى بديلاً لانعدام الثقة في الأعلى. إن الأغنياء يكرهون الخسارة، ولكن

حتى ألد أعدائه كانوا مجبرين في النهاية على الانحناء له، فلم يكن أمامهم خيارٌ آخر.

لم يكن عمره يتجاوز الخامسة عشر حين بدأ في الصعود إلى عرش كرة القدم. لقد فعل ذلك، بل إن الوطن احتضنه بعاطفة جيّاشة وكأنه المسيح! فلعبة كرة القدم في الأرجنتين لا تصل إلى العقل إلّا عبر القلب. سحر فنه أتى به من الشارع إلى الملعب، وسما به فوق انتماءات الجماهير. فلم يعد مهماً أيّ بدلة يلبس، إنه أرجنتينياً، وهذا وحده كان كافياً لإثارة مشاعر الفخر لدى الأرجنتينيين. ولأن أداءه هو ما جعل منه عظيماً لا حياته، فلنبدأ من هناك، من تلك الصورة المبكرة لدييغو، ذلك الصبي الفقير بحالته المتواضعة وهو يسيطر على الكرة بتركيز مسؤول بيروقراطي، وبسعادة الطفل الذي يشعر أنه سيد اللعبة التي هي حياته. أولاً بقدمه اليسرى، ثم برأسه، ولا يتركها تسقط، وكأنه في حديث وجدل لطيف مع الكرة التي تتمرد مرات وتقاوم ولكنها سريعاً ما تعود إليه. وفي مشهد آخر، تبدو الكرة وكأنها على وشك الانفلات منه، ولكن دييغو لا يدعها تفلت، يعيد التحكم بها، وإخضاعها لإرادته، منتصراً عليها، فهو لا يتحكم بالكرة وإنما يروضها. لم يكن حينها يتجاوز العاشرة من عمره، ولكن المشهد يعطي لمحة عن ذلك الموهوب حقاً، بيد أن دييغو والكرة كانا آنذاك يتعرف كل منهما على الآخر.

الكرة وسيدها؛ إنها المعزوفة الشعرية التي نمت مع الوقت حتى أصبحت رؤيتهما معا مشهداً فاتناً بحد ذاته! عندما يتمرن، لأعطي مثالاً واحداً على هذه العلاقة الخاصة، فهو يرسل الكرة عالياً في السماء بتلك اللمسة التي لا يدرك غيره مداها، وبينما تواصل الكرة رحلتها في السماء، يؤدي هو تمارينه على الأرض وكأنه نسيها معلقةً هنالك في الأعلى، وعندما تصل الكرة في هبوطها إلى مستواه ينظر إليها ويتصرف كأنه تفاجأ بوجودها هناك، ويرسها لتبحر من جديد في السماء، وينساها لفترة أطول حتى تعود إليه من جديد. إنه يعرف بالضبط أين ومتى سيكونان معاً من جديد، دقته وتحكمه يضمنان ذلك. إن ذخيرته الفنية التي لا تنفد تجعلك أمام حالة معقدة!

كنا مرةً في برلين في انتظار مباراة مع مدربنا كارلوس بيلاردو الذي كان يصر أننا بحاجة لإتقان أسلوبنا، وكأي مهووس بفكرة ما لا يكف عن تكرارها. كان يقول بأن على اللاعب الأرجنتيني أن يعيش حياته والكرة دائماً عند قدميه»صباحاً، وبعد الظهر، ومساءً، وليلاً»، وكان يعيد هذا القول علينا كل يوم، إلى أن خرج مارادونا في إحدى الأيام من غرفته وهو ينطط الكرة بقدميه، دخل المصعد وهو ينطط الكرة، وصل إلى غرفة الطعام وهو ينطط الكرة، جلس على الكرسي، وبدون أن يترك الكرة تسقط أخذ يقضم الخبز الذي كان على الطاولة. توجه بيلاردو إليه بابتسامة عريضة في وجهه، فخوراً بهذا الإثبات العملي لصحة فكرته. قال لنا: »أتروون؟ لهذا السبب هو مارادونا». في كل مرة أروي هذه الحكاية أبتسم؛ لكن الابتسامة تأتيني اليوم مكسوةً بالحزن!

البراعة التي وصل إليها في التعامل مع الكرة، وأثارت إعجابنا جميعا، نقلها إلى اللعبة نفسها، وبفهمه هذا صنع نموذج الكمال. لقد كان يمتلك تلك الرؤية المحيطية للبومة. ذلك النبلُ الأنيق لأداء الساحر الذي يخدع بحيله الجميع. قوة الدفع الرباعية في الانفلات، الهروب. إرسال تمريرات لا تشوبها شائبة لرفاقه. تسديدات قاتلة، وشخصية نابليونية في اندفاعها نحو المعارك العظيمة. لم يكن سعيدا في أي مكان كما هو في الملعب، ففيه يلتقي بحبه الحقيقي: الكرة. ليس هذا فحسب، فهناك تتجلى قدرته على التحكم بالمسرح، كما لو أنه لم يعد يشعر أنه جزء من الفريق، بل هو المتفرد واقفاً لوحده. إنه أكثر شبهاً بنجم موسيقى الروك منه بلاعب كرة قدم. تلك الثقة الذاتية بأنه يمتلك الكرة، ذلك التفوق المتعسف، وتلك الهيمنة كلها أصبحت جزءًا من عقليته، وهي من صاغ مساره نحو ذلك اليوم المظلم الذي أمست فيه الشخصية أكبر من الشخص. لقد كان مختلفاً، وشعر أنه مختلف، وتصرف بشكل مختلف.

هنالك فكرتان صاغتا تفكيري على هذا النحو، وحتى لا يكون هنالك سوء فهم جارح يجب توضيحهما. أولاً، حين قلت إنه أشبه بمغني أو نجم موسيقي أكثر من كونه لاعب كرة قدم فتلك الصورة هدفها الإشادة بالعازف المنفرد وهو هنالك في دائرة الضوء، دون التقليل من شأن لاعب كرة القدم. فلقد عاش مارادونا ومات بروح لاعب كرة القدم. ثانياً؛ رغم كونه عازفاً منفردا، وفريداً، واقفاً وكأنه خارج الفريق، مضيئاً من تلقاء نفسه بنور لا يضاهى، إلّا أنه لم يكن فقط يشعر أنه جزء منً الفريق بل كان كريما مع رفاقه، وملتزماً تجاههم. تلك السعادة التي شعر بها في الملعب أصبحت تضامناً، وجعلته شجاعاً، موهوباً، استعراضياً، ونهماً للمنافسة. لهذا السبب أنا مقتنع بأن تمكنه من السير المجيد على سجادة العشب التي يبلغ طولها ٧٠-١٠٠ كان كفيلاً لوحده بجعل الحياة، بالنسبة له، جديرة بأن تعاش.

إن هذا الطرح يستلزم الحديث عن حياة دييغو باستفاضة، لذا علينا أن نذهب إلى نابولي، حيث عاش هناك ثمان سنوات كثيفة كانت حديث القرن، فبأدائه أخذ نابولي لثمان سنًوات لم تعرفها من قبل، وحاز فيهما النادي مجداً كان جديداً حتى بالنسبة لمارادونا، لكن قطار حياته هناك خرج عن السكة! هنالك كانت البهجة والألم، النور والظلام، والوصول إلى أعلى القمم، وأعمق الحفر. كانت كرة القدم هي الصحة، لكن المرض أصاب حياته. لا يوجد أحد ممن عرفته قاسى مثل هذه الرحلة الطويلة المُبرحة، لكنه في كلتا الحالتين، وفي كلا الهيئتين، في المعلب وفي الحياة، عاش كسوبرمان، ففي الملعب كان محاطاً بلاعبين عاديين في فريقه، ولكنه كان أقوى حتى من الحكام، ومن أريغو ساكي مدرب ميلان. كان لنابولي تاريخه الطويل من الفقر الاجتماعي والرياضي، وكان مارادونا واقفا لوحده ضد العالم، ولكنه رغم ذلك انتصر.

في كأس العالم ١٩٨٦، كان يلعب وهو في أبهى تجليه، ووصلت عبقريته للذروة في اليوم الذي هزم فيه إنجلترا. هنا نجد كلمات هوميروس والأوصاف التي قالها في أوديسيوس، بطل ملحمته الأوديسة، تنطبق عليه: «فطنٌ، ماكرٌ، داهيةٌ، ألمعيٌ، بارعٌ، مخادعٌ، ومراوغ». إن كرة قدم مارادونا قامت على الجمال، الإبداع، الاعتزاز، والبسالة، وفي ذلك المساء كانت موجهة كلها ضد إنجلترا، وأيضا موجهة كلها نحو الأرجنتين بإحساس وطني عميق، وكل هذا مستند على موهبته ووعيه. سجل دييغو يومها هدفاً مذهلاً، وهدفاً آخراً بالاحتيال. كان هذا أفضل مثال على العبارة التي يتم استخدامها كثيراً، وربما في حالات أقل ملاءمة من هذه الحالة: «لقد كان أعلى من الخير والشر». عاش حياته حقاً كسوبرمان، وإذا كان المسيح انبعث من جديد في اليوم الثالث، فإن مارادونا انبعث من الموت على الأقل ثلاث مرات، وهذا لم يكن سهلاً أيضاً. كانت قوته الجسدية تقارن بعبقريته الكروية. كل تجاوزاته العديدة كانت هجوماً على رياضته، وحرفته، ومع ذلك لم تستطع تدمير موهبته الخارقة، ولم تمنعه من إظهارها رغم أنه كان يلعب أحياناً وهو في حالة حرجة. إن الإعجاب والشفقة تتعايش فيهما الكثير من المشاعر المختلفة، واليوم حتى كرة القدم، اللعبة الأكثر شمولاً وتشاركاً بين الألعاب، تشعر بالوحدة، وتبكي بلا هوادة فقدان مالكها وسيدها، وكل الذين يحبون كرة القدم، كرة القدم الحقيقية، يبكون معها. أما أولئك الذين عرفوه عن قرب فسيبكون أكثر على ذلك الإنسان، دييغو، الذي يكاد يختفي في الآونة الأخيرة تحت وطأة أسطورته، وحياته المستفيضة. وداعاً أيها القائد العظيم.

■ نشرت هذه المقالة بتاريخ ٢٦ نوفمبر ٢٠٢٠ في صحيفة البايس الأسبانية، وترجمت للإنجليزية ونشرت في الغارديان بتاريخ ٢٦ نوفمبر ٢٠٢٠.

■ خورخي فالدانو كاتب المقال مع ماردونا عام ١٩٨٦

عُمان

جريدة يومية سياسية تأسست عام ١٩٧٢م
تصدر عن وزارة الإعلام

الطقس

حالة الجو

صحو بوجه عام على معظم محافظات السلطنة مع احتمال تدفق السحب وهطول أمطار متفرقة على سواحل محافظتي الوسطى وظفار واحتمال تشكل السحب المنخفضة أو الضباب خلال آخر الليل والصباح الباكر على أجزاء من محافظتي الوسطى وظفار.

حركة الرياح

تهب على معظم محافظات السلطنة رياح شمالية شرقية إلى شرقية خفيفة معتدلة وتكون نشطة أحيانًا على المناطق الساحلية لبحر العرب.

حالة البحر

متوسط إلى هائج الموج على سواحل بحر العرب ويصل أقصى ارتفاع له مترين ونصف المتر فيما يكون هادئ إلى متوسط الموج على بقية سواحل السلطنة ويصل أقصى ارتفاع له مترًا ونصف المتر.

درجات الحرارة في بعض المدن العمانية

خصب		صحار		نزوى		صور		إبراء	
٢٤	١٧	٢٦	١٨	٢٥	١٢	٢٧	١٩	٢٥	١٣
هيما		**البريمي**		**جبل شمس**		**الجبل الأخضر**		**قيرون حيرتي**	
٢٦	١٣	٢٥	١٨	٩	١	١٤	٥	٢٣	١٤

تفاصيل عن النشرة الجوية : البريد الصوتي رقم 1102 أو 1103 أو على موقع الأرصاد الجوية www.met.gov.om

الخميس ٢ من جمادى الأولى ١٤٤٢هـ الموافق ١٧ من ديسمبر ٢٠٢٠م العدد ١٤٤٤٣

Thursday 17 December 2020 - Edition No 14443

موجة برد شديدة في اليابان

طوكيو، (د ب ا)- تعرضت مناطق واسعة من اليابان أمس لموجة برد شديدة، مما دفع السلطات للتحذير من وقوع انهيارات جليدية وتعطل حركة المرور. وقد هطل أكثر من ١٥٠ سنتيمترا من الثلوج على بلدة ميناكامي، شمال طوكيو، خلال الـ٤٨ ساعة الأخيرة حتى صباح أمس، في حين هطل ١٣٠ سنتيمترا من الثلوج على بلدة يوزاوا في إقليم نيجاتا، بحسب ما ذكرته هيئة الأرصاد. وقالت صحيفة هوكايدو شيمبون: إن هطول ثلوج كثيفة أدى إلى إلغاء٨١ رحلة بالقطار في جزيرة هوكايدو. وأضافت الصحيفة: إن درجات الحرارة تراجعت إلى سالب١,٢٠ درجة مئوية في مدينة فورانو خلال الصباح، وسالب ١٠,٥ درجة مئوية في مدينة هاكوداتي. وتوقعت هيئة الأرصاد استمرار هطول الثلوج بكثافة على مدينة هوكايدو وساحل بحر اليابان.

«سان لوران» يعرض مجموعته على الكثبان الرملية

باريس، (رويترز) - لم يكن هناك مشاهدون أو مؤثرون أو مصممو أزياء في عرض بيت أزياء سان لوران لمجموعته من أزياء النساء لصيف ٢٠٢١، فقط طائرة مسيرة تلتقط صور عارضات يمشين على كثبان رملية وسط رمال الصحراء ذهبية اللون. وتتنافس بيوت الأزياء الفرنسية كل عام على الفوز بأجمل الأماكن في باريس وأكثرها سحرا لاستضافة عروضها للأزياء لكن مع إغلاق مثل هذه الأماكن بسبب جائحة كورونا تتنافس بيوت الأزياء الآن على مواقع خلابة لتقديم عروضها على الإنترنت. وفي الموجة الأولى من جائحة كورونا في أبريل كسر سان لوران عادة تقديم عرض لملابس النساء مرتين كل عام في باريس. وبدأ عرض أحدث مجموعاته، وهي من تصميم أنتوني فاكاريلو، أمس الثلاثاء بفيلم مدته عشر دقائق عن أزياء فاكاريلو يحمل اسم « أتمنى لو كنت هناك». وارتدت مجموعة من العارضات، اللائي كن تعانين من السير على الرمل بأحذية ذات كعوب عالية، مجموعة من فساتين السهرة في حين عرضت مجموعة أخرى حللا رسمية تناسب غرف الاجتماعات. ومع حلول الليل على الصحراء رفض سان لوران الإفصاح عن مكان العرض مكتفيا بالقول «إنها صحراء في الشمال» وسارت العارضات على حافة خط من النار يشتعل وسط الكثبان الرملية فتلألأت ألسنة اللهب في المساء عاكسة بريق مجوهرات من تصميم كلود لالان. وقال سان لوران: إن الفيلم الذي عرضه يمثل «دعوة للهروب» لكنه لم يحدد الهروب من ماذا. ربما من جائحة كوفيد-١٩ أو من عام ٢٠٢٠ بكل أحداثه.

ملامح عمانية

■ النخيل الباسقات تتناغم مع الجبال والغيوم في يوم مشرق على ولاية سمائل

تصوير - شمسة الحارثية

ديناصور في حجم الدجاجة يثير اهتمام العلماء

واشنطن، (رويترز) - قبل حوالي ١١٠ ملايين سنة، كان ديناصور من ذوات الاثنين وفي حجم الدجاجة يعيش على صيد الحشرات وربما بعض الفقاريات الصغيرة كالضفادع والسحالي على امتداد شواطئ بحيرة قديمة في شمال شرق البرازيل. قال علماء: إن الهيئة الداخلية للديناصور، الذي عاش في العصر الطباشيري، عادية إذ يتشابه هيكله العظمي مع هياكل العديد من الديناصورات الصغيرة في العصر الجوراسي السابق للعصر الطباشيري.. لكنه من الخارج كان مختلفا. فالديناصور، الذي يطلق عليه اسم أوبيراجارا جوباتوس، كان لديه عُرف له بنية تشبه الشعر على ظهره وتخرج من جسده إبر تشبه الشرائط وربما كانت من مادة الكيراتين وهي نفس مادة الشعر والأظافر. وقال ديفيد مارتيل أستاذ علم الأحياء القديمة في جامعة بورتسماوث في إنجلترا والذي شارك في قيادة دراسة عن الديناصور نشرتها دورية أبحاث العصر الطباشيري: «هناك الكثير من الديناصورات الغريبة لكن هذا الديناصور لا يشبه أيا منها». وأضاف: «الأرجح أن ما على جسده كان يبدو من بعيد شعرا وليس ريشا... الشعر على ظهره كان طويلا جدا وأكسبه ما يشبه العُرف وهذا أمر فريد بالنسبة للديناصورات». ويشير مارتيل إلى أن الإبر التي كانت تخرج من جسد الديناصور ربما كانت تستخدم في التباهي أو جذب الأنثى أو ترهيب الخصوم أو المنافسة بين الذكور. وأضاف: إن مثل هذا التباهي كثيرا ما يكون من سمات ذكور الحيوانات كالطاووس وريشه الملون الطويل مما يدفعه للاعتقاد أن الديناصور أوبيراجارا جوباتوس كان ذكرا. وقال مارتيل: إن من المستحيل أن توضح لنا الحفرية ما إذا كان جسد هذا الديناصور ملونا لكنه يرجح ذلك بشدة.

هاري وميغن ينتجان مدونة صوتية

لندن، (أ ف ب) - وقّع الأمير هاري وزوجته ميغن شراكة لسنوات عدة مع «سبوتيفاي» لإنتاج مدونة صوتية بعنوان «آرتشويل أوديو»، بعد عقد مهم أبرماه أخيرا مع «نتفليكس»، على ما أعلنت المنصة السويدية.

وأشارت «سبوتيفاي» إلى أن المدونة الصوتية الأولى ستكون حلقة خاصة بأعياد نهاية العام تُبث في الأسابيع المقبلة وتتضمن «قصصا عن الأمل والتعاطف»، مع «ضيوف ملهمين للاحتفال بالسنة الجديدة».

ولم تكشف المنصة السويدية ولا الثنائي الملكي عن قيمة الصفقة.

رغم أن هاري وميغن يعيشان حاليا في كاليفورنيا، فإن «القوة في صوتهما تكمن في موقعهما كمواطنين عالميين»، على ما قالت المسؤولة عن المضامين في «سبوتيفاي» دون أوستروف في بيان لفتت فيه إلى أن الزوجين سيسعيان إلى إسماع «أصوات الفئات المهمشة».

■ الأمير هاري وزوجته ميغان

وقال دوق ودوقة ساسكس اللذان انسحبا من الالتزامات الملكية: «ما نحبه في المدونات الصوتية هو أنها تذكّرنا جميعا بأن نكرّس وقتا للإصغاء الفعلي والتواصل مع بعضنا البعض من دون إلهاء».

وأضاف الزوجان في بيان «مع تحديات ٢٠٢٠، بات لهذا الأمر أهمية أكثر من أي وقت مضى، لأننا عندما نصغي لبعضنا ونسمع قصص بعضنا البعض، فإن ذلك يذكّرنا بمدى الترابط بيننا».

الإيطاليون يتناقصون عدديا ومعدّل أعمارهم يرتفع

روما، (أ ف ب) - يسجل عدد الإيطاليين تراجعا مطردا ومعدّل أعمارهم آخذ في الارتفاع، فيما لا تكفي أعداد المهاجرين لسد النقص الناجم عن التراجع السكاني، على ما أعلن المعهد الوطني للإحصاءات.

وفي نهاية ٢٠١٩، كانت إيطاليا تضم ٥ ملايين و٦٤١ ألفا و٤٨٨ نسمة، أي بتراجع ١٧٥ ألف نسمة عن نهاية ٢٠١٨ (-٠,٣ ٪)، وأكثر بـ٢٠٧ آلاف فقط مقارنة بـ٢٠١١، تاريخ آخر إحصاء واسع النطاق، وفق المعهد.

وأشار المعهد إلى أن «الازدياد الطفيف في عدد السكان مقارنة مع ٢٠١١ مرتبط حصرا بالأجانب» الذين تخطى عددهم للمرة الأولى خمسة ملايين.

وبين ٢٠١١ و٢٠١٩، تراجع عدد الإيطاليين بحوالي ٨٠٠ ألف شخص (-١,٥ ٪) فيما ازداد عدد الأجانب في البلاد بواقع مليون شخص (+٢٥,١ ٪)، يضاف إليهم أكثر من مليون أجنبي حصلوا على الجنسية الإيطالية.

وكان عدد النساء نهاية العام الفائت ٣٠ مليونا و٥٩١ و٣٩٢ امرأة، أي ٥١,٣ ٪ من إجمالي السكان.

ومن بين الملاحظات الأساسية في هذا المسح الجديد هو تشيّخ السكّان بدرجة متزايدة، إذ ازداد متوسط الأعمار في البلاد بواقع سنتين منذ٢٠١١ ليصل إلى ٤٥ عاما. وبات الأشخاص فوق سن ٤٥ عاما يمثلون ٥٣,٥ ٪ من السكان، في مقابل ٤٨,٢ ٪ سنة ٢٠١١.

ويتحدر نصف الأجانب من أوروبا (بينهم الثلث من بلدان الاتحاد الأوروبي)، يليهم الوافدون من إفريقيا وآسيا (ما يزيد بقليل عن ٢٠ ٪ لكل من القارتين).

ويشكّل الرومانيون أكبر جالية أجنبية في إيطاليا مع أكثر من ١,١ مليون شخص، يليهم المتحدرون من ألبانيا والمغرب والصين وأوكرانيا.

وقد نشر المعهد الوطني للإحصاءات نهاية الشهر الماضي وثيقة تظهر أن أزمة كوفيد-١٩ عززت الاتجاهات السكانية الكبرى في إيطاليا.

وفيما سجلت البلاد في ٢٠١٩ أدنى عدد من الولادات منذ ١٥٠ عاما مع ٤٢٠ ألف ولادة، قد يتراجع العدد إلى ٤٠٨ آلاف في ٢٠٢٠ و٣٩٣ ألفا في٢٠٢١، وفق توقعات المعهد.

وتشكّل الظروف غير المواتية في سوق العمل خصوصا للشباب والنساء أحد أبرز العوامل التي أثرت سلبا على معدل الخصوبة في إيطاليا.

إندونيسي يمتهن صناعة ملابس القطط

جاكرتا - (د ب أ): قد لا يكون الأمر قد وصل إلى مرحلة تصميم الأزياء الراقية، ولكن المدرس الإندونيسي السابق الذي تحول إلى مصمم الأزياء فريدي لوجينا بريادي وجد سوقًا مربحًا لأزيائه الخاصة بالقطط، حيث يصمم أزياء تنكرية فريدة للقطط.

بعدما استقال من مهنة التدريس، حاول العمل في العديد من المهن، قبل أن ينتهي به المطاف إلى أزياء القطط وهي فكرة أخذها من أحد أقاربه من محبي القطط، بحسب موقع «جاكرتا بوست».

يقدم فريدي ٣٩ عامًا الأزياء لأصحاب القطط الانتقائيين الذين يتطلعون لتلبيس حيواناتهم الأليفة أي شيء من أزياء الأبطال الخارقين مثل سوبرمان إلى شخصيات تنكرية مثل أزياء الممرضين وحتى الحجاب.

وقال فريدي: «في البداية أعطاني قريبي الذي يحب القطط الفكرة لصناعة هذه الأزياء التنكرية واعتقدت أنها فكرة غريبة».

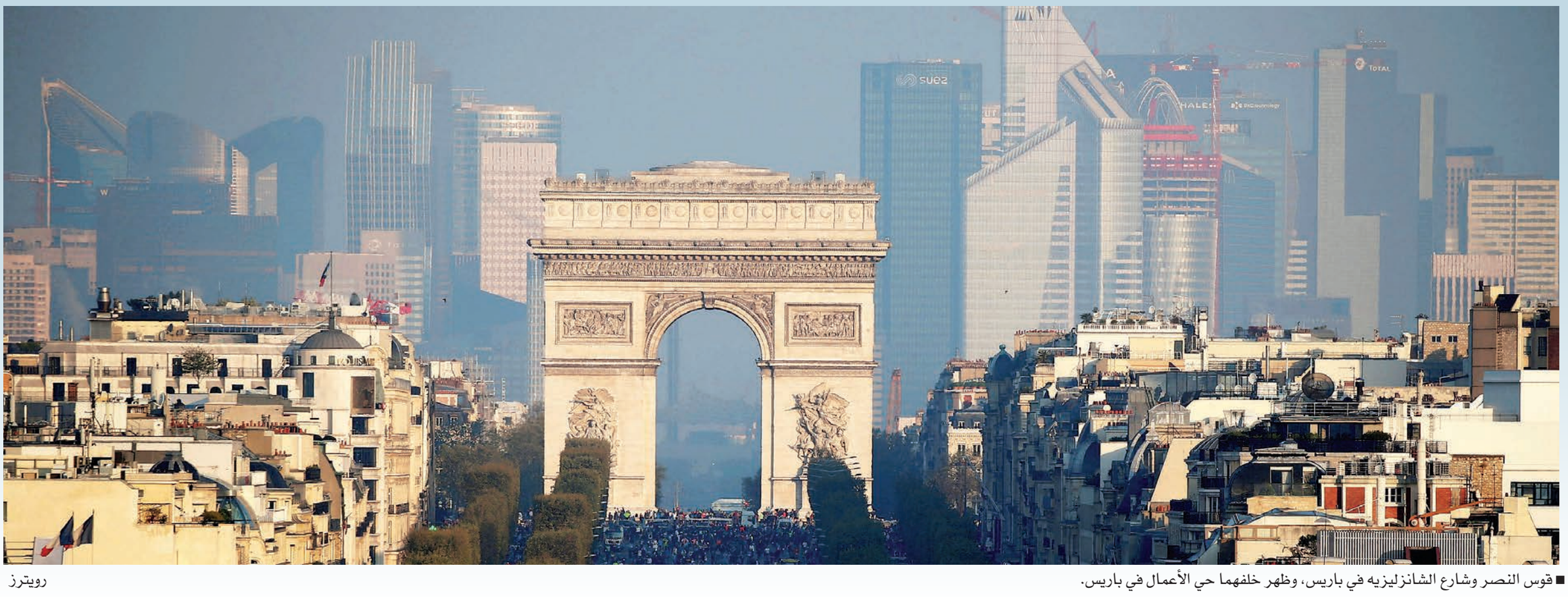

■ قوس النصر وشارع الشانزليزيه في باريس، وظهر خلفهما حي الأعمال في باريس.

رويترز

عُمان

ص.ب: ٩٧٤ر.ب: ١٠٠ مسقط، سلطنة عُمان
البدالة: ٢٤٦٤٩٤٤٤
فاكس: ٢٤٦٤٩٥٠٨

التحرير
• الشؤون المحلية والتحقيقات: .....ت: ٢٤٦٤٩٥١٠ / ت: ٢٤٦٤٩٥١١
• الإقتصاد والسياحة: ت: ٢٤٦٤٩٥٢٠/ ت: ٢٤٦٤٩٥٢١
• الدولي:.....ت: ٢٤٦٤٩٥٨٠
• المجتمع:..... ت: ٢٤٦٤٩٥٣٠/ ت: ٢٤٦٤٩٥٣٥
• الديني:..... ت: ٢٤٦٤٩٥٤٧ / ت: ٢٤٦٤٩٥٤٨
• الرياضي:.....ت: ٢٤٦٤٩٥٤٠ / ت: ٢٤٦٤٩٥٤١

المكاتب
• صلالة... ت: ٢٣٢٩٢٦٣٣
فاكس: ٢٣٢٩٣٩٠٩
• نزوى: ت: ٢٥٤١١٠٩٩
ص.ب: ٩٥٥ الرمز البريدي: ٦١١
• صحار... ت: ٢٦٨٤٣٠٠٤
فاكس: ٢٦٨٤٣٠٠٨

الإعلانات
• العُمانية للإعلان والعلاقات العامة
ت: ٩٥٩٢٢١١٢
ت: ٩٩٨٤١٣٣٠
ت: ٩٩٦٣٩٢٦٤
ت: ٢٤٦٤٩٤٣٣
«فاكس: ٢٤٦٤٣٤٩٤ ـ ٢٤٦٩٩٦٠٤»
ص.ب: ٣٣٠٣ روي
الرمز البريدي: ١١٢
البريد الالكتروني: omaniya3@yahoo.com

الإشتراكات
• ٧٠ ريالاً سنوياً للموسسات والشركات والافراد
وكيل التوزيع: العمانية للتوزيع والتسويق.
ص.ب: ٩٧٤ مسقط، الرمز البريدي: ١٠٠
فاكس: ٢٤٦٤٩٣٧٩
هاتف: ٢٤٦٤٩٣٦١، ٢٤٦٤٩٣٥٦، ٢٤٦٤٩٣٦٠، ٢٤٦٤٩٣٥٧
البريد الالكتروني: subscribe@oeppa.om

تنبيه للقراء
يرجى من قراء عمان أو الأويزرفر ومجلة نزوى الاتصال فورا في حالة عدم انتظام وصول أي من هذه الاصدارات على هاتف ٢٤٦٤٩٣٦٢ من الساعة التاسعة صباحا حتى الثانية والنصف او البريد الآلي:
subscribe@oeppa.om